CQPK
581266

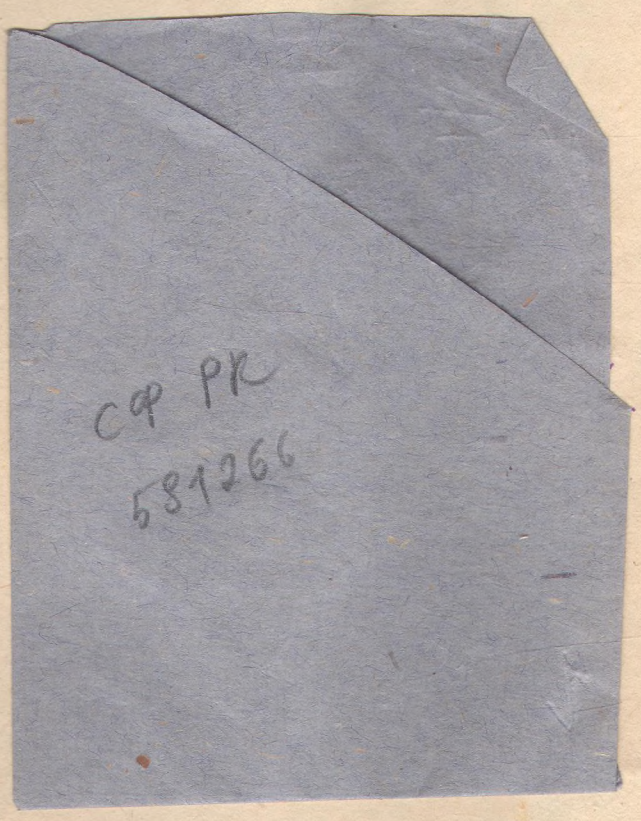
CP PR
581266

C. O.

Guide historico-indicateur de la ville de Kharkoff, intitulé Kharkoff, autrefois et aujourd'hui.

ИСТОРИКО-СПРАВОЧНЫЙ ПУТЕВОДИТЕЛЬ

ХАРЬКОВЪ

ЕГО ПРОШЛОЕ И НАСТОЯЩЕЕ

въ рисункахъ и описаніяхъ

съ приложеніемъ снимковъ, воспроизведенныхъ съ рѣдкихъ картинъ, акварелей, гравюръ, фотографій съ натуры, чертежей, плановъ города 1768 года и новѣйшаго.

Собралъ и издалъ А. Н. ГУСЕВЪ.

ЦЕНТРАЛЬНА НАУКОВА БІБЛІОТЕКА Х.Д.У. Інв. № 83337

ХАРЬКОВЪ.
Типографія Адольфа Дарре.
1902.

Дозволено цензурою. Харьковъ, 18-го Іюня 1902 года.

Посвящается

XII-му Археологическому Съѣзду

въ Харьковѣ.

Ce guide est dédié au

XII-ème Congrès Archéologique

tenu dans la ville de KHARKOFF.

ЦЕНТРАЛЬНА НАУКОВА
Бібліотека ТЕКА Х.Д.У.
Інв. №

ПРЕДИСЛОВІЕ.

Настоящее изданіе, пріуроченное къ XII-му Археологическому Съѣзду въ Харьковѣ, заключаетъ въ себѣ сгруппированныя въ одно цѣлое справочныя свѣдѣнія объ исторіи, постепенномъ ростѣ и современномъ состояніи г. Харькова, заимствованныя изъ печатныхъ и рукописныхъ источниковъ.

Имѣя въ виду, что изданія, подобныя настоящему, вырабатываются только годами и притомъ, главнымъ образомъ, при содѣйствіи самой публики, составитель, сознавая, что и въ предлежащемъ изданіи могутъ быть недостатки и упущенія, обращается съ просьбою къ читателямъ указать ему [1]) на слабыя мѣста въ изданіи, пробѣлы и т. п., которые въ послѣдующихъ изданіяхъ будутъ имъ, по возможности, устранены.

---

[1]) по адресу: Харьковъ, Александру Николаевичу Гусеву, завѣдывающему книжнымъ складомъ Харьковскаго Губернскаго Земства, Сумская 64—1.

Оглавленіе.

Стран.

Историческій очеркъ и современное состояніе города Харькова 1

Частное описаніе: монастырь, соборъ, церкви, часовни, молитвенные дома и кладбища. Слободско-украинскіе и Харьковскіе Архипастыри 78

Дѣятельность Харьковскихъ благотворительныхъ, просвѣтительныхъ и др. обществъ и учрежденій 123

Учебныя заведенія г. Харькова 178

Городское самоуправленіе и хозяйство 199

Списокъ улицъ 209

Свѣдѣнія для пріѣзжающихъ 217

Историческій очеркъ и современное состояніе города Харькова.

Начало Харькова. Въ XVII столѣтіи, почти одновременно, по всей территоріи Харьковской губерніи начали возникать города и селенія,—одни нѣсколькими годами раньше, другіе позже. Такъ какъ Харьковъ въ числѣ ихъ ничѣмъ особеннымъ не отличался, то и основаніе его прошло совершенно незамѣтно; вслѣдствіе этого ни одному изъ историковъ не удалось еще опредѣлить точно года его возникновенія.

Преданіе, которое не даетъ ничего достовѣрнаго, относитъ основаніе города Харькова къ 20-мъ годамъ XVII-го столѣтія, хроно-географическое описаніе 1767 года—къ 1630 году, Кованько—къ 1643, Квитка (Основьяненко)—къ 1646, Филаретъ—къ 1650; авторъ топографическаго описанія Харьковскаго намѣстничества—къ 1653 г., а талантливый изслѣдователь мѣстной старины, проф. Багалѣй, склоняясь къ предположенію проф. Аристова, что нынѣшній Харьковъ возникъ на мѣстѣ древняго половецкаго города Шаруканя, полагаетъ, что основаніе Харькова нужно отнести—къ 1655 году; первоначальное же поселеніе черкасъ и къ нѣсколько болѣе раннему времени.

Въ историческихъ актахъ наименованіе «Харьковъ» встрѣчается впервые 23 Марта 1656 года (П. С. З. т. I № 175), въ которомъ Харьковъ называется новымъ, строющимся еще городомъ.

Какъ одинъ изъ наиболѣе многолюдныхъ въ то время пунктовъ Слободской Украйны, зарождавшійся Харьковъ, подобно многимъ

русскимъ городамъ XVII столѣтія, лежавшимъ по окраинамъ государства, кромѣ современнаго значенія, какъ административнаго центра, имѣлъ другое, болѣе важное значеніе: онъ игралъ роль крѣпости; самое слово «городъ» означало укрѣпленное мѣсто; а укрѣпляли тогда, живя въ странѣ, постоянно подвергавшейся нападеніямъ татаръ, не одни города—даже самыя маленькія поселенія. Въ Харьковѣ еще въ концѣ XVIII столѣтія и первой четверти прошлаго столѣтія существовали не изгладившіеся совершенно остатки этихъ не существующихъ уже укрѣпленій: «старый земляной валъ», показанный на планѣ 1787 года въ мѣстности, занимаемой теперь городскимъ Карповскимъ садомъ и въ центральной части города—каменная ветхая башня (№ 21) [1]) и небольшой земляной ровъ и валъ (№ 29), которые на планѣ города 1817 года предназначались къ уничтоженію.

Названіе города Харькова. Въ «Книгѣ глаголемой Большой Чертежъ», редакція котораго относится къ первой половинѣ XVII стол. (въ 1627 году), а составленіе—къ концу XVI вѣка, ибо «сдѣланъ былъ этотъ чертежъ давно—при прежнихъ государяхъ», уже упоминается о рѣкахъ Харьковѣ, Лопани и Удахъ, и нѣтъ никакихъ упоминаній о городѣ Харьковѣ [2]), и, очевидно, названіе города возникло изъ названія рѣки,—какъ, напр.: городъ Олешня отъ рѣки Олешни, городъ Лебединъ по озеру Лебедину, а не наоборотъ, и что поэтому извѣстіе, будто Харькову далъ свое имя первый поселенецъ козакъ Харитонъ, по малороссійски Харько, не справедливо.

На открытой ровной степной мѣстности городища являлись единственными естественными укрѣпленіями, и, какъ московское правительство, такъ и первые прочные насельники края—черкасы, пользовались ими для защиты отъ крымскихъ и ногайскихъ татаръ, и Харьковъ не былъ исключеніемъ изъ другихъ слободско-

---

[1]) Гдѣ въ настоящее время мѣсто, образующее уголъ Торговой (Павловской) и Сергіевской площ.

[2]) „а рѣка Угримъ пала въ Уды, а Лопинъ пала въ Харкову, а Харькова пала въ Уды.... А выше Донецкаго городища, съ правой стороны впала въ Уды рѣка Харкова, отъ городища съ версту, а въ Харкову пала рѣка Лопина".

украинскихъ городовъ, которые всѣ почти возникли на мѣстѣ старинныхъ городищъ [1]).

Харьковское городище. На Харьковское городище явившаяся, по всей вѣроятности, сразу значительная ватага—черкасъ, постоянно пополняясь новыми выходцами, еще до построенія настоящихъ городскихъ укрѣпленій (вала, рва, стѣны, башенъ), кое-какъ укрѣпившись, «наставили свои дворы на городище» и окружили ихъ низкимъ, рѣдкимъ и ненадежнымъ тыномъ, занявъ возвышенную часть города, которая по чертежу и измѣренію въ 1656 году Чугуевскаго воеводы Григорія Спѣшнева=530 саженямъ.

Первоначальное поселеніе Харькова занимало острый возвышенный мысъ, образующій окончаніе водораздѣла между рѣками Лопанью и Харьковомъ. Къ западу этотъ мысъ представлялъ крутой обрывъ въ долину рѣки Лопани, а съ востока—болѣе пологій въ долину рѣки Харькова. Долины обѣихъ рѣкъ представляли съ трехъ сторонъ широкія болотистыя мѣстности, поросшія частымъ луговымъ лѣсомъ, съ массою мелкихъ рѣчныхъ рукавовъ и озеръ, существовавшихъ еще недавно (Нетечи, озера въ за Лопанской и за Харьковской частяхъ), а съ 4-й—оно прикрывалось между рѣчками густымъ лѣсомъ, по горѣ. Оно представляло такое скрытое убѣжище, что, вѣроятно, избрано было для поселенія еще первыми переселенцами, которые по слабости своихъ силъ, не были въ состояніи защищать открыто себя и свои имущества отъ хищничества татаръ.

Весь этотъ возвышенный мысъ изрытъ былъ пещерными ходами, большая часть которыхъ отъ времени уже завалилась,

---

[1]) Въ пользу древняго происхожденія городищъ говоритъ также и ихъ устройство. Всѣ они представляютъ изъ себя укрѣпленія; расположены обыкновенно на возвышенныхъ берегахъ рѣкъ и вообще въ неприступныхъ мѣстахъ (лѣсистыхъ и болотистыхъ); вездѣ валы и рвы по большей части двойные; къ главной площади постоянно примыкаетъ придатокъ предназначенный для устройства отдѣльнаго передового укрѣпленія; боевая сторона всѣхъ городищъ, въ зависимости отъ мѣстности, замѣтно обращена не противъ Руси, а отъ Руси.

нѣкоторые сохранились и ихъ утилизируютъ хозяева для своихъ цѣлей, преимущественно для храненія вина. Наиболѣе сохранились тѣ, которые находятся при погребахъ гг. Жевержеевыхъ, на ю.-з. и ю.-в. углахъ зданія гостиннаго двора (№№ 1 и 2).

Первый харьковскій осадчій. Подобно другимъ партіямъ переселенцевъ, имѣвшимъ своихъ предводителей, харьковская пришла подъ начальствомъ нѣкоего Ивана Каркача[1]), который былъ первымъ харьковскимъ осадчимъ, что видно изъ хроно-географическаго описанія 1767 года и подтверждается другимъ документомъ, представленнымъ въ Екатерининскую комиссію.

Обязанности воеводы. Рядомъ съ козацкимъ малороссійскимъ управленіемъ дѣйствовало и центральное русское, въ лицѣ воеводъ. На обязанности воеводы лежало заботиться о городскихъ укрѣпленіяхъ, завѣдывать русскими служилыми людьми, состоящими при нихъ: онъ завѣдывалъ городскими караулами и посылалъ разъѣзды въ степь, «чтобы татаровя и воры-черкасы къ Харькову безвѣстно не пришли и людей не побили и въ полонъ не поймали и конскихъ и животинскихъ стадъ не отогнали». Относительно движенія татаръ воевода долженъ былъ немедленно извѣщать бѣлгородскаго воеводу. На храненіи у воеводы былъ ключъ отъ порохового погреба — «зелейной казны», — онъ раздавалъ и записывалъ приходъ и расходъ огнестрѣльныхъ припасовъ.

Воевода Воинъ Селифонтовъ пробылъ въ Харьковѣ съ 1655 года по 1658 г. и въ теченіе этого времени окончилъ укрѣпленіе города.

Опись города Харькова 1663 года. Такъ какъ подлинныя строельныя книги города Харькова, о которыхъ сообщаетъ опись 1686 года, повидимому, не розысканы, то объ укрѣпленіяхъ Харькова первое понятіе можно получить изъ описи города Харькова 1663 года, составленной всего 5 лѣтъ спустя послѣ постройки города. Крѣпость Харькова или острогъ состояла изъ дубоваго

---

[1]) Одинъ изъ переулковъ города, называвшійся раньше Гвоздиковскимъ, переименованъ въ 1894 году, по постановленію Городской Думы, въ Каркачевскій по имени перваго Харьковскаго осадчаго.

тына съ обламами, котками, помостами и засыпными тарасами [1]). Тынъ былъ окруженъ рвомъ. Затѣмъ былъ построенъ другой тынъ, и сдѣланъ былъ ровъ въ ширину и глубину по 2 сажени. Въ стѣнахъ находилось 10 башенъ, покрытыхъ дранью; однѣ изъ нихъ были проѣзжія, имѣвшія ворота, другія глухія; вся окружность стѣны=475 саженямъ (немного менѣе одной версты); форму она имѣла четыреугольную; на четырехъ углахъ ея было по башнѣ, которыя носили названіе наугольныхъ: одна изъ нихъ была вмѣстѣ съ тѣмъ и вѣстовой; въ ней висѣлъ вѣстовой колоколъ; другая находилась у р. Харькова, третья и четвертая—у рѣки Лопани (Лопинская); изъ шести остальныхъ башенъ одна называлась Московской, другая—Чугуевской, третья—Тайницкой; остальныя—Рождественская, Никольская, Протопоповская, Деркачевская, Новая, Шаповаловская; въ этой послѣдней помѣщался тайникъ съ колодеземъ, простиравшійся въ длину до 16 саженъ, а поперекъ на $1^1/_2$ сажени. Всѣ башни были устроены одинаково: съ обламами и шатрами и возвышались отъ $4^1/_4$ до $6^1/_4$ саженъ надъ стѣною.

Около рва, подлѣ города, былъ набитъ частоколъ (честикъ), состоявшій изъ кольевъ, расположенныхъ на близкомъ разстояніи другъ отъ друга въ шахматномъ порядкѣ; колья были вбиты въ дубовыя колоды; позади честика были еще расположены надолобы—обрубки дерева, стоймя вкопанные въ землю въ одинъ или нѣсколько рядовъ.

Въ 1660—1662 годахъ къ прежнему харьковскому острогу или крѣпости пристроенъ новый пригородокъ; окружность его равнялась 240 саж.; стѣна состояла изъ стоячаго дубоваго тына съ обламами, котками и помостами; башни еще не были поставлены; высота стѣны до обломовъ=$1^1/_2$ саж. Острожекъ предназна-

---

[1]) Обламы—брустверъ въ стѣнѣ высотою по грудь стрѣлка; котки—бревна, помѣщавшіяся на вершинѣ стѣны или башни, и скатывались на врага во время приступа; стѣна, рубленая—тарасами, состояла изъ двухъ вѣнчатыхъ стѣнъ, расположенныхъ параллельно другъ другу на толщину ограды; онѣ соединялись другъ съ другомъ подъ прямымъ угломъ поперечными стѣнами, такъ что образовывались клѣтки, которыя наполнялись землею или камнями.

чался для осаднаго времени, и для этого въ немъ было выкопано 4 колодца.

Внутри крѣпости важнѣйшими постройками были: соборный храмъ во имя Успенія Пресвятой Богородицы, приказная изба—занимавшая пространство въ 3 саж., государевъ дворъ, а въ немъ хоромы—двѣ горницы съ сѣньми, да баня съ сѣньми, да конюшня, да житница, да амбаръ.

Въ то время городъ Харьковъ состоялъ какъ бы изъ двухъ городовъ: одинъ внутренній, помѣщавшійся въ крѣпости; другой—между крѣпостью и наружной стѣною; послѣдній назывался большимъ городомъ и «мистомъ». Кромѣ козаковъ, въ этомъ второмъ городѣ жили еще мѣщане, занимавшіеся разными промыслами и торговлею. Такимъ образомъ, городъ Харьковъ, лежащій въ углу сливающихся двухъ рѣкъ, бывшихъ, по свидѣтельству многихъ писателей, въ то время очень полноводными, былъ защищенъ, кромѣ своихъ искусственныхъ сооруженій, съ трехъ сторонъ водою, съ четвертой, съ сѣвера, его защищалъ дремучій лѣсъ, доходившій въ былыя времена до самаго города. Дикіе хищники-татары и калмыки, ловкіе и неуловимые въ степи, не любили лѣса и избѣгали его [1]).

Съ восточной стороны города, подъ горою, рѣка Харьковъ текла въ болотистой долинѣ, по которой разбросаны были рощи; эти болота простирались отъ города на далекое разстояніе; съ южной и западной стороны Харьковъ былъ окруженъ дико растущими плодовыми деревьями—яблоновыми, грушевыми, вишневыми, черешневыми, волошскихъ орѣховъ, которыя не только росли, но и давали плодъ, и другими, а также сосновыми и бе-

---

[1]) Вотъ какъ жили, напр., обыватели города Харькова въ XVII столѣтіи: и днемъ и ночью воевода долженъ былъ держать вездѣ караулы; на пашню и сѣнокосъ жители могли выходить только тогда, когда ничего не было слышно о татарахъ и при томъ „не малыми людьми съ пищалями и всякимъ оружіемъ“. Городъ и острогъ на ночь запирались и ключъ былъ у воеводы. Скотъ лѣтомъ можно было выгонять, „только провѣдавъ про воинскихъ людей до пряма“. Въ жаркіе лѣтніе дни бань топить было нельзя, съ огнемъ поздно не сидѣть, а пищу готовить нужно было подальше отъ жилья въ особыхъ печахъ.

резовыми рощами, которыя далѣе на западъ прерывались снова болотами по теченію рѣки Лопани. А дальше, за этими рощами и болотами, съ нагорной части города, съ крѣпости, видны были синѣющіе лѣса, уходящіе въ даль.

Заселеніе города Харькова. Послѣ устройства укрѣпленія города, Харьковъ сталъ заселяться очень скоро и, на первыхъ же порахъ, явился оплотомъ для защиты отъ губительныхъ и всесокрушающихъ набѣговъ татаръ. Харькову, подобно его старѣйшимъ собратьямъ по возникновенію на Московской Украйнѣ—Бѣлгороду, Осколу, Корочѣ, Путивлю, Тамбову, Воронежу, Коротояку и другимъ пришлось ограждаться засѣками, или линіями, отчасти искусственныхъ укрѣпленій: въ мѣстахъ лѣсистыхъ, по дорогамъ, пришлось валить деревья; на рѣчныхъ бродахъ вбивать колья и сваи, чтобы прервать «сакмы» или пути, которыми обыкновенно вторгались татары. Хотя, къ сожалѣнію, и не сохранилось никакихъ слѣдовъ, какимъ «народомъ» приставникъ царскій Воинъ Селифонтовъ, строилъ городъ, но все свидѣтельствуетъ, что и набѣги татаръ не мѣшали селиться въ пригородѣ Харькова козакамъ-черкасамъ [1]) и выходцамъ русскимъ.

Харьковъ, какъ полковой городъ. Въ теченіе ста лѣтъ (до 1765 года) городъ Харьковъ считался полковымъ городомъ Харьковскаго слободского полка [2]), т. е. одного изъ полковъ, на которые дѣлилась въ то время Слободская Украйна.

Полки эти были: Сумской, Ахтырскій и Харьковскій; впослѣдствіи Харьковскій полкъ раздѣлился на два: Харьковскій и Изюмскій; а Петръ 1-й въ 1700 г. причислилъ къ нимъ еще и пятый—Острогожскій.

Округъ Харьковскаго полка занималъ земли нынѣшнихъ уѣздовъ: Харьковскаго, Валковскаго, частью Зміевскаго и Волчанскаго, и состоялъ изъ города Харькова и мѣстечекъ Липцовъ,

---

[1]) Слово „Козакъ, вѣроятно, происхожденія татарскаго и означаетъ вольнаго, свободнаго, легко вооруженнаго воина — всадника, — Черкасами въ Московской Руси назывались днѣпровскіе козаки. Это названіе распространилось впослѣдствіи на весь южно-русскій народъ.

[2]) Полкъ Харьковскій именовался въ царскихъ указахъ и грамотахъ послѣ Сумскаго и Ахтырскаго.

Дергачей, Ольшаны, Мерефы, Соколова, Хотомли и Волчьихъ водъ, разныхъ селеній, деревень, хуторовъ и нѣсколькихъ укрѣпленій или городковъ.

Полковой городъ Харьковъ, съ предмѣстьями, сперва былъ разбросанъ между рѣками Харьковомъ съ Нетечью и Лопанью по горѣ и подгорью или Подолу, а потомъ постепенно расширялся за обѣ рѣки. Въ крѣпости или собственно въ городѣ, имѣвшемъ круглую форму, были церкви: соборная Успенія Богородицы и Покровская съ приходскою школою [1]). Внѣ крѣпости были церкви: Николаевская — сперва Кладбищенская, деревянная, восточнѣе нынѣшней—потомъ каменная, приходская, великолѣпнѣе обветшавшаго тогда собора. Троицкая приходская, Женъ Мироносицъ, Кладбищенская далеко за городомъ, въ садахъ. Всѣ вначалѣ были, кромѣ Покровской, деревянныя. Городъ былъ окруженъ съ запада и юга садами и рощами.

Въ силу военнаго характера устройства края, Харьковъ дѣлился по управленію, на двѣ козацкія сотни, сотни и сотенныя управленія, стоявшія во главѣ сотенъ, были подчинены полковой канцеляріи, имѣвшей пребываніе въ Харьковѣ. Полковой же канцеляріи были подчинены городничій и городовой атаманъ, на обязанности которыхъ лежали главнѣйшія заботы по внѣшнему благоустройству города и т. п. Сама же полковая канцелярія, вмѣстѣ съ полковой старшиной, находилась въ непосредственномъ подчиненіи командира слободскихъ полковъ, а затѣмъ уже начальника украинской дивизіи, который былъ главнымъ лицомъ по управленію краемъ; въ нѣкоторыхъ отрасляхъ городского благоустройства принимали участіе цехмистры, выборныя лица по управленію ремесленными цехами.

18 Января 1765 года послѣдовало Высочайшее повелѣніе объ учрежденіи Слободско-Украинской (Харьковской) губерніи, а 6 Іюля дана инструкція губернатору и провинціальнымъ канцеляріямъ,

---

[1]) Съ 1727 года школа обращена въ духовный коллегіумъ; Покровская церковь въ училищный монастырь; при коллегіумѣ впослѣдствіи устроенъ сиропитательный домъ и открыты для дѣтей тѣхъ сословій „классы“ разныхъ наукъ и языковъ, существовавшіе до 1741 г., и потомъ возстановленные въ 1768 г.

на основаніи коей переименованы: слободскіе полки—въ гусарскіе, съ оставленіемъ имъ прежнихъ названій, офицеры—въ соотвѣтственные армейскіе чины, полковые города—въ провинціальные, а другіе въ комиссарскіе и воеводскіе. Гвардіи секундъ-маіоръ Евдокимъ Алексѣевичъ Щербининъ [1]) назначенъ 1 губернаторомъ образовавшейся губерніи.

Харьковъ отъ учрежденія губерніи до преобразованія въ намѣстничество (1765—1780 г. г.). Харьковъ названъ губернскимъ городомъ. Нѣкоторыя деревянныя церкви въ немъ замѣнены каменными и построены четыре новыя деревянныя. Изъ другихъ построекъ въ городѣ или крѣпости (съ двумя уже обветшалыми рвами) были каменныя: губернаторскій домъ и нѣкоторыя лавки гостиннаго двора. Внѣ крѣпости находились: сиропитательный домъ или бурса, гдѣ и нынѣ духовное училище, домъ протоіерея Шванскаго (противъ дома дворянскаго собранія). Дома въ то время обдѣлывались снаружи глиною съ набивкою битаго кирпича и бѣлились мѣломъ; оштукатуренныхъ снаружи домовъ было очень мало; внутреннія гладкія деревянныя стѣны нѣкоторыхъ домовъ сохранялись въ естественномъ ихъ видѣ и мылись.

Слободско-Украинская губернія составлена была изъ бывшихъ Слободскихъ козачьихъ 5 полковъ съ переименованіемъ козаковъ войсковыми казенными обывателями; въ Харьковѣ учреждена была губернская канцелярія, которая существовала по 1780 г., а въ томъ году открыто Харьковское намѣстничество, состоявшее изъ 15 уѣздовъ: Харьковскаго, Изюмскаго, Чугуевскаго, Волчанскаго, Золочевскаго, Хотмышскаго, Миропольскаго, Бѣлопольскаго, Лебединскаго, Недригайловскаго, Сумского, Ахтырскаго, Богодуховскаго, Краснокутскаго и Валковскаго.

Харьковъ во время намѣстничества. При Императрицѣ Екатеринѣ II-й, съ переименованіемъ Слободско-Украинской губерніи въ Харьковское намѣстничество въ 1780 году, городъ Харьковъ дѣлается главнымъ городомъ Харьковскаго намѣстничества. Изъ

---

[1]) Называвшаяся ранѣе улица Гвоздиковская 2-я, въ 1894 году, по постановленію Городской Думы, переименована въ Щербинскую по имени перваго Харьковскаго губернатора.

новыхъ зданій въ то время замѣчательнѣйшія были въ крѣпости: намѣстническій прекрасный каменный домъ въ два этажа, построенный при Щербининѣ, и деревянный домъ, обложенный кирпичемъ съ тронною залою (гдѣ университетская церковь и торжественный залъ), банковская контора, гдѣ въ наше время такъ наз. Суздальскій рядъ, гусарскія конюшни, караульные сараи, каменныя двухъ-этажныя школы и на воротахъ библіотека въ училищномъ монастырѣ; домъ магистрата и полиціи, гдѣ теперь строющееся новое зданіе университетской библіотеки, каменныя лавки съ погребами. Въ эти то годы заложено и доведено почти подъ крышу второго этажа огромное зданіе съ колоннадою для всѣхъ присутственныхъ мѣстъ, фронтовый фасадъ которыхъ представлялъ собою хорду круга и потому былъ, по словамъ харьковскихъ старожиловъ, ненавистенъ для прямолинейной души бывшаго ген.-губ. Кокошкина. По распоряженію его въ 1853 году все зданіе было сломано, и выстроено то, которое въ настоящее время мозолитъ обывателямъ глаза своею однообразною, прямою линіею. За Лопанью выстроенъ домъ для аптеки, а за Харьковомъ— для почтовой конторы. Сооруженный въ тѣ же годы военный «хлѣбный магазей» сзади нынѣшней лютеранской кирхи уцѣлѣлъ и до днесь.

Внѣ крѣпости были: вокругъ торговая площадь съ деревянными лавками; училищный домъ, зависѣвшій отъ губернскаго Правленія, гдѣ была старая гимназія (теперь домъ университета на Московской улицѣ); домъ приказа общественнаго призрѣнія; деревянный двухъ-этажный домъ для арестантовъ, каменный мостъ на трехъ сводахъ чрезъ Лопань. За рѣкою Харьковомъ: каменная церковь во имя Архистратига Михаила, каменный почтовый домъ и общественный хлѣбный магазинъ.

Намѣстничество просуществовало 17 лѣтъ до 1796 г., т. е. до восшествія на престолъ Императора Павла 1-го, при которомъ Харьковъ сдѣлался губернскимъ городомъ и его исторія дѣлается общею всѣхъ русскихъ городовъ въ предѣлахъ жалованной грамоты городамъ 1785 года. Во время Павла 1-го, какъ извѣстно, Екатерининскія учрежденія были отмѣнены, а съ воцареніемъ Александра 1-го положеніе 1785 года опять получило зна-

ченіе и прежнее устройство, при которомъ вся власть управленія городомъ сосредочилась въ рукахъ губернскаго начальства и центральнаго правительства. Изданное 16 Іюня 1870 года городовое положеніе, принесло, въ теченіе двадцати лѣтъ своего примѣненія, немаловажную пользу. Благоустройство городскихъ поселеній замѣтно поднялось, и улучшились многія условія городской жизни. Съ 11 Іюня 1892 года введено въ дѣйствіе новое городовое положеніе вслѣдствіе того, что на ряду съ благопріятными явленіями, обнаружились несовершенства, требовавшія исправленія.

Харьковъ отъ переименованія намѣстничества опять въ губернію. Въ 1796 году преобразована Слободско-Украинская губернія, въ границахъ 1765 года, съ возстановленіемъ, на основаніи Высочайшаго повелѣнія отъ 12 Декабря, прежнихъ границъ ея.

Въ 1835 г., на основаніи Высочайшаго повелѣнія, Слободско-Украинская губернія переименована въ Харьковскую по главному городу Харькову и поступила въ вѣдѣніе Черниговскаго, Полтавскаго и Харьковскаго генералъ-губернатора, которымъ былъ графъ Левашевъ.

Гербъ Города. Характеристика всей области изображена въ гербѣ губерніи и вмѣстѣ губернскаго города. Во время существованія въ Слободской Украйнѣ козачьей службы полки не имѣли своихъ гербовъ, но гербъ каждаго полковника былъ и гербомъ состоящаго подъ его начальствомъ полка и городъ Харьковъ изстари носилъ въ гербѣ напряженный лукъ со стрѣлою.

При учрежденіи въ 1765 году Слободско-Украинской губерніи проектированъ былъ для нея гербъ: «на тучной пажити конь, легкихъ, красивыхъ статей, свободно гуляющій». При образованіи Харьковскаго намѣстничества въ 1780 году, Высочайше утвержденъ для Харьковскаго намѣстничества и города Харькова гербъ: «въ зеленомъ полѣ положенные крестообразно рогъ изобилія съ находящимися въ немъ плодами и цвѣтами и Кадуцей или Меркуріевъ жезлъ изъявляющіе, какъ обиліе окружныхъ странъ того города, такъ и торговлю, производимую на бывающей тамъ знатной ярмаркѣ. Сіе внесено и во всѣ вновь сочиненные гербы въ верхней части щита въ означеніе того, что тѣ города принадлежатъ Харьковскому намѣстничеству». Гербъ этотъ сохраненъ

въ своемъ назначеніи и для губерніи, снова образованной изъ намѣстничества (1796 г.).

5 Іюля 1878 года Высочайше утвержденъ, въ числѣ другихъ 45 гербовъ, новый гербъ Харьковской губерніи: «въ серебряномъ щитѣ,—черная оторванная конская голова, съ червленными глазами и языкомъ, въ червленой главѣ щита,—золотая о шести лучахъ звѣзда, между двумя золотыми византійскими монетами. Щитъ увѣнчанъ Императорскою короною и окруженъ дубовыми листьями, соединенными Андреевскою лентою»; въ 1887 году, по ходатайству Харьковскаго дворянскаго общества о возвращеніи Харьковской губерніи ея прежняго герба, дарованнаго въ 1781 г. Императрицей Екатериной II въ 21 день Мая 1781 года, Высочайше повелѣно: «возвратить Харьковской губерніи ея прежній гербъ съ изображеніемъ Кадуцея и рога изобилія, но съ тѣмъ однако, чтобы надъ таковымъ гербомъ изображена была Императорская корона, а по бокамъ сдѣланы украшенія, какъ въ гербѣ 1878 г.».

Географическое положеніе города. Харьковъ, съ 1835 года губернскій городъ Харьковской губерніи, лежитъ подъ 50° 0′ сѣверной широты и 53° 54′ восточной долготы [1]). По опредѣленію профес. Г. В. Левицкаго географическая широта обсерваторіи Харьковскаго университета равна 50° 0′ 10″ и долгота по времени: отъ Пулкова 23 м. 38 сек., отъ Гринвича 2 часа 24 м. 56 сек.

Высота нуля барометра при меридіанномъ кругѣ Харьковской обсерваторіи = 138,5 метра.

Результаты инженерныхъ нивелировокъ и геодезическихъ работъ показываютъ, что Харьковъ лежитъ внутри топографической котловины, вытянутой съ СЗ. на ЮВ. и ограниченной съ сѣвера Орловско-Воронежской возвышенностью, а съ юга Донецкимъ кряжемъ и отчасти Днѣпровскимъ кристаллическимъ плато. Начиная отъ Курска (вокзалъ), высота котораго по опредѣленію

---

[1]) Харьковъ лежитъ подъ широтою 50°, которой онъ обязанъ наибольшимъ днемъ въ 16 ч. 09 м. (10—13 Іюня) и наименьшимъ въ 7 ч. 51 мин. (2 Декабря). Въ первой изъ нихъ высота солнца достигаетъ 63° 28′ и во второй только 16° 32′, слѣдовательно, разность въ наклоненіи полуденныхъ лучей = 46° 56′.

профес. Л. О. Струве въ 1899 году=81,1 саж., мѣстность замѣтно понижается къ Харькову и достигаетъ только 47,2 саж. надъ уровнемъ Чернаго моря. Средняя абсолютная высота города = 54,54 саж. Съ запада и съ востока Харьковъ также окруженъ болѣе возвышенными пунктами.

Геологическаго строенія мѣстности, въ которой лежитъ Харьковъ, впервые касается профес. Н. Борисякъ въ Сборникѣ матеріаловъ, относящихся до геологіи Ю. Россіи, кн. I, Харьковъ 1867 г. Затѣмъ слѣдуютъ: описаніе, сдѣланное въ общихъ чертахъ профес. И. Леваковскимъ, въ ст. «О почвѣ и водѣ города Харькова», упоминается о геологіи Харькова въ работѣ и въ докладѣ профес. А. Гурова (1889 г.) и, наконецъ, въ геологическомъ описаніи города Харькова П. Пустовитова—Харьковъ, 1893 г.

Сообщеніе профес. И. Леваковскаго, какъ старожила Харькова и много изучавшаго вообще Харьковскую губернію и ея мѣловыя отложенія, особенно цѣнны и основывались главн. образ. на изученіи естественныхъ обнаженій почвы и разрѣзовъ, что, конечно, не могло дать такихъ точныхъ и полныхъ свѣдѣній, какъ изученіе по искусственнымъ и притомъ простирающимся на значительную глубину обнаженіямъ [1]). Въ болѣе счастливыя условія наблюденія былъ поставленъ профес. А. Гуровъ, со времени развитія въ Харьковѣ буровыхъ колодцевъ, которые доставили ему еще новый способъ къ изученію строенія мѣстности города и послужившіе для г. Пустовитова главнымъ матеріаломъ при изученіи породъ, залегающихъ подъ городомъ, ихъ стратиграфическихъ отношеній, свойствъ и особенностей.

Однѣ части города, точнѣе его наиболѣе высоко расположенные кварталы, какъ показываетъ строеніе овраговъ выше Технологическаго института, расположенныхъ на коренной почвѣ—*зеленовато-сѣромъ главконитовомъ то рыхломъ, то твердомъ глинистомъ песчаникѣ (типическая Харьковская порода)* занима-

---

[1]) Буровая скважина въ артезіанскомъ колодцѣ при водокачкѣ водопровода достигаетъ болѣе 305 футовъ глубины; интересны также буренія, произведенныя при постройкѣ новыхъ желѣзныхъ мостовъ Лопанскаго и Харьковскаго.

ютъ возвышенныя площади; другія части занимаютъ современныя рѣчныя образованія (аллювіальныя наносныя, намывныя), которыя, не смотря на сравнительную простоту своего геологическаго строенія, содержатъ въ себѣ слѣдующія различныя группы мѣстностей: обнаженные сыпучіе пески (Журавлевка, Заиковка, Аравія, Москалевка, дальняя часть Клочковской улицы и подножіе перваго уступа по лѣвой сторонѣ р. Харькова; болотисто-перегнойную почву съ глинистою подпочвою (за Лопанская низменность и Рыжовскій участокъ за Харьковомъ); болотисто-перегнойную почву съ песчаною подпочвою (окрестность Попова озера, левады, Цыгаревскій садъ, окраина Москалевки); навозную почву (набережныя, базары, Сидѣльниковскій пер.); супесчаную почву остальныя части аллювіальной площади.

Харьковъ и его окрестности, раскинувшись на большое пространство по долинамъ рѣкъ Харькова и Лопани, такъ и по водораздѣльной возвышенности ихъ, въ мѣстностяхъ различныхъ между собою по своему геологическому образованію и строенію вслѣдствіе чего—различныхъ по своимъ свойствамъ. Своими окраинами онъ захватываетъ правый берегъ долины рѣки Лопани и лѣвый долины Харькова. По городу (окраинѣ) протекаетъ еще ручей Немышля, обтекающій городъ съ В., имѣя направленіе съ В. на СЗ. и впадаетъ въ рѣку Харьковъ на Журавлевкѣ.

Пески, окружающіе городъ со всѣхъ почти сторонъ, простираются верстъ на 15 и болѣе; сыпучіе идутъ верстъ на 25 по направленію къ селенію Ольшаны. Эта песчаная окружность играетъ довольно значительную роль въ мѣстной климатологіи. Въ Харьковѣ и окрестностяхъ его снѣгъ пропадаетъ и весна развивается ранѣе, нежели въ мѣстахъ верстъ за 30 къ С.

Харьковская возвышенность поднимается въ самомъ высокомъ пунктѣ (у лютеранскаго кладбища, по Пушкинской улицѣ) на 78,390 саж. (167,25 м.) надъ нормальнымъ уровнемъ Чернаго моря, низменныя части (Основянская улица, вблизи Квиткинской гребли, Лопанская набережная у Бурсацкаго моста понижаются до 47,271 саж. (100,88 м.) надъ уровнемъ Чернаго моря).

Землетрясенія въ Харьковѣ рѣдки. Были въ 1829, 1836 и 1876 г. г.

Климатъ. Первыя метеорологическія наблюденія въ г. Харьковѣ были организованы въ 1841 г. проф. Лапшинымъ и продолжались до 1849 г. Возобновляются они въ 1870 г. проф. Морозовымъ и ведутся имъ до самой его смерти (1899 г.). Неудовлетворительное мѣстоположеніе послѣдней станціи побудило профес. Н. Пильчикова заняться устройствомъ новой метеор. станціи. Послѣдняя начала функціонировать съ 1 января 1892 г., и, постепенно расширяясь, въ настоящее время обладаетъ полнымъ комплектомъ инструментовъ, необходимыхъ для метеор. наблюденій. Кромѣ того для всѣхъ метеорологическихъ элементовъ имѣются приборы, дающіе непрерывную запись элемента.

Въ послѣдующемъ приведены результаты изъ всѣхъ рядовъ наблюденій; гдѣ же этого оказалось невозможно сдѣлать, брались данныя послѣдней станціи за время 1892—1900 г. г.

Средняя t° воздуха въ Харьковѣ =6°,8 Ц.

Средняя высота барометра въ Харьковѣ=748,7 mm.

Средняя влажность воздуха въ Харьковѣ = абсол. 6,2 mm.; отн. 74%

Среднее количество осадковъ въ Харьковѣ =517,0 mm.

Средняя скорость вѣтра въ Харьковѣ =2,8 м. въ секунду [1]).

Для сравненія приводимъ многолѣтнія данныя городовъ:

	Температура	Давленіе	Абсолютная влажность	Относительная влажность	Скорость вѣтра	Осадки
С.-Петербургъ	3,7	758,5	5,6	78	4,3	475,0
Москва	3,9	747,2	5,8	79	3,4	535,0
Кіевъ	6,8	745,3	6,7	78	3,6	540
Одесса.	9,6	756,8	7,4	75	4,3	420

Приведенныя данныя показываютъ, что Харьковъ имѣетъ климатъ умѣренный, приближающійся къ теплому; но онъ отличается большимъ непостоянствомъ, рѣзкостью переходовъ и

[1]) Наибольшая скорость вѣтра въ Харьковѣ, отмѣченная анемометромъ метеорологической станціи =14 метровъ въ секунду).

является типичнымъ не равномѣрнымъ континентальнымъ, зависящимъ отъ близкаго сосѣдства степной полосы (съ юга и востока) и отсутствія горъ и лѣсовъ, которыми мѣстность Харьковской губерніи могла бы прикрываться съ сѣвера.

Температура воздуха (табл. 1, 2). Средняя годовая температура г. Харькова, изъ всѣхъ рядовъ наблюденій, равна 6°,8 Ц. Самый теплый годъ (1885) имѣлъ средн. температуру 8°,3, а самый холодный (1893) 5°,5. Среднія температуры временъ года: зимы—6°,5, весны 6°,7, лѣта 19°,9 и осени 7°,4. Самый холодный мѣсяцъ (крив. I)—Январь со средней температурой—8°,3, самый теплый—Іюль, съ темпер. 21°,2. Кромѣ Января и Іюля, крайнія температуры наступаютъ и въ другіе сосѣдніе мѣсяцы, и за 40 лѣтн. промежутокъ времени самыми холодными мѣсяцами были Январь—21 разъ, Февраль—16, Декабрь—2 и Мартъ—1 разъ, а самыми теплыми: Іюль—31 разъ, Августъ—5, Іюнь—4. Въ году и въ отдѣльные мѣсяцы средн. температуры г. Харькова приблизительно такія же (разность меньше $^1/_2°$), какъ температуры слѣдующихъ городовъ Европ. Россіи:

Въ Январѣ:	Псковъ—Витебскъ—	Харьковъ—Луганскъ—Астрахань	
„ Февралѣ:	Гельсингфорсъ—Могилевъ	„	„ „
„ Мартѣ:	Виндава—Минскъ	„	„
„ Апрѣлѣ:	Варшава—Пинскъ—Кіевъ	„	Царицынъ—Гурьевъ
„ Маѣ:	Каменецъ-Подол.—Полтава	„	Урюпинская—Уральскъ
„ Іюнѣ:	„ „	„	„ Оренбургъ
„ Іюлѣ:	Елисаветградъ	„	„
„ Августѣ:	Каменецъ-Подол.—Полтава	„	Саратовъ—Оренбургъ
„ Сентябрѣ:	Житоміръ „	„	50-я параллель
„ Октябрѣ:	Либава—Пинскъ	„	Царицынъ—Гурьевъ
„ Ноябрѣ:	Митава „	„	„ „
„ Декабрѣ:	Юрьевъ—Могилевъ	„	
Году:	Пинскъ—Кіевъ	„	Царицынъ—Гурьевъ [1]).

Наибольшія измѣненія въ мѣсячныхъ величинахъ (крайнія значенія ихъ—кривыя II и II′) падаютъ на зимніе мѣсяцы (въ среднемъ около 15°), а наименьшія—на лѣтніе (въ ср. около 7°).

---

[1]) Города, лежащіе сѣвернѣе линіи, проведенной чрезъ названные пункты, имѣютъ болѣе низкія температуры, чѣмъ Харьковъ, а лежащіе южнѣе—болѣе высокія температуры.

Самая высокая мѣсячная средняя 25,3°, самая низкая—15,8°, т. е. мѣсячныя среднія могутъ колебаться въ предѣлахъ 41,1°, между тѣмъ какъ среднее ихъ колебаніе равно 29,5°.

Въ теченіе года (данныя за 1892—1900 г.г.) мы имѣемъ 249 дней (около $^2/_3$ года), суточныя среднія (таб. 2) которыхъ выше 0°,а у остальныхъ 116 ниже 0°. Пять дней въ году имѣютъ сут. среднія выше 25°, и одинъ день ниже—25° Въ десять лѣтъ, по одному разу, сут. среднія могутъ быть выше +30° и ниже—30°. Съ 8 Апрѣля до 26 Октября (201 день) среднія суточныя выше нуля и въ остальное время по преимуществу ниже, хотя и въ это время нерѣдко встрѣчаются и болѣе высокія температуры. Самое позднее (весной), когда сут. темпер. была въ послѣдній разъ ниже нуля—18 Апрѣля, а самое раннее (осенью), когда она опять опустилась за нуль—15 октября: интервалъ 180 сут. Наибольшая средняя суточн. температура 30°,1 падаетъ на Августъ мѣсяцъ, а наименьшая—30°,2 на Январь (слѣд., предѣлъ ихъ колебаній 60°,3). Подобно мѣсячнымъ величинамъ, самыя большія измѣненія въ суточныхъ среднихъ, при переходѣ отъ одного года къ другому (крайнія ихъ значенія—кривая III и III′), падаютъ на зимніе мѣсяцы (въ среднемъ около 20°), для лѣтнихъ же мѣсяцевъ эти измѣненія почти въ два раза меньше. На зимніе же мѣсяцы падаютъ и наибольшія измѣненія сут. величинъ при переходѣ отъ однѣхъ сутокъ къ слѣдующимъ. Средняя величина этихъ измѣненій для зимнихъ мѣсяцевъ 3°,5, для лѣтнихъ же только 2,°o. Въ отдѣльныхъ случаяхъ зимой эти измѣненія доходятъ до 20°, между тѣмъ какъ лѣтомъ они рѣдко превосходятъ 5°.

Морозныхъ дней (наибольшая темпер. нуль и ниже)—84 дня, дней же съ морозомъ (наименьшая темпер. нуль или ниже)—155. Первое число въ отдѣльномъ годѣ можетъ подняться до 100 сут., а второе до 170. Большая часть морозныхъ дней падаетъ на Январь и Декабрь (21 и 20 д.), а дней съ морозомъ на Январь и Февраль (29 и 26). Первый морозъ, въ среднемъ, наступаетъ 27 Октября, а послѣдній 2 Мая. Самое раннее наступленіе перваго мороза—9 Сентября, а самое позднее послѣдняго—14 Мая.

5812266

ЦЕНТРАЛЬНА НАУКОВА БІБЛІОТЕКА Х.Д.У. Інв. № 82327

Въ лѣтописи Квитки отмѣчено, что въ Харьковѣ 15 и 17 Мая 1746 года былъ великій снѣгъ и очень холодно.

Зимою *оттепели* въ Харьковѣ повторяются ежегодно и бываютъ преимущественно при вѣтрахъ Ю. и ЮЗ. *Туманы* въ Харьковѣ бываютъ сравнительно рѣдко и преимущественно при вѣтрахъ Ю. и ЮЗ. [1]).

Колебанія температуры лѣтомъ въ теченіе сутокъ (ср. 13°,7) значительно превосходятъ зимнія (ср. 6°,0), и maximum ихъ падаетъ на Августъ мѣсяцъ (ср. 21°,2) и minimum на Декабрь мѣс. (ср. 12°,9). Въ отдѣльныхъ случаяхъ эти колебанія могутъ достигать 23°,5 (Августъ мѣсяцъ). Абсолютно крайнія температуры (крив. IV, IV′), наблюдавшіяся въ данномъ мѣсяцѣ, очень разнятся другъ отъ друга, и для Февраля мѣсяца разность достигаетъ 46°,0. Самая высокая температура, наблюдавшаяся въ Харьковѣ, +37°,5, самая низкая—35°. Такимъ образомъ, температура колеблется у насъ въ предѣлахъ 72°,5.

Давленіе воздуха (таб. 3). Атмосферное давленіе въ г. Харьковѣ, на высотѣ 139,8 мет. надъ уровнемъ Чернаго моря, равно, въ среднемъ за годъ, 748,7 mm. ртут. столба. Наибольшая его величина—750,7 mm. падаетъ на 1900 г., и наименьшая—746,2 mm. на 1845. Высокія давленія (крив. I) свойственны холодному времени года (Январь 752,9, Ноябрь 752,3), низкія—теплому (Іюнь—745,1, Іюль—745,2). Мѣсячныя величины давленія, при переходѣ

---

[1]) „въ 1768 г. съ среднихъ чиселъ ноября по апрѣль лежала нерушимо постоянная зима въ довольномъ количествѣ снѣгу“. 1780 и 1781 г. г. безъ оттепелей съ долговременными при паденіи снѣгу бурями была зима отъ декабря по апрѣль. 1782 въ январѣ и февралѣ продолжалась оттепель съ дождями; были и ясные дни безъ морозовъ; поверхность земли обнажилась, согрѣлась и оттаяла, коренья деревьевъ пустили изъ себя соки вверхъ въ стволы и вѣтви, которыя готовы уже были къ развитію; какъ нечаянно послѣ теплой влаги повѣялъ СЗ вѣтеръ и нѣжныя деревья уморилъ. Въ 1839 г. въ Харьковѣ сильною метелью были занесены нижніе этажи домовъ, и въ продолженіе нѣсколькихъ дней по дорогамъ не было проѣзда. Зима 1871 года была очень сурова, 12 февраля напр., по случаю вновь бывшей метели, прихода и отхода поѣздовъ въ Харьковѣ не было; въ 1879, 1887 и 1888 г. г.—многоснѣжныя съ метелями и заносами. Зима въ 1901 и 1902 г. г. отличалась особенно теплой погодой.

отъ одного года къ другому, подвергаются измѣненіямъ (предѣлъ измѣненій—кривыя II, II′). Maximum этихъ измѣненій падаетъ на Февраль мѣсяцъ (21,2 mm.), minimum на Іюль (7,2). Наибольшая мѣсячная величина 758,4, а наименьшая 739,9, слѣд., предѣлъ колебаній 18,5 mm. Въ своихъ крайнихъ значеніяхъ давленіе достигаетъ какъ очень большихъ, такъ и очень низкихъ значеній (крив. III, III′), а именно: верхній предѣлъ равенъ 776,8 mm., и нижній 718,3, т. е. колебанія барометра у насъ происходятъ въ предѣлахъ 58,5 mm.

Что же касается до измѣненій давленія въ теченіе сутокъ, то для зимнихъ мѣсяцевъ оно равно 14 mm., для лѣтнихъ 8. Наибольшее измѣненіе барометра за сутки—23,2 mm. падаетъ на Декабрь мѣсяцъ.

Влажность (таб. 4). Годовая величина относительной влажности равна 74%, при наибольшемъ значеніи въ 78% и наименьшемъ 63%. Среднія мѣсячныя величины (кривая I) мало отличаются отъ годовой. Болѣе влаженъ воздухъ въ холодное время года, въ средн. около 80%, менѣе въ теплое со среднимъ около 60%. Крайнія значенія мѣсячныхъ величинъ (крив. II и II′) для холоднаго времени года незначительно отклоняются отъ ихъ многолѣтнихъ значеній (для Февраля разность 9%), болѣе же расходятся эти величины въ концѣ лѣта и въ началѣ осени (для Августа разность 22, Октября 20). Верхній предѣлъ суточныхъ величинъ (крив. III) всегда выше 90%, а зимой достигаетъ даже 100%; наоборотъ, нижній предѣлъ (кр. III′) сравнительно очень низокъ, особенно въ теплое время года (Январь 50%, Февраль 60%, Май 29%, Іюль, Августъ 31%). Наибольшія колебанія суточ. величинъ падаютъ на Май (56%) и Апрѣль (52%), а наименьшія на Декабрь (28%) и Январь (29%). Верхній предѣлъ абсолютныхъ крайнихъ величинъ для всѣхъ мѣсяцевъ равенъ 100%, нижній (кр. IV) въ зимнее время—болѣе 40%, а въ лѣтнее около 15% (для Апрѣля даже 11%). Наибольшая суточ. амплитуда бываетъ въ лѣтнее время года со среднимъ значеніемъ болѣе 50%, наименьшая въ зимнее—только 16%.

Осадки (таб. 4). Дождь, снѣгъ, крупа и градъ въ теченіе года даютъ слой воды, высотой въ 51,7 сант. (20,68 дюйм.), что со-

отвѣтствуетъ 584,2 куб. саж. воды на каждую десятину. Изъ этого количества 11,6 сантим. (131,1 куб. саж.)—падаетъ на зиму, 10,8 с. (122,0 k. с.)—на весну, 17,8 сант. (211,1 k. с.)—на лѣто и 11,5 сантим. (130,0 k. с.)—на осень. Наибольшее количество осадковъ, выпавшихъ въ теченіе года, было 81,9 сант. (1879 г.), а наименьшее только 32,4 сант. (1885). Больше всего осадковъ (заштр. столбики) выпадаетъ въ Іюнѣ и Іюлѣ мѣсяцахъ (8,2 и 5,4 сант.), меньше въ Февралѣ и Мартѣ (3,0 и 3,2 сант.). На лѣтніе же мѣсяцы и на первый осенній (Іюль 22,8, Августъ 13,8, Сентябрь 14,0) приходятся и наибольшія количества осадковъ, могущихъ выпасть въ теченіе даннаго мѣсяца. Вообще говоря, эти наибольшія количества осадковъ (см. діаграммы) для всѣхъ мѣсяцевъ года, въ 2—3 раза, а для нѣкоторыхъ и того больше, превосходятъ ихъ среднія значенія. Въ противоположность количеству, число дней съ осадками (дождь и снѣгъ) идетъ въ обратномъ порядкѣ. Наибольшее число дней съ осадками (сплош. крив. I) падаетъ на зимніе мѣсяцы (Декабрь 17, Январь 16), наименьшее на Августъ, Сентябрь (по 9 дн.) и Апрѣль, Іюль, Октябрь (по 11 дн.). Въ году дней съ осадками 150, изъ нихъ 59 со снѣгомъ. Въ отдѣльные годы эти числа поднимаются до 180 и 76 и падаютъ до 120 и 49. Интенсивность лѣтнихъ осадковъ (среднее количество осадковъ за сутки) въ 4—5 разъ превосходитъ интенсивность зимнихъ. Съ половины Апрѣля до половины Октября осадки падаютъ въ видѣ дождя, въ остальное время года преимущественно въ видѣ снѣга, хотя и здѣсь наиболѣе обильные осадки образуются дождемъ и снѣгомъ вмѣстѣ.

Ливни въ г. Харьковѣ довольно часты, и количество воды, изливаемой ими, иногда бываетъ громадно. Данныя за 1892—1900 г.г. даютъ наибольшее число въ 6,6 сант. (14 Августа 1894 г.); но число это нельзя считать окончательнымъ, и будетъ болѣе правильнымъ, если его увеличить по крайней мѣрѣ вдвое.—Еще болѣе бѣдны свѣдѣнія о количествѣ осадковъ, могущихъ выпасть въ самый короткій промежутокъ времени. Ливень, бывшій 20 Іюня (7 Іюня ст. ст.) 1902 г. въ теченіе 16 минутъ далъ слой воды въ 22,6 mm., слой вполнѣ достаточный, чтобы произвести, благодаря быстрому стеканію, довольно значительныя разрушенія.

Ливни идутъ преимущественно въ лѣтніе мѣсяца (Іюнь, Іюль, Августъ) и въ большинствѣ случаевъ сопровождаются грозой. Въ среднемъ числѣ грозовыхъ дней въ году 23 (наиб. 28, наим. 13), и наибольшее ихъ количество приходится на Іюнь мѣсяцъ 7 дн., за которымъ слѣдуютъ Іюль и Май по 5 дн. Обыкновенно грозовая дѣятельность начинается въ Маѣ мѣсяцѣ и кончается съ Сентября, хотя приходилось наблюдать грозы въ Мартѣ (18 М. 93 г.) и Ноябрѣ (3 Н. 96 г.) мѣсяцахъ.

Особенной силой, надѣлавшія много бѣдъ, отличались грозы съ градомъ 21 Апрѣля ст. ст. 1836 года, 17 Іюля 1836 года; съ ЮЗ. стороны зданій университета выбито было градомъ, не менѣе грецкаго орѣха, стеколъ на 5000 руб. асс., 18 Мая 1845 г., 1 Мая 1851 года. Послѣдняя гроза сопровождалась многими замѣчательными явленіями.

Разразившись въ $4^1/_2$ час. пополудни надъ Харьковомъ, буря съ градомъ длилась полчаса, съ градинами, имѣвшими до 70 зол. вѣсу, причинила убытковъ на 21000 руб.; кромѣ того былъ согнутъ крестъ на колокольнѣ каѳедральнаго собора, имѣющій 67 mm. толщины и 380 mm. ширины, почему онъ былъ снятъ, исправленъ и вновь водруженъ.

По оффиціальнымъ свѣдѣніямъ оказалось тогда, что на многихъ улицахъ разрушены были тротуары, мостовыя и прорыты овраги. Снесло мостъ, листы желѣзныхъ крышъ съ казенныхъ зданій, убитъ громомъ мѣщанинъ. Градомъ разбито стеколъ въ церквахъ 12295, въ казенныхъ и общественныхъ домахъ 10533, частныхъ 60349 и городскихъ фонарей 659, всего 83836 на 21000 руб.

17 Сентября 1868 года разразился надъ Харьковомъ страшный ураганъ, продолжавшійся 20 мин. и причинившій опустошенія и убытковъ до 100000 руб.

7 Іюня ст. ст. 1902 года, въ 9-мъ часу вечера разразилась сильная гроза, сопровождавшаяся небывалымъ ливнемъ, съ крупнымъ градомъ величиною болѣе грецкаго орѣха.

Вѣтеръ. Преобладающими вѣтрами въ Харьковѣ являются восточные сухіе: зимою сопровождаются сильными морозами; весною и лѣтомъ носящіе названіе «суховія» съ удушливымъ жаромъ и уста-

навливаются надолго и производятъ продолжительныя засухи, которыя поддерживаются еще палящимъ солнцемъ. Такъ напр., земля въ 1885 году давала трещины до 90 mm. ширины и до $^3/_4$ m. глубины. Наиболѣе засушливое лѣто было въ 1774 г. и въ 1887 г., когда трава въ степяхъ и жита на поляхъ вдругъ увяли и до корня засохли. Сухіе восточные вѣтры чаще повторяются въ Февралѣ, Мартѣ, Апрѣлѣ и Январѣ; въ Іюлѣ и Августѣ ихъ въ среднемъ вдвое меньше: въ эти мѣсяцы замѣтно преобладаніе сѣверо-западныхъ—холодныхъ. Послѣ восточныхъ вѣтровъ, чаще повторяются западные, сѣверо-западные и юго-восточные; рѣже бываютъ южные и юго-западные—влажные; зимою при нихъ оттепели; лѣтомъ—дожди. Штили чаще всего бываютъ въ Августѣ, рѣже всего—въ Февралѣ.

Суховійные вѣтры, дуя безъ перерыва нѣсколько дней, вздымаютъ такую пыль, что въ воздухѣ затѣмъ стоитъ при безвѣтріи нѣсколько дней сухой туманъ, неподвижная мгла, изъ за которой солнце кажется краснымъ шаромъ; разыгрываясь иногда до настоящихъ черноземныхъ мятелей, переносятъ массы выдутаго чернозема съ мѣста на мѣсто, которыя въ видѣ шлифованныхъ зеренъ сѣкутъ, какъ дробь, и затмеваютъ солнце.

Современные и прежніе размѣры города Харькова по площади и по числу жителей. Городъ Харьковъ до утвержденія плана 1768 года[1]) былъ совершенно не урегулированъ и представлялъ изъ себя разбросанную кучу построекъ, съ неправильными кварталами, кривыми улицами и массой такъ назыв. «тупиковъ или въѣздовъ». Оканчивался городъ въ то время въ 1 части приблизительно кварталами, расположенными по Нетеченской улицѣ, Михайловской (Скобелевской) и Вознесенской площ., во 2-й части—кварталами, расположенными по Театральной площ. и Театральному переулку, а по Клочковской улицѣ, въ мѣстности Мордвиновскаго

---

[1]) „всходство Высочайше апробованнаго плана о городѣ Харьковѣ сдѣлать по сему разбивку онаго города и производить строенія соотвѣтственно присланнымъ изъ С.-Петербурга плана и фасадовъ. Харковъ. 26 Августа 1785 года. Генералъ-Порутчикъ Василей Чертковъ".

переулка; въ 3-й части городъ оканчивался близъ Дмитріевской улицы. Планъ 1785 года разбивалъ городъ на вполнѣ правильные квадраты съ выровненными улицами и переулками. Но проектированныя улицы шли совершенно въ иномъ направленіи съ дѣйствительнымъ расположеніемъ улицъ и очевидно это было одной изъ причинъ, что въ послѣдующемъ времени городъ выстроился совсѣмъ въ иномъ направленіи, сохранившемся до нашихъ дней только въ направленіи (Новороссійской) Екатеринославской и Московской улицъ-дорогъ, отчасти Рождественской и Ярославской, да площадей Павловской и Николаевской, а изъ остальныхъ проектированныхъ улицъ почти всѣ измѣнили свое направленіе и Харьковъ очевидно продолжалъ застраиваться сообразно запросамъ дѣйствительности. Такое разселеніе города было урегулировано Высочайше утвержденнымъ 23 Марта 1822 года новымъ планомъ города, по которому территорія опредѣляется чертою на планѣ. Расположеніе улицъ и кварталовъ въ этихъ границахъ сохранилось почти безъ измѣненія до нашихъ дней.

Самою природою Харьковъ раздѣленъ уже на три части и сверхъ того, въ административномъ отношеніи на 6 полицейскихъ участковъ, а въ пожарномъ—на 4 городскія части. Центръ города, собственно городская часть, находится между рѣками Харьковомъ и Лопанью, на возвышенномъ мѣстѣ, который нѣкогда занимала крѣпость. На планѣ 1785 г. центральная часть города (монастырь, гостинный дворъ, суздальскій рядъ, соборъ, теперешнія университетскія зданія) была обнесена крѣпостною стѣною съ 3 полубашнями для защиты этой части города съ С., СВ., В. и Ю. сторонъ; съ З. стороны—крутыя возвышенности университетской горки, Пащенковскаго спуска и монастырской горы признавались существеннымъ препятствіемъ для наступающаго съ той стороны непріятеля—татаръ—и крѣпостная стѣна была доведена концами своими только до рубежей этихъ возвышенностей. Центральное укрѣпленіе на планѣ 20 Апрѣля 1786 г. названо крѣпостью; на планѣ 23 Марта 1822 г. оно уже не показано. Центральное укрѣпленіе называлось еще замкомъ.

Захарьковская часть лежитъ на низменномъ мѣстѣ, по лѣвую сторону рѣки Харькова и дѣлится протокомъ Нетечью на двѣ поло-

вины: собственно Захарьковскую и Занетеченскую, и, наконецъ, Залопанская часть (въ двумя бывшими пригородками Гончаровкою и Панасовкою, или Афонасьевкою) также расположена на низкомъ мѣстѣ, по правому берегу Лопани. Послѣднія двѣ части заселены въ болѣе позднѣйшее время, когда уже миновалась опасность отъ набѣговъ татаръ.

Размѣры и расположеніе города Харькова. Наибольшее протяженіе Харькова съ сѣвера на югъ=болѣе 7 верстъ и съ запада на востокъ—болѣе 5 верстъ. Окружность Харькова въ настоящее время = 35 кв. верстъ [1]). До 1780 года усадьба города Харькова съ пригородными слободами, простиралась съ З. на В. до 1700, а съ С. на Ю. до 1100 саж.

Въ границахъ города по плану, утв. въ 1822 году, находилось 102 строительныхъ квартала и 485 десятинъ земли.

По плану, составленному гражданскими топографами Мин. Вн. Дѣлъ въ 1852/1853 г. г., изъ 4839 дес. всей принадлежавшей городу Харькову земли было тогда подъ заселеніемъ города 1683,9 дес.; если взять пространство только внутри черты, проектированной городской плановой коммиссіей въ 1886 году, за которою лежатъ значительныя части Ивановки, Лысой и Холодной горы и Новоселовки, то и здѣсь окажется не менѣе 2300 дес., именно:

1050 дес.	въ	1 ч.
650 »	»	2 »
600 »	»	3 »

считая же и названныя предмѣстья—городомъ [2]), можно положить, что болѣе 750 десятинъ съ 50-хъ годовъ обращены въ жилыя помѣщенія. Согласно плана, составленнаго въ 1870 г. земл. Каменскимъ, въ дачѣ г. Харькова и его выгона числилось удобной и

---

[1]) Москва имѣетъ окружность около 65 кв. верстъ. Петербургъ—около 80 кв. верстъ.

[2]) При площади города въ 2400 дес. и 9617 дворахъ на каждый дворъ въ среднемъ прійдется около $^1/_4$ дес. (600 кв. саж.), считая въ томъ числѣ улицы и площади.

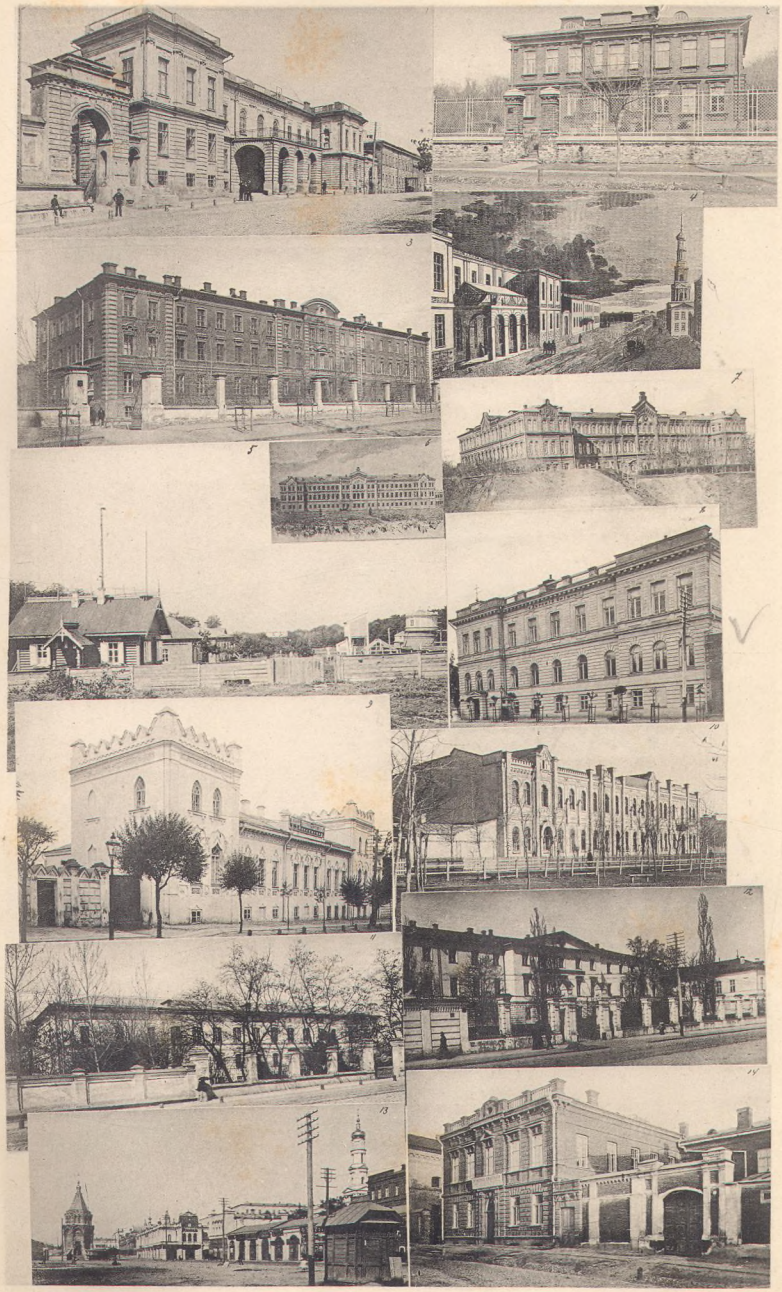

1—4. Университетскія зданія. 5. Обсерваторія и Метеорологическая станція въ Университетскомъ саду. Институты: 6 и 7. Технологическій. 8. Дѣтскій пріютъ. 11. Ветеринарный. 12. Благородныхъ дѣвицъ. Женскія Гимназіи: 9. Оболенской. 10. Грегорцевичъ. 14. Вознесенская. 13. Сергіевская площ.

5/III 74

5/III 74
Mons

Церкви: 1. Іоанно-Усѣкновенская. 2. Крестовоздвиженская. 3. Христорождественская. 5. Благовѣщенская. 7. На Основѣ. 8 и 9. Вознесенская—прежняя и настоящая. Часовни: 4. На Привокзальной площ. 6. При Монастырѣ. 10. Старообрядческая.

неудобной земли 5136 д. 1038 кв. саж., изъ коихъ было: сѣнного покоса 218 д. 1000 с., выгона 2519 д. 749 с., подъ садами 172 д. 1200 с., огородами 100 д. 2238 с., лѣса 27 д. 120 с., подъ поселеніемъ 1470 д. 1000 с., улицами и площадями 360 д. 529 с., кладбищемъ 41 д. 1200 с., рѣками и прудами 36 д. 802 с., проселочными дорогами 38 д. 1800 с., желѣзными и почтовыми дорогами 77 д. 1800 саж., подъ песками 73 д. 600 с. По Мочульскому въ Военно-статистич. обозр. Россійской имперіи—Харьковская губ. С.-П.-Б. 1850 г. въ таблицѣ № 1-й пространство земли, занятое Харьковомъ, по собраннымъ во время генеральнаго межеванія, бывшаго въ 1782 г., и другимъ свѣдѣніямъ Межевой канцеляріи, было 1220 десятинъ.

При сравненіи плана города Харькова съ прежними планами можно видѣть, что бывшія раньше предмѣстьями города: Ивановка, Пески, Панасовка (Афонасьевка), Клочки, Гончаровка, Москалевка, Заиковка, Чугуевка, Журавлевка и Основа теперь вошли уже въ составъ города въ настоящемъ его видѣ, а пустопорожнія мѣста того времени застраиваются въ настоящее время жилыми дворами и жители ихъ подлежатъ одинаковому вѣдѣнію городской полиціи и несутъ всѣ городскія повинности. Такъ въ 1-й части заселились и расширились не только болѣе возвышенныя мѣстности на Чугуевкѣ вплоть до Уральскаго оврага и за нимъ, но и низменныя песчаныя долины Заиковки, Аравіи и Москалевки; здѣсь застраиваются такъ назыв. Галушкинскій садъ и Гордѣенковская левада, расположенные передъ Заиковкою по Нетеченскому болоту. Тутъ появились: новыя Александро-Невская церковь (съ 1881 г.) на Заиковкѣ, Преображенская—на Москалевкѣ (съ 1868 г.) и возобновленная постройкою (съ 1902 г.) старообрядческая Троицкая церковь; большія зданія казармъ, заводовъ и много жилыхъ домовъ. Въ 1902 году окончена на Скобелевской площади громадная постройка для Харьковскихъ судебныхъ установленій. По даннымъ переписи недвижимыхъ имуществъ, произведенной въ 1892 году, въ новыхъ 70 кварталахъ года считалось 1042 двора.

Во 2-й (междурѣчной) части, которая въ концѣ 50-хъ годовъ оканчивалась университетскимъ садомъ и Мироносицкою церковью, прибавились съ одной стороны (на СВ.) обширныя

зданія Технологическаго института, съ прилегающими къ нимъ домиками Журавлевки, Александровскій пріютъ, а съ другой на сѣверъ—много каменныхъ домовъ въ особенности на Сумской улицѣ и по направленію б. шоссе на Москву, между которыми должны быть отмѣчены училища—Коммерческое, Уѣздное и Епархіальное женское, школы—ремесленная, общества грамотности, Воскресная женская; по лѣвую сторону шоссе—зданія Университета (клиники, кабинеты и студенческое общежитіе), военный госпиталь, домъ для училища Попечительства о слѣпыхъ. Густо застроились старыя предмѣстья Пески и Клочки и теченіе рѣки Лопань на С. отъ Благовѣщенскаго базара (на мѣстѣ бывшей Пискуновской левады) искусственно измѣнено; на мѣстѣ гдѣ произведено это измѣненіе теченія рѣки, устроенъ скотопригонный городской дворъ. Въ 53 новыхъ кварталахъ появилось 538 дворовъ.

Проведеніе же (въ 3-й Залопанской части города) ж. дор. черезъ бывшія предмѣстья Гончаровку и Панасовку и постройка ж. дор. вокзаловъ и тов. станціи, ж. дор. мастерскихъ и городскихъ товарныхъ складовъ на Александровской ул. и ж. д. Техническаго училища произвело большое измѣненіе. Холодная и Лысая гора за старымъ кладбищемъ застроились, заселились, слились съ Ивановкою съ одной стороны и съ Новоселовкою и Основою съ другой, въ одну сплошную окраину города, въ которой (въ 1892 г.) насчитывалось 17 новыхъ кварталовъ съ 1317 новыми дворами. Сооруженіе элеватора (за Кузинскимъ переѣздомъ), около котораго уже ранѣе возникла такъ называемая «Новая постройка», постройка вокзала Балашовской ж. дор. и паровозостроительнаго завода за Конною площадью, разбивка пустопорожнихъ мѣстъ въ концѣ Пушкинской ул., за Журавлевкою, Конною площадью и на Основѣ еще болѣе и быстро увеличиваютъ площадь застроенной части города и на мѣстахъ бывшихъ пустырями, небольшихъ домишекъ и хатъ, безпрерывно появляются многоэтажныя зданія прекрасной архитектуры и значительной величины не только на главныхъ, но и на боковыхъ улицахъ. Сверхъ того, къ Харькову примыкаютъ селенія: Ивановка и Основа; на 5-верстномъ пространствѣ его окружаютъ селенія и хутора: Павловка, отстоящая въ 3-хъ, Алексѣевка, Григоровка, Малая Даниловка съ хуторами—

въ 5-ти, Филиппово село—въ 4 и хутора: Клеменовскій въ 3-хъ и Немышлянскій—въ 2-хъ.

На территоріи Харькова насчитывается въ настоящее время болѣе 11000 тысячъ дворовыхъ мѣстъ, болѣе 22 тысячъ построекъ и 25 тысячъ квартиръ [1]). Если взять строенія всякаго рода, то окажется, что строительнымъ матеріаломъ служитъ главнымъ образомъ камень. Число улицъ и переулковъ доходитъ въ настоящее время до 447, площадей 14, замощено всего около 170000 кв. саж. при площади улицъ=240000 кв. саж.

Перепись недвижимыхъ имуществъ г. Харькова, произведенная въ 1892 г., дала массу интересныхъ свѣдѣній для характеристики города. Изъ части матеріаловъ, изданныхъ городскою управою, видно, что въ оцѣночномъ смыслѣ г. Харьковъ могъ быть подраздѣленъ на 3 полосы, а каждая полоса на 8 мѣстностей, почти соотвѣтствующихъ историческому наростанію застроенной части города.

Первая полоса: торговый центръ города, гдѣ находятся соборъ, университетъ и присутственныя мѣста, т. е. то пространство, которое составляло городъ въ концѣ XVII стол.

Вторая полоса, состоящая изъ 4-хъ мѣстностей, окружаетъ центръ и простирается до границы города, Высочайше утв. въ 1822 году, только въ В. части города мѣстность у Коннаго базара, болѣе цѣнная, находится за чертою 1822 года.

Третья полоса—болѣе удаленныя отъ центра три оцѣночныя мѣстности и окраины города.

Въ мѣстностяхъ первыхъ и находящихся ближе къ центру преобладаютъ имущества въ нѣсколько сотъ и тысячъ куб. саж. содержанія и съ наемною платою за комнату выше 100 и 200 руб., а за куб. сажень—болѣе 10 руб. въ годъ; въ болѣе удаленныхъ

---

[1]) Въ Россіи только семь городовъ, превосходящихъ Харьковъ по величинѣ: Петербургъ, Москва, Варшава, Одесса, Лодзь, Рига, Кіевъ, въ Сѣверо-Американскихъ Штатахъ—18, въ Германской имперіи такихъ городовъ 8, а въ Австро-Венгерской имперіи—только 3; въ восточной половинѣ Европы на СВ. отъ Рейна и Дуная всего 16 городовъ большихъ, чѣмъ Харьковъ.

отъ центра мѣстностяхъ преобладаютъ болѣе низкія платы, какъ это видно изъ слѣд. среднихъ цѣнъ:

	Наемная плата въ годъ	
	За 1 комнату (отапливаемую)	За 1 куб. саж. (отапл. помѣщ.)
Въ 1-й мѣстности	262 руб.	14 руб.
» 2-й »	112 »	11,3 »
» 3-й »	72 »	10,8 »
» 4-й »	58 »	9,3 »
» 5-й »	43 »	9,1 »
» 6-й »	34,5 »	8,2 »
» 7-й »	25 »	6,8 »
» 8-й »	19,2 »	4,7 »
Въ среднемъ въ городѣ . .	56,5 руб.	9,9 руб.

Въ 1799 г., какъ видно изъ городскихъ дѣлъ[1]), городъ раздѣлялся на двѣ полицейскихъ части и двѣ пригородныхъ слободы; каждая изъ этихъ частей имѣла три квартала. Въ 1-й части было 542 дома: въ 1 кварт.—185, во 2—185 и въ 3—172 дома. Во 2-й части 569 домовъ: въ 1 кварт.—190, во 2—190 и въ 3—189 домовъ. Въ Захарьковской слободѣ 576 домовъ, въ Залопанской—302, а всего въ Харьковѣ 1989 домовъ.

Въ рапортѣ Думѣ городничаго Янова 7 Января 1780 г. видно, что городъ дѣлился уже на 3 части, а каждая на три квартала. Число построекъ: 1-й части 685, 2-й—662 и 3-й—552, а всего 1899 дворовъ.

Въ 1862 году насчитано 3616 дворовъ.

По переписи 1879 года въ Харьковѣ было насчитано, за исключеніемъ казенныхъ, монастыря, церковныхъ имуществъ, вокзаловъ ж. д., казармъ, больницъ и т. п., 3900 дворовъ съ 14128 квартирами въ нихъ.

Въ 1892 году оказалось болѣе 9 тыс. имущ., съ 26 тысяч. помѣщеній.

Если изъ нашихъ цифръ исключить пустопорожнія мѣста, не считанныя при переписи 1879 г., отдѣльныя торговыя и промышленныя заведенія безъ всякаго жилья при нихъ, нако-

[1]) Рапортъ Харьк. Гор. Думѣ городничаго Зыкова.

нецъ всѣ имущества, находящіяся на базарахъ г. Харькова и не посчитанныя въ 1879 г., то все же получимъ въ границахъ оцѣнки 7200 застроенныхъ и строившихся дворовъ съ 24000 помѣщ. (изъ послѣднихъ собственно жилыхъ квартиръ—21 тысяча).

Эти цифры показываютъ возростаніе за 13 лѣтъ числа дворовъ на 1300 или 22%, а числа квартиръ на 7 тыс. или на 49%.

Для сужденія о ростѣ города и улучшеніи въ немъ построекъ цифры могутъ быть сравнены съ данными за 1862 и 1868 годы. Тогда во всемъ городѣ «домовъ» (т. е. очевидно только жилыхъ) было:

	1862 г.	1868 г.
каменныхъ	948	1065
деревянныхъ	3282	4403
Всего	4230	5468

По переписи 13 Марта 1866 года въ Харьковѣ насчитано зданій:

въ 1 части	436	каменныхъ,	2351	деревянныхъ
во 2 »	666	»	1037	»
въ 3 »	357	»	1799	»
Всего . .	1459	каменныхъ,	5187	деревянныхъ [1]).

По переписи 1879 года было домовъ каменныхъ 3636, деревянныхъ 6175.

По переписи 1879 г. дворовъ было 6018 и на дворовое мѣсто (при средней величинѣ двора=881 кв. саж.) приходилось по 2,4 квартиры (при числѣ квартиръ 14996 прих. въ среднемъ жильцовъ въ квартирѣ 6,7) [2]), въ 1892 году по 3,5 вообще во всемъ городѣ [3]); въ центрѣ города, если ограничить его чертою 1822 года,

---

[1]) По свѣдѣніямъ, напечатаннымъ въ Харьковскомъ календарѣ на 1894 г., 1744 каменныхъ и 5629 деревянныхъ.

[2]) По Щелкову въ 1836—1837 г. на каждый домъ приходилось среднимъ числомъ 7 человѣкъ.

[3]) На 1 домовладѣніе приходится квартиръ: въ Кіевѣ 3,4, въ Батумѣ 3,2, въ Москвѣ 6,3, въ Лейпцигѣ 7,5, въ С.-Петербургѣ 15, въ Берлинѣ 17, въ Варшавѣ 19, въ Ригѣ и Харьковѣ 3,6.

въ 1879 г. на 1 дворъ приходилось по 3,8 квартиры, а въ 1892 г.— по 5 квартиръ [1]).

Санитарно-гигіеническія условія, въ которыхъ находятся жилыя квартиры, видны еще изъ того, какъ много комнатъ находится въ подвальныхъ этажахъ. Такія комнаты составляютъ или цѣлыя квартиры или часть квартиръ, расположенныхъ кромѣ того въ 1-мъ или 2-мъ этажѣ; въ послѣднемъ случаѣ въ подвалахъ помѣщается по большей части прислуга. Число тѣхъ и другихъ квартиръ въ сопоставленіи съ общимъ числомъ всѣхъ квартиръ.

Участки	Всѣхъ квартиръ	Помѣщающихся въ подвалахъ			Имѣющихъ комнаты въ подвалахъ		
		Квартиръ	Комнатъ	Куб. саж.	Квартиръ	Комн. въ подвалахъ	Куб. саж. въ послѣднихъ
1-й	4001	230	454	1789	158	363	2201
2-й	5762	358	684	2353	144	260	1306
3-й	2767	181	484	2424	339	481	2813
4-й	1961	138	330	1365	173	246	1449
5-й	4108	295	543	1734	93	131	604
6-й	2885	378	858	3229	319	500	3246
На Хол. горѣ	1012	13	16	47	2	4	22
Итого . .	22596	1593	3369	12941	1228	1985	11641

По показаніямъ, данныхъ хозяевами при переписи 1892 года, средняя валовая доходность 1 имущества въ Харьковѣ составляетъ 694 рубля. При этой средней доходности, есть въ городѣ имущества дающія годового дохода и рубли съ коп. и десятки тысячъ рублей.

Число имуществъ, дающихъ дохода меньше средней величины, т. е. меньше 694 руб., составляютъ въ городѣ 76,8%, а число имуществъ, дающихъ менѣе 100 руб.,—25%.

Число владѣній, въ которыхъ не болѣе 3 квартиръ и 10-ти комнатъ—64—63,9%. Квартира въ среднемъ по всему

---

[1]) Турбинъ въ Статистическомъ описаніи Харьковской губ. за 1861 г., сравнивая тогдашнее населеніе г. Харькова, полагалъ, что въ немъ было не менѣе 15 жителей въ каждомъ домѣ.

городу Харькову стоитъ 202 руб. [1]), а одна комната въ наймѣ— 55 руб. [2]).

Число торговыхъ помѣщеній по переписи 1892 г. составляетъ 8,5% общаго ихъ числа: жилыхъ 87,7% и промышленныхъ 3,8%.

Перепись 1892 года дала объ обстановкѣ жизни въ жилыхъ квартирахъ города Харькова слѣдующія цифры:

Участки	Съ жилыми кухнями	Съ спец. кухнями	Съ клозетами	Съ ваннами
1-й	3434	71	123	29
2-й	5162	48	55	19
3-й	2409	169	365	134
4-й	1695	85	240	58
5-й	3974	43	51	19
6-й	2575	138	275	62
На Холодной горѣ .	989	—	—	—
Итого	20238	554	1109	321

По выводамъ изъ переписи недвижимыхъ имуществъ 1892 г. и Городской Оцѣночной Комиссіи размѣры расходовъ, какіе несутъ домовладѣльцы г. Харькова, составляютъ 37,5 валового дохода; изъ этого числа: на ремонтъ построекъ 19,5, содержаніе двора 7,4, вывозка нечистотъ 5,2, вывозка снѣга 1,6, очистка дымовымъ трубъ 1,6, ремонтъ тротуара и на содержаніе ночн. сторожа 1,2 всего валового дохода. При чемъ владѣльцы высшихъ классовъ имуществъ тратятъ меньшую часть своего валового дохода на содержаніе ихъ въ порядкѣ; бѣднѣйшіе же несутъ относительно большую тягость по расходамъ; имущества, состоящія изъ торговыхъ помѣщеній, расходовъ несутъ относительно меньше, чѣмъ состоящія изъ жилыхъ квартиръ. Размѣры потери отъ простоя опредѣлены на основаніи данныхъ переписи отъ 6%—10%.

---

[1]) Въ Москвѣ около 515 руб.

[2]) Въ Бреславлѣ 1 комната въ среднемъ въ годъ нанимается за 80 руб., въ Лейпцигѣ—86 р., въ Москвѣ—103 р., въ С.-Петербургѣ—110 р. и въ Берлинѣ—117 руб.

Городская черта. По соображеніи съ существующими законоположеніями и потребностями города городская черта опредѣлена въ слѣдующемъ направленіи: Принимая начальный пунктъ съ сѣвера, черта города идетъ отъ владѣнія крестьянина Ковриги по линіи, ограничивающей дѣтскій паркъ, до Бѣлгородскаго шоссе. Перейдя означенное шоссе и отступая отъ него на 40 саженъ, городская черта направляется параллельно шоссе для распространенія будущаго поселенія въ этой полосѣ и поворачиваетъ подъ прямымъ угломъ къ захвату Литовченко: далѣе идетъ по Епархіальной улицѣ до Костомаровской, поворачиваетъ по прямой линіи черезъ подлежащую закрытію (какъ обозначено на планѣ) часть Усѣкновенскаго кладбища (взамѣнъ которой предположено отвести новое кладбище около рощи Сокольники къ окружной межѣ городского выгона по правую сторону шоссе въ разстояніи 100 саженъ отъ него) и идетъ до Пушкинской улицы, направляясь на уголъ владенія Купца Толкачева, а затѣмъ ломанною линіею по надъ этимъ владѣніемъ проходитъ черезъ землю Толкачева и землю Шабельскаго, пересѣкаетъ дорогу, служащую продолженіемъ Петро-Павловскаго переулка, въ разстояніи 85 саженъ отъ Даниловскаго переулка до болота на землѣ Шабельскаго. Оттуда черта поворачиваетъ подъ угломъ до встрѣчи съ Журавлевской улицей; затѣмъ дѣлаетъ поворотъ на сѣверо-востокъ и идетъ вдоль Журавлевской улицы по-надъ владѣніемъ Шабельскаго до водосточной канавы, а оттуда поворачиваетъ къ юго-востоку черезъ Журавлевскую улицу до конца поселка и начала владѣній Науменковой, окружаетъ поселокъ и поворачиваетъ на югозападъ ломанною линіей до рѣки Харьковъ; переходитъ рѣку Харьковъ и идетъ по лѣвому ея берегу до притока Немышли; далѣе къ югу по правому берегу ручья Немышли до продолженія Ковалевскаго переулка. Отъ этого пункта черта идетъ переулкомъ по-надъ землею Габая, минуя затѣмъ участокъ городской земли въ три десятины; поворачиваетъ на юго-востокъ по-надъ этимъ участкомъ до встрѣчи съ Конюшенной улицей и, поворотя на сѣверо-востокъ, идетъ по правой сторонѣ Конюшенной улицы до пункта, стоящаго на линіи существующей канавы, которая отдѣляетъ другой участокъ городской земли въ шесть десятинъ отъ остальной отданной въ аренду военному вѣдомству. Оба упомянутые городскіе участка въ три и въ шесть десятинъ предназначаются подъ заселеніе. Далѣе черта направляется граничною канавою на юговостокъ до Салтовской дороги, поворачиваетъ на западъ по правой сторонѣ Салтовской дороги до пункта, который находится въ шести саженяхъ отъ канавы, межующей частныя владѣнія отъ городской земли; поворачиваетъ затѣмъ на югъ, пересѣкая Салтовскую улицу по прямой линіи, разрѣзывающей кирпичный заводъ, арендуемый Бѣлевькимъ, черезъ Немышленскую дорогу, включая больничный участокъ (Городская больница) съ изломомъ подъ прямымъ угломъ къ Чугуевской дорогѣ; пересѣкаетъ наискось Чугуевскую дорогу прямою линіею къ западу съ такимъ расчетомъ, чтобы оставалось 100 саженъ до Кирилло-Меѳодіевскаго кладбища. Отъ кладбища черта дѣлаетъ поворотъ на юго-западъ параллельно съ канавою кладбища до встрѣчи съ Петинской

улицей, далѣе идетъ по Петинской улицѣ до угла дворового мѣста паровозостроительнаго завода и Кирилло-Меѳодіевскаго кладбища, которое должно быть закрыто на сто саженъ отъ черты, затѣмъ направляется по границѣ заводского двора до конца его; оттуда поворачиваетъ по прямой линіи къ югозападу на уголъ скотобойни, арендуемой Молчановымъ на городской землѣ. Здѣсь черта дѣлаетъ поворотъ на западъ до встрѣчи съ Зміевскою дорогой въ предѣлахъ земли Ващенко въ разстояніи 30 саж. отъ канавы, ограничивающей его землю; переходитъ черезъ Зміевскую дорогу и далѣе идетъ по пустопорожнему участку до вершины оврага и по оврагу до полотна Балашевской желѣзной дороги; перейдя ломанною линіею желѣзную дорогу, черта идетъ по-надъ городской землею, именуемою Павловой дачей до протока изъ Павловскихъ источниковъ; затѣмъ по лѣвому берегу протока до впаденія его въ рѣку Лопань: перейдя рѣку, черта направляется правымъ берегомъ рѣки вверхъ по теченію до владѣнія Шпигеля; далѣе по межѣ спеціальнаго межеванія гр. Харькова на западъ; по той же межѣ, огибающей Новоселовку, къ сѣверу по Григоровской улицѣ до Проѣзжей улицы, отсюда поворачиваетъ на югозападъ ломанною линіей, огибающей кварталы 306 и 307 съ поворотомъ на сѣверо-западъ по Новопроѣзжей улицѣ до встрѣчи съ Екатеринославскою улицею; пересѣкаетъ эту послѣднюю и идетъ по Валковской улицѣ, оставляя влѣво заселенныя государственными крестьянами надѣльныя ихъ земли, до Гіевской улицы; по этой улицѣ до Залютинской улицы; къ сѣверо-западу по Залютинской улицѣ до Гіевскаго переулка; поворачиваетъ на востокъ по Гіевскому переулку до встрѣчи послѣдняго съ городскимъ поселкомъ, а оттуда влѣво на сѣверъ по-надъ поселкомъ пересѣкаетъ оврагъ и идетъ до середины оврага; по оврагу на сѣверъ серединою другого отъ вершка оврага до Ивановскаго переулка; отсюда черта поворачиваетъ на востокъ Ивановскимъ переулкомъ и далѣе, огибая кварталы 860, 861 и 863, идетъ до Альбовскаго переулка, по этому переулку до Большой Панасовской улицы, пересѣкаетъ Большую Панасовку и далѣе идетъ по границѣ, отдѣляющей землю Ващенко отъ бывшей левады Цурикова, до рѣки Лопани; пересѣкаетъ рѣку Лопань и направляется по границѣ земли Залѣсской до Дергачевской дороги, затѣмъ идетъ по этой дорогѣ, граничащей съ университетской землей, проходитъ серединою оврага, отдѣляющаго университетскую землю отъ земли Досѣкина, и идетъ по лѣвому отвершку оврага до городского парка, а далѣе по западной границѣ парка до начальнаго пункта.

Ростъ населенія Харькова. По исчисленіямъ, сдѣланнымъ въ разное время, съ указаніемъ источниковъ, откуда свѣдѣнія почерпнуты, въ Харьковѣ было жителей обоего пола:

Годы:	Жителей:	
1730	6429	(Филаретъ, отд. II; 83).
1750	8170	
1770	9728	

Годы:	Жителей:	
1773	10149	(Професс. Багалѣй, Матеріалы т. II; 319).
1790	10967	(Филаретъ, отд. II; 84).
1810	13584	
1825	17424	(Штеръ, Директоръ Д-та Полиціи исполнительной; 172, таб. 21).
1830	15142	(Филаретъ, отд. II; 84).
1835	20000	(Такъ значилось на таблицѣ у заставы по Старо-Московской ул.).
1837	23147	(Пассекъ, Ист. стат. опис. Харьковской губ. т. I).
1847	41275	(Мочульскій, 196).
1850	41861	(Филаретъ, отд. II; 84).
1856	30600	(По статистич. таб.).
1859	35000	(По отчету губернатора).
1860	57639	(Стат. Листокъ 1884; 18 и 19, а по оффиц. свѣд. 58636).
1861	50301	(Харьковскій календарь 1894; 461).
1863	52016	(Военно-стат. сборникъ).
1866	60798	(По 1-й однодневной переписи 13-го марта 1866 г.)
1867	52016	(Ковалевскій, Россія; 61).
1868	60024	(Труды Харьковскаго стат. ком.).
1869	64680	(По оффиц. даннымъ).
1873	82133	(По 2-й однодневной переписи 25 марта 1873 г.).
1879	101175	(По 3-й однодневной переписи 29 апрѣля 1879 г., а по своду Астафьева (?), о которомъ упоминаетъ Щелковъ = 102031).
1883	160562	(Стат. Листокъ 1884; 169).
1884	165336	
1893	139179	(По полицейскому подворному счисленію).
1897	174846	(По переписи 28 Января 1897 года).
1900	197405	(Харьковскій календарь 1902 г.).
1901	**198237**	(По свѣдѣніямъ Харьковскаго губ. Стат. Ком.).

Средняя густота населенія г. Харькова въ 1886 г. равнялась 7070 чел. на 1 кв. версту; въ 1901 году=5428. Кажущееся уменьшеніе густоты населенія произошло вслѣдствіе значительнаго увеличенія территоріи города. Въ среднемъ приходилось въ 1886 г. на одного жителя 35,3 кв. саж. городской территоріи, въ 1901 году приходится на одного жителя 44,5 кв. саж. городской территоріи и около 1,5 кв. саж. площади улицъ [1]).

Средній возрастъ выведенъ для Харькова на основаніи переписей:

	Для мужч.	Для женщ.
1866 г.	27,40 лѣтъ	24,23 лѣтъ
1879 г.	28,83 »	29,14 »
по свѣдѣніямъ за 1868 г. . .	21,10 »	20,40 »
а въ среднемъ по трехлѣтней сложности	25,78 »	24,59 »

Полицейскіе участки г. Харькова весьма неравномѣрны и по площади и по числу жителей. Такъ, наиболѣе густо заселена 1 часть, имѣющая болѣе 66000 жит., по 3100 жителей на кв. версту. Въ этой части наиболѣе заселенъ 2 участокъ: въ немъ насчитывается болѣе 33600 жителей, на жителя здѣсь приходится 53 кв. сажени территоріи.

Наименѣе заселена вторая, центральная часть города: въ ней насчитывается болѣе 45600 жит., т. е. по 4560 жит. на кв. версту. Въ этой части наименѣе населенъ 4 уч.: въ немъ насчитывается 18900 жит.; на жителя здѣсь приходится 63 кв. саж. территоріи.

Составъ населенія по сословіямъ: дворянъ потомственныхъ 5,5%, дворянъ личныхъ 4,3%, почетныхъ гражданъ, 4,1%, купцовъ 4,1%, бѣлаго духовенства 2%, чернаго духовенства 0,1%, разночинцевъ 1,6%, мѣщанъ и цеховыхъ 39% и крестьянъ 33%.

Населеніе по вѣроисповѣданіямъ: Въ 1870 г. на 1000 жителей приходилось: православнаго исповѣданія 994,8, единовѣрцевъ и раскольниковъ 2,7, римско-католиковъ 0,9, лютеранъ 0,8 и евреевъ 0,8.

---

[1]) Въ Петербургѣ (безъ водъ) и въ Москвѣ на одного жителя приходится 20 кв. саж. городской территоріи.

Въ 1901 году на 1000 жителей приходилось: православныхъ 900, сектантовъ 2, армяно-грегоріанъ 3, римско-католиковъ 20, ев.-лютеранъ 11, евреевъ и караимовъ 63, магометанъ и др. 1.

Этнографическій составъ населенія Харькова по нарѣчіямъ и языкамъ: великороссійскій 60,3%, малороссійскій 29,2%, бѣлорусскій 1,0%, польскій 1,4%, прочихъ славянскихъ нарѣчій 0,2%, французовъ 0,1%, нѣмцевъ 2,0%, армянъ 0,1%, татаръ 0,3%, караимовъ 0,2% и евреевъ 5,2%.

Естественное движеніе населенія: рождаемость, браки и смертность. Въ движеніи населенія рождаемость, какъ извѣстно, играетъ выдающуюся роль, представляя собою явленіе постоянно повторяющееся и потому могущее служить мѣрою для сравненія въ различныхъ отношеніяхъ.

Общее число родившихся. Средняя относительная частота рожденій представляется для Харькова довольно невысокой, при сравненіи съ таковыми числами для зап. Европы и нѣкоторыхъ мѣстъ Россіи: для Харькова, на основаніи средней цыфры рождаемости за пятилѣтній періодъ, получается на 1000 жителей 27,4 рожденій, или одинъ родившійся приходится на 36,5 жителей.

Рождаемость за 1854 г.=67,2 на тысячу, за 1859—63 г.г. = 52,4,—1863—65 г.г. = 47,—1866 г. = 42,9,—1868—70 г.г. = 54,7,—1873 г. = 40,9,—1879 г. = 42,3 и —1886 г. = 33. Такая малая рождаемость харьковскаго населенія, безъ сомнѣнія, находится въ большой зависимости отъ возрастнаго его состава: количество населенія г. Харькова, какъ центра юга Россіи въ образовательномъ и промышленно-торговомъ отношеніяхъ, не мало увеличивается пришлымъ элементомъ молодыхъ, учащихся лицъ, торговымъ и рабочими классами, проживающими въ городѣ временно, и внесеніе такого элемента въ составъ харьковскаго населенія и притомъ въ значительномъ количествѣ, безъ сомнѣнія, должно рѣзко отразиться и на вычисленіи коэффиціента рождаемости.

Составъ населенія по поламъ. По переписи 13 марта 1866 г. на 100 мужчинъ приходилось женщинъ 87,44. По свѣдѣніямъ за 1870 г. на 100 мужчинъ приходилось 106 женщинъ. По переписи 29 Апрѣля 1879 г. на 100 мужчинъ приходилось женщинъ 85,81.

Въ среднемъ за пятилѣтній періодъ на 103,9 родившихся мальчиковъ приходится 100 дѣвочекъ.

Эти цыфры наглядно убѣждаютъ въ справедливости общ. закона въ преобладаніи рожд. мальчиковъ надъ дѣвочками. Въ годовомъ выводѣ въ Харьковѣ на 100 дѣв. рождалось 103,9 мальчик. Харьковъ, по отношенію къ распредѣленію рожденій по поламъ, очевидно находится въ нормальныхъ условіяхъ, весьма близкихъ не только для Россіи, но и для большей части Европ. странъ.

По временамъ года:

	Среднее годовое за пятилѣтній періодъ			
	Законныхъ	Незаконныхъ	Подкидышей	Всего
Весна . .	1016	135	102	1253
Лѣто .	1002	142	81	1225
Осень . .	1001	148	99	1248
Зима . .	1015	157	87	1259
Всего .	4034	582	369	4985

Maximum законныхъ и незаконныхъ рожденій приходится на зиму, minimum законорожденныхъ—на осень, незаконнорожденныхъ—на весну. Max. число подкидышей даетъ весна, а min. лѣто. % незаконнорожденныхъ вмѣстѣ съ подкидышами,—эти послѣдніе съ больш. вѣроятностью, могутъ быть отнесены также къ числу незаконнорожденныхъ,—при отношеніи къ общему числу рожденій=91,1 или, иначе, на 100 законнорожденныхъ приходится 23,6 незаконныхъ, т. е. пятый среднимъ числомъ изъ рождающихся приживается внѣ брака [1]).

Отношеніе законныхъ рожденій къ незаконнымъ было:

въ 1854 г. . .	4,05 или	19,79 на сто	законнорожд.
» 1863 г. . .	6,47 »	21,5 » »	»
» 1865 г. . .	7,77 »	11,40 » »	»

Такое количество незаконныхъ рожденій слишкомъ велико, что, безъ сомнѣнія, влечетъ за собою и столь большую смертность дѣтей, на первомъ году ихъ жизни,—но, къ сожалѣнію, подобное

[1]) Незаконнорожденныхъ въ Москвѣ больше 40% въ среднемъ за 10 лѣтъ.

явленіе обыкновенно наблюдается и въ другихъ большихъ городахъ, такъ напр. въ Варшавѣ, за 4 лѣтіе 1881—1884 г.г. средній % рожденій, по изслѣдованію проф. Скворцова=18,3. Фактъ незаконности рожденій весьма важенъ еще и въ научномъ отношеніи не только вслѣдствіе того, что онъ служитъ до извѣстной степени указаніемъ на состояніе общественной нравственности и благосостоянія, но и потому, что значительное число незаконнорожденныхъ имѣетъ громадное вліяніе и на различныя соціальныя явленія.

	На 100 общ. чис. Среднее годовое за пятилѣтній періодъ	родившихся 1900 годъ
Православныхъ. . .	91,9	91,5
Единов. и раскольн. .	0,2	0,1
Католиковъ	0,7	1,1
Протест. Ев.-Лют. .	1,2	1,0
Евреевъ	—	5,9
Евреевъ и караимовъ.	6,0	0,1
Магометанъ	—	0,2
Всего	100,0	100,0

Вывести коэффиціентъ рождаемости для каждаго вѣроисповѣданія, равно какъ и для каждаго сословія населеній г. Харькова пока не представляется возможнымъ, такъ какъ полицейскія свѣдѣнія о народонаселеніи города, въ его подраздѣленіяхъ, по вѣроисповѣданіямъ и сословіямъ, не заслуживаютъ слишкомъ большого довѣрія.

Количество браковъ составляетъ, среднимъ числомъ на 1000 жителей (за пятилѣтній періодъ)=5,7 браковъ [1]) или 1 бракъ приходится на 175,6 жителей; въ 1854 г. 2,6; въ среднемъ 1854—1862=10,2; 1863—65 г. г.=11,2; 13 марта 1866 г. 10,6.

По временамъ года: maximum браковъ за пятилѣтній періодъ приходится на осень 35,1%, потомъ на зиму 30,0%, на лѣто 19,6%, наконецъ, min.—на весну 15,3%.

[1]) Въ Петербургѣ не смотря на высокій % взрослаго населенія, почти на треть превышающій норму для всей Россіи, число вступающихъ въ бракъ всего 6,5 на 1000 жителей. Въ Москвѣ, соразмѣрно съ численностью населенія, число браковъ невелико, всего 4,2 брака на 1000 жителей.

По семейному положенію: холостыхъ съ дѣвицами 81,2%, вдовцовъ съ дѣвицами 7,3%, холостыхъ съ вдовами 7,1% и наконецъ, самое меньшее—на вдовцовъ съ вдовами 4,4% Въ среднемъ выводѣ, наибольшій % приходится на браки ранніе (20—25 л.) 36,2% и своевременные (25—32 л.) 32,7%, потомъ на—преждевременные (моложе 20 лѣтъ) 21,4%, несвоевременные (35—50 л.) 8,20% и, наконецъ, на поздніе (свыше 50 л.) только 1,5% всего числа заключаемыхъ, въ среднемъ выводѣ, браковъ въ теченіе каждаго года за пятилѣтній періодъ времени.

Результаты изслѣдованія смертности имѣютъ какъ извѣстно практическое значеніе: они служатъ лучшимъ показателемъ и выразителемъ санитарнаго состоянія данной мѣстности.

Веденіе счисленія населенія города Харькова и внесеніе въ его списки разнаго входящаго элемента, временно проживающаго въ Харьковѣ, какъ центра юга Россіи и представляющаго собою людей—юныхъ и среднихъ возрастовъ, т. е. болѣе крѣпкихъ и устойчивыхъ противъ вредныхъ вліяній различныхъ бытовыхъ условій не можетъ особенно вліять на точность статистическихъ выводовъ по вопросу о смертности харьковскаго населенія.

Годы:	Смертность въ % [1]
1852	29,4 (Профес. Питра).
1854	52,7

[1]) По сравненію съ другими городами:

	По даннымъ 1868 года.	По даннымъ, вычисленнымъ за послѣдніе 9 лѣтъ.
Въ Лондонѣ	49	18,1
„ Москвѣ.	33,1	—
„ Парижѣ	31	19,5
„ Берлинѣ	29	17,0
„ С.-Петербургѣ. . . .	—	27,3
„ Варшавѣ	—	23,3
„ Одессѣ	—	22,5
„ Вѣнѣ.	22	21,0
„ Брюсселѣ.	—	20,3
„ Венеціи	19	—
„ Чикаго	—	18,9
„ Цюрихѣ.	—	17,7
„ Копенгагенѣ	—	17,5

Годы:	Смертность въ %	
1854—1862	27,5	
1859—1863	38,2	
1863—1864	41,8	
1866	43,4	
1868	43,9	(Професс. Щелковъ).
1869	49,2	(Леонтовичъ за 10 лѣтъ).
1870	47,5	(По Столярову за 13 лѣтъ).
	34	(Професс. Янсонъ за 3 года).
1884	19,6	(Професс. Кузнецовъ).
1900	26,6	

Столь малый коэффиціентъ для смертности харьковскаго населенія показываетъ, что она мало по малу съ каждымъ годомъ какъ бы понижается, такъ какъ счисленіе постоянно производится на однихъ и тѣхъ же началахъ и, слѣдовательно, должно бы давать однѣ и тѣ же ошибки. Такое явленіе, если оно въ дѣйствительности существуетъ, конечно можетъ указывать до нѣкоторой степени на улучшеніе бытовыхъ и санитарныхъ условій жизни г. Харькова.

Какъ въ смертности, такъ и въ рожденіяхъ, наблюдается также рѣзкое и притомъ болѣе значительное преобладаніе мужского населенія. Это явленіе объясняется не только такимъ же отношеніемъ родившихся, но также преобладаніемъ мужского пола въ городскомъ населеніи, и отчасти можетъ быть, дѣйствительно большею болѣзненностью и смертностью мужского населенія, которое въ сравненіи съ женскимъ болѣе подвергается различнымъ вреднымъ вліяніямъ.

Смертность на 1000 жителей:

	Въ мужск. населеніи	Въ женскомъ населеніи
Петербургъ (1881—1885 г.г.). . .	71,4	45,0
Петербургъ (1886—1892 г.г.) . .	55,3	38,2
Москва (1880—1883 г.г.)	45,8	37,2
Берлинъ (1876—1885 г.г.)	40,4	27,2
Парижъ (1885—1887 г.г.)	57,5	35,2

По вѣроисповѣданіямъ умершіе распредѣляются за пятилѣтній періодъ:

	На 100 общ. числа умершихъ	За 1900 г.
Православныхъ	93,2%	91,4%
Старообр. и Единов. . .	0,2	0,1
Католиковъ	1,4	2,0
Протест. Ев.-Лют. . . .	1,4	1,6
Евреевъ	—	4,5
Евреевъ и караимовъ . .	3,8	0,2
Магометанъ.	—	0,2
Всего	100,0	100,0

Распредѣленіе смертныхъ случаевъ по отдѣльнымъ частямъ города:

Среднее годовое: 1 часть . . .	35,9%
2 » . . .	16,4
3 » . . .	22,0
Учрежденія, не имѣющія опредѣленнаго раіона въ городѣ . .	25,7
Всего.	100,0

Хотя знаніе коэффиціента смертности на 1000 жителей населенія по частямъ города гораздо важнѣе, но за отсутствіемъ необходимыхъ данныхъ на основаніи цыфръ, касающихся лишь только православнаго населенія,—которое, впрочемъ, имѣетъ первенствующее значеніе въ нашемъ городѣ,—можно сказать, что жизнь жителей по отдѣльнымъ частямъ города Харькова поставлена въ различныя санитарныя условія. Отличія отдѣльныхъ частей какъ по составу, степени загрязненія почвы и вообще по свойствамъ мѣстности, вмѣстѣ съ тѣмъ даютъ и различныя % смертности. Наибольшее число смертныхъ случаевъ наблюдается въ 1 части (1 и 2 полиц. участки), а наименьшее—во 2 части (3 и 4 полиц. участки) г. Харькова. Большой % смертности въ 1 части, безъ сомнѣнія, увеличивается до нѣкоторой степени большимъ числомъ умирающихъ малолѣтнихъ дѣтей въ домѣ подкидышей, находящемся въ названной мѣстности нашего города, а также повышенной заболѣваемостью населенія 1-го и особенно 2-го полиц. участка.

Кривая, построенная по методу д-ра Осипова, причемъ средняя мѣсячная смертность Харькова принята за 100, указываетъ на повторяющееся ежегодно явленіе значительной смертности въ Іюнѣ и Іюлѣ мѣсяцахъ, когда эта кривая достигаетъ наивысшаго стоянія; наименьшее же число смертныхъ случаевъ приходится на Апрѣль и Октябрь мѣсяцы.

По выводамъ за пятилѣтній періодъ харьковское населеніе теряетъ, среднимъ числомъ, ежемѣсячно по 321 души, каковую цыфру принимая за 100, получаемъ мѣсячныя колебанія смертности въ Харьковѣ:

Январь	87,2		280
Февраль	87,5		281
Мартъ	88,8		285
Апрѣль	83,8	min.	269
Май	99,4		319
Іюнь	136,4	max.	438
Іюль	132,7		427
Августъ	116,8		375
Сентябрь	98,1		315
Октябрь	84,7	min.	272
Ноябрь	90,7		291
Декабрь	95,3		306
Среднее мѣсячное			321

Значительная лѣтняя смертность представляетъ ежегодно повторяющееся тяжкое для харьковскаго населенія бѣдствіе.

Распредѣленіе смертныхъ случаевъ въ теченіе года соотвѣтственно перемѣнамъ въ климатическихъ явленіяхъ.

Среднее годовое за пятилѣтній періодъ:

	Въ %		По Щелкову за три года:	
Весна	22,6		21,08	
Лѣто.	32,2	max.	34,97	max.
Осень	22,7		20,26	min.
Зима.	22,5	min.	23,69	
Всего.	100,0		100,00	

Преобладаніе смертныхъ случаевъ въ лѣтнее время еще болѣе заслуживаетъ вниманія потому, что a priori можно было бы ожидать совершенно противнаго, такъ какъ количество харьковскаго населенія достигаетъ наибольшей величины осенью и зимою, а потому значительную лѣтнюю смертность приходится ставить въ связи съ топографическими, метеорологическими и другими явленіями природы, равно какъ и, главнымъ образомъ, въ зависимости отъ громадной дѣтской смертности въ лѣтнее время года.

Распредѣленіе умершихъ по возрастамъ:

Мѣс.	Въ средн. по 9-ти лѣтн. сложн. на 100 общаго числа:	Годы:	Въ средн. по 9-ти лѣтн. сложн. на 100 общаго числа:
1—12	35,5	40—50	7,5
Годы:		50—60	7,0
1—5	15,3	60—70	6,4
5—10	3,5	70—80	4,3
10—15	1,3	80—90	1,3
15—20	1,9	св. 90	0,22
20—25	4,1	неизв.	0,48
25—30	3,8		
30—40	7,7	Всего .	100,0%

Самый высокій % смертности даетъ дѣтскій возрастъ, на первомъ его году, затѣмъ напряженіе смертности падаетъ болѣе чѣмъ на половину къ 1—5 лѣтнему возрасту,—въ общемъ коэффиціентъ смертности отъ 0—5 лѣтъ составляетъ 50,8% всей смертности; послѣдующій возрастъ (5—10) даетъ еще меньшее число смертей, наименьшее напряженіе замѣчается въ 10—15 лѣтъ, и въ 15—20 лѣтнихъ возрастовъ, за которыми смертность снова нѣсколько повышается; напряженіе ея въ 30—60 лѣтнихъ періодахъ остается въ предѣлахъ 7,7—7% и, наконецъ, послѣдующіе старческіе возрасты даютъ нисходящую кривую.

Смертность отъ 0—12 мѣсяцевъ, начиная съ Января, постепенно повышается и въ Іюнѣ и Іюлѣ достигаетъ своего maximum'a, а съ Августа падаетъ, давая въ Ноябрѣ minimum и въ Декабрѣ снова нѣсколько повышается.

Смертность, въ возрастѣ отъ 1—5 лѣтъ, по кривой, вначалѣ года незначительно колеблется по мѣсяцамъ, но, дойдя до Іюля

и Августа, эта кривая сильно поднимается, хотя отъ Сентября стоитъ на прежнемъ уровнѣ, какъ и въ первые мѣсяцы.

Смертность отъ 5—20 лѣтъ не представляетъ ничего особеннаго: на кривой не замѣчается никакихъ рѣзкихъ колебаній; притомъ она самая меньшая.

Наибольшая смертность въ послѣдующей возрастной группѣ (20—40 лѣтъ), приходится на Февраль мѣсяцъ, съ Марта понижается и въ Маѣ достигаетъ другого maximum'a, потомъ въ теченіе лѣтнихъ мѣсяцевъ остается на одномъ и томъ же уровнѣ, въ Сентябрѣ даетъ еще одно незначительное повышеніе; а съ Октября дѣлаетъ новое пониженіе.

Кривая смертности въ возрастѣ отъ 40—60 лѣтъ даетъ maximum въ Февралѣ и Мартѣ, въ Августѣ она достигаетъ minimum'a; снова поднимается и достигаетъ наибольшаго maximum'a въ Декабрѣ мѣсяцѣ.

Смертность въ старческомъ возрастѣ (свыше 60 лѣтъ) распредѣляется такъ: maximum приходится на Январь; % смертности въ Февралѣ и Мартѣ нѣсколько одинаковъ, въ Апрѣлѣ снова незначительно повышается, а затѣмъ идетъ пониженіе до minimum'a въ Августѣ мѣсяцѣ, а затѣмъ постепенное, съ каждымъ мѣсяцемъ, повышеніе смертности до самаго конца года.

Дѣтская смертность:

Дѣтей	За пятилѣтній періодъ		За 4 года	
Отъ 1—12	6421		5735	
» 1—5 лѣтъ . .	3079		2302	
Всего дѣтей отъ 0—5 л.	5130 м.		4240 м.	
	4370 д.	=9500	3797 д.	=8037

или среднимъ числомъ
на 100 дѣвочекъ—
мальчиковъ . . . 117,4
На 100 общаго числа
умершихъ. . . . 49,0

Смертность дѣтей, перваго ихъ возраста, въ среднемъ разсчетѣ, составляетъ 50,8 всей смертности харьковскаго населенія,— такое количество рано погибающихъ молодыхъ организмовъ слиш-

комъ велико и оно, безъ сомнѣнія, не можетъ не отражаться на ростѣ нашего населенія и представляетъ собою одинъ изъ самыхъ важныхъ и вѣрныхъ критеріевъ для оцѣнки санитарнаго состоянія города, такъ какъ весьма многія неблагопріятныя жизненныя условія прежде всего и легче всего отражаются на дѣтяхъ перваго возраста.

Дѣтская смертность, въ среднемъ выводѣ, по мѣсяцамъ года, представляетъ значительныя колебанія, соотвѣтственно которымъ усматриваются рѣзкія уклоненія тѣхъ или другихъ цыфръ отъ средней, принятой за 100: Январь 79, Февраль 75, Мартъ 81, Апрѣль 75, Май 107, Іюнь 195, Іюль 191, Августъ 159, Сентябрь 100, Октябрь 81, Ноябрь 76 и Декабрь 82. Maximum % дѣтской смертности даетъ лѣто, затѣмъ осень и весна почти въ равной степени, и, наконецъ, зимою наблюдается наименьшая смертность для дѣтскаго возраста.

Смертность въ Харьковѣ отъ заразныхъ болѣзней:

	Въ среднемъ годовомъ за пятилѣтній періодъ	Въ 1901 г.
Общая смертность	3857	
Смертность отъ инфекц. болѣзней .	1098	4058
На 100 общ. числа умершихъ . .	28,5	
На 10000 населенія.	60,1	

% отношенія смертности отъ различныхъ инфекціонныхъ заболѣваній между собою въ среднемъ годовомъ за пятилѣтній періодъ: тифы 7,2, оспа 6,6, корь 6,4, скарлатина 7,8, дифтеритъ 7,6, крупъ 1,4, коклюшъ 4,1, чахотка 36,3, поносы 22,5= 100,0%.

Отъ тифа умираетъ 63,3% мужчинъ, 36,7% женщинъ. На 100 общаго числа умершихъ среднее годовое 2%; въ 1882 г. на 100 общаго числа умершихъ отъ инфекціонныхъ болѣзней 9,0; въ 1883 г. 18,0; въ 1901 г. тифъ брюшной 20,0, сыпной—3,0, возвратный—6,0; на 10000 населенія 4,3; на 100 умершихъ отъ тифа 7,1.

Отъ оспы умираетъ 49,9% мужчинъ, 50,1% женщинъ. На 100 общаго числа умершихъ среднее годовое 1,9; на 100 общаго

числа умершихъ отъ инфекц. болѣзней въ 1882 г. 2,0, въ 1883 г. 15,0, въ 1901 году 7,0; на 10000 населенія 3,9; на 100 умершихъ отъ оспы 6,5.

Отъ скарлатины смертность 32—33% общей смертности. Среднее годовое на 100 общаго числа умершихъ 2,3; на 100 общаго числа умершихъ отъ инфекц. болѣзней въ 1882 г. 15,0, въ 1883 г. 1,0, въ 1901 г. 16,0; на 10000 населенія 4,8; на 100 умершихъ отъ скарлатины 7,9.

Отъ кори на 100 общаго числа умершихъ среднее годовое 1,8; на 100 общаго числа умершихъ отъ инфекц. болѣзней въ 1882 г. 11,0; въ 1883 г. 6,0; въ 1901 г. 9,0; на 100 умершихъ отъ кори 6,5; на 10000 населенія 3,9.

Отъ дифтерита среднее годовое на 100 общаго числа умершихъ 7,9; на сто общаго числа умершихъ отъ инфекціонныхъ болѣзней въ 1882 г. 14,0; въ 1883 г. 9,0; въ 1901 г. (отъ дифтерита и крупа) 10,0; на 10000 населенія 4,2. За 1886 г. 3,51; 1889 г. 13,7; 1893 г. 8,63; 1895 г. 10,21; 1896 г. 4,47; 1898 г. 4,42.

Отъ крупа = 0,2—0,6% общей смертности, на 100 общаго числа умершихъ среднее годовое 0,4; на 100 умершихъ отъ крупа 1,4; на 10000 населенія 0,8.

Отъ коклюша по среднему разсчету 1,1% общей смертности на 100 общаго числа умершихъ 1,1; на 100 умершихъ отъ коклюша 4,0; на сто общаго числа умершихъ отъ инфекціонныхъ болѣзней въ 1901 г. 3,0; на 10000 населенія 2,4.

Отъ инфлуенцы въ среднемъ за 1901 годъ смерность=15,0.

Отъ заушницы въ среднемъ за 1901 годъ смертность=5,0.

По наблюденіямъ городского санитарнаго отдѣленія въ 1901 г. maximum заболѣваній для дифтерита, скарлатины и брюшного тифа падаетъ на осенніе мѣсяцы. По выводамъ санитарнаго врача П. Лащенкова, въ Харьковѣ, за пятнадцатилѣтній періодъ времени (1885—1900 г.г.), приходилось заболѣваній отъ брюшного тифа по участкамъ города: въ 1-мъ 21,2, во 2-мъ 32,3, въ 3-мъ 11,7, въ 4-мъ 20,5, въ 5-мъ 15,8 и въ 6-мъ 14,6 на 1000 жителей.

Отъ чахотки: въ среднемъ выводѣ, умершіе составляютъ 10,3% общей смертности, на 10000 населенія приходится 21,8 смертныхъ случая; смертность отъ чахотки въ Харьковѣ весьма значительная:

она колеблется (за пятилѣтній періодъ) отъ 9,4—до 11,3% всѣхъ смертныхъ случаевъ. Мужчинъ 62%, женщинъ 38%; на сто общаго числа умершихъ отъ инфекціонныхъ болѣзней въ 1882 г. 21,0; въ 1883 г. 23,0.

Смертность отъ заболѣваній пищеварительныхъ органовъ (разстройство кишечника, какъ дизентеричнаго, такъ и чисто катарральнаго характера), въ общемъ % смертности довольно значителенъ: 4,1—9,9% общей смертности; на 10000 населенія 13,6. на сто общаго числа умершихъ отъ инфекціонныхъ болѣзней въ 1901 г. 5,0.

Частное обозрѣніе и описаніе частей города Харькова.

При самомъ бѣгломъ взглядѣ на расположеніе и планъ Харькова можно замѣтить, что городъ былъ основанъ и состоялъ долго послѣ основанія слободою, въ которой мало обращалось вниманія на правильность, и потому большая часть улицъ и переулковъ въ Харьковѣ болѣе или менѣе искривлены и вообще довольно узки; исключеніе составляютъ нѣкоторыя улицы, какъ напр.: Екатеринославская, Сумская и др.

Улицы и площади. Въ концѣ XVIII стол. улицы города не носили точно присвоенныхъ названій: даже въ крѣпостныхъ актахъ и планахъ того времени обыкновенно только главныя улицы назывались дорогами.

Первыя заботы объ очищеніи и приведеніи въ лучшее состояніе городскихъ улицъ и площадей въ Харьковѣ принадлежатъ намѣстнику Леванидову и относятся къ 1796 году.

Въ 1801 году Зильбергарнишъ, назначенный губернаторомъ, первый началъ мостить улицы г. Харькова фашинникомъ; а первое наименованіе городскихъ улицъ и планировка города съ 1803 года принадлежитъ иниціативѣ Слободско-Украинскаго губернатора Бахтина, который въ Декабрѣ 1804 г. предложилъ Городской Думѣ также и названіе улицъ.

она колеблется (за пятилѣтній періодъ) отъ 9,4—до 11,3% всѣхъ смертныхъ случаевъ. Мужчинъ 62%, женщинъ 38%; на сто общаго числа умершихъ отъ инфекціонныхъ болѣзней въ 1882 г. 21,0; въ 1883 г. 23,0.

Смертность отъ заболѣваній пищеварительныхъ органовъ (разстройство кишечника, какъ дизентеричнаго, такъ и чисто катарральнаго характера), въ общемъ % смертности довольно значителенъ: 4,1—9,9% общей смертности; на 10000 населенія 13,6. на сто общаго числа умершихъ отъ инфекціонныхъ болѣзней въ 1901 г. 5,0.

Частное обозрѣніе и описаніе частей города Харькова.

При самомъ бѣгломъ взглядѣ на расположеніе и планъ Харькова можно замѣтить, что городъ былъ основанъ и состоялъ долго послѣ основанія слободою, въ которой мало обращалось вниманія на правильность, и потому большая часть улицъ и переулковъ въ Харьковѣ болѣе или менѣе искривлены и вообще довольно узки; исключеніе составляютъ нѣкоторыя улицы, какъ напр.: Екатеринославская, Сумская и др.

Улицы и площади. Въ концѣ XVIII стол. улицы города не носили точно присвоенныхъ названій: даже въ крѣпостныхъ актахъ и планахъ того времени обыкновенно только главныя улицы назывались дорогами.

Первыя заботы объ очищеніи и приведеніи въ лучшее состояніе городскихъ улицъ и площадей въ Харьковѣ принадлежатъ намѣстнику Леванидову и относятся къ 1796 году.

Въ 1801 году Зильбергарнишъ, назначенный губернаторомъ, первый началъ мостить улицы г. Харькова фашинникомъ; а первое наименованіе городскихъ улицъ и планировка города съ 1803 года принадлежитъ иниціативѣ Слободско-Украинскаго губернатора Бахтина, который въ Декабрѣ 1804 г. предложилъ Городской Думѣ также и названіе улицъ.

Названія коренныхъ улицъ въ Харьковѣ произошли такимъ образомъ: однѣ улицы получили свое названіе отъ тѣхъ городовъ, на которые они вели. Таковы названныя: Екатеринославская (Новороссійская), Сумская, Московская, Салтовская и друг. Въ старину онѣ даже назывались не улицами, а дорогами. Другія улицы носятъ названія тѣхъ учрежденій, которыя на нихъ находились, таковы: Конторская (отъ конторы винныхъ откуповъ, Университетская и т. д.); третьи—отъ занятій населявшихъ ихъ жителей (Коцарская, Рымарская, Чеботарская и т. д.); четвертыя—отъ разныхъ историческихъ памятниковъ и когда-то происходившихъ въ данной мѣстности событій (Рыбная улица—мѣсто, гдѣ когда-то останавливались пріѣзжіе ростовскіе торгаши рыбой, Монастырская улица въ Захарьковской части, вслѣдствіе того, что въ этомъ мѣстности находилась когда-то монастырская усадьба; въ пятыхъ—въ увѣковѣченіе памяти дѣятелей, какъ напр., Франковская (по имени д-ра В. А. Франковскаго), Скобелевская площ. и т. п. и, наконецъ, по желанію или просьбѣ жителей или владѣльцевъ.

До чего были харьковскія улицы въ былыя времена грязны, видно изъ того, что профессора по случаю затруднительнаго сообщенія должны были учредить для студентовъ грязныя каникулы (feriæ luti).

Упорядоченіе улицъ тормозилось быстрымъ увеличеніемъ количествъ ихъ. Городъ разселялся; пустыри застраивались, и это вызывало появленіе новыхъ улицъ.

Мощеніе и нивеллированіе улицъ постепенно уничтожаетъ всякіе слѣды прежняго расположенія мѣстности города и руслъ рѣчекъ, и понятіе о немъ можно составить только при помощи такихъ памятниковъ старины, какъ планы и прежнія описанія. Напримѣръ, мѣстности на которыхъ происходили перемѣщенія харьковскихъ рѣчекъ, сохраняютъ болотистыя свойства до настоящаго времени; если въ большинствѣ случаевъ бывшія болотистыя мѣста и засыпаны, то матеріаломъ для засыпки послужили, какъ извѣстно, навозъ и хворостъ, а потому испаренія земли въ подобныхъ мѣстностяхъ не могутъ быть здоровы для жителей тѣсно застроеннаго большого города.

Отсутствіе мостовыхъ, тротуаровъ и правильной планировки, а равно запущенность площадей, на которыхъ произрасталъ одинъ бурьянъ,—все это показывало, что Харьковъ далеко отсталъ отъ другихъ благоустроенныхъ губернскихъ городовъ. Мостовыя хотя и были въ нѣкоторыхъ мѣстахъ, но онѣ были весьма неудовлетворительны.

Въ 30-хъ годахъ почти всѣ улицы Харькова, особенно въ нижнихъ частяхъ, весною и осенью отличались вязкою грязью и были плохо по вечерамъ освѣщаемы тусклымъ свѣтомъ фонарей съ конопляннымъ масломъ; мостовыхъ не было, а тротуары деревянные, мѣстами плохіе, украшали болѣе оживленныя улицы.

Въ концѣ 40-хъ и началѣ 50-хъ годовъ, при ген.-губ. Кокошкинѣ, навалены были ужасающія массы навоза для поднятія нѣкоторыхъ мѣстностей Харькова, что повторилось снова послѣ памятнаго всѣмъ наводненія въ 1893 году, и такимъ способомъ были возвышены набережныя Харькова, Нетечи, Лопани, Сергіевская площ. На Лопанскомъ базарѣ, напр., была яма, бока которой исключительно состояли изъ навоза, не смотря на 4 арш. глубину.

Городское Общественное Управленіе, сознавая важность правильнаго замощенія улицъ въ дѣлѣ благоустройства и развитія торговаго значенія города, затратило на мощеніе и перемощеніе и ямочный ремонтъ съ 1885 г. по 1902 годъ, до 1000000 рублей, что ежегодно въ среднемъ составляетъ болѣе 60000 руб.; по сравненію съ приходнымъ бюджетомъ—болѣе 12% его.

За послѣднее же десятилѣтіе затрачено на замощеніе, перемощеніе и ямочный ремонтъ болѣе 600000 рублей, что ежегодно въ среднемъ составляетъ около 60000 и около 9% по сравненію съ приходнымъ бюджетомъ. Не смотря на это, дѣло замощенія подвигается весьма медленно. Существованію значительной грязи на немощеныхъ улицахъ, образованію на нихъ ямъ, болотъ и т. п. неудобствъ сообщеній способствуетъ, во-первыхъ, грунтъ, унаваживаемый самими домовладѣльцами, а во-вторыхъ,—небрежность самихъ домовладѣльцевъ.

Переходя затѣмъ къ частному обозрѣнію частей города, первое мѣсто въ ряду которыхъ занимаетъ, конечно, вторая городская часть, которая и по своему историческому прошлому и по тепе-

рѣшнему положенію имѣетъ первенствующее значеніе. Здѣсь находятся лучшія улицы и зданія, сосредоточена торговля и, какъ нагорная часть города, вмѣстѣ съ тѣмъ она и наиболѣе здоровая. Въ этой части города находятся лучшія зданія и зданія Императорскаго Харьковскаго Университета, въ которыхъ помѣщаются: аудиторіи, кабинеты (минералогическій, геологическій, зоологическій и географическій), химическія лабораторіи, музей изящныхъ искусствъ, квартира и канцелярія г. попечителя округа, университетская церковь, библіотека, торжественный залъ и архивы университетскій и историко-филологическаго общества. Раньше, на мѣстѣ строющагося теперь зданія университетской библіотеки помѣщались клиники хирургическая, акушерская, а нѣсколько далѣе, внизъ по Университетской улицѣ, въ другомъ зданіи,—терапевтическихъ, ушныхъ, горловыхъ и т. п. болѣзней, переведенныя затѣмъ, въ новыя зданія на Сумскую улицу.

Почти средину Университетской улицы пересѣкаетъ сравнительно небольшая Соборная площадь, которая въ концѣ XVIII столѣтія была совершенно свободною, ибо существовавшее старое до-екатерининское зданіе присутственныхъ мѣстъ было сломано, а новое съ полукруглымъ фасадомъ къ собору двухъэтажное зданіе корпуса присутственныхъ мѣстъ еще не воздвигалось.

На ней, съ одной стороны, находится громадное зданіе присутственныхъ мѣстъ [1]), а съ другой стороны площади Каѳедральный Успенскій соборъ. Съ третьей стороны площади находится

---

[1]) Присутственныя мѣста при Кокошкинѣ были тамъ же, гдѣ и теперь, но построены полудугою и весьма неудобно уже потому, что во всю длину между двухъ рядовъ комнатъ дугообразно проходилъ темный корридоръ, постоянно освѣщаемый каганцами съ конопляннымъ масломъ, тусклыми, распространявшими копоть и вонь. Вообще, въ то время присутственныя мѣста содержались крайне неопрятно и неряшливо, въ гармоніи со служившими въ нихъ въ то время приказными взяточниками. 2 Сентября 1867 г. случайно былъ открытъ подкопъ надъ денежной кладовой губернскаго казначейства, внутри толстой наружной стѣны зданія присутственныхъ мѣстъ. Отъ чердака внизъ, формою отвѣсно идущаго канала, поперечное сѣченіе котораго=$1^1/_4$ длины и 12 вершк. ширины. Буреніе стѣны начато было съ чердака и доведено до $9^3/_4$ арш.; оставалось еще $6^1/_2$ арш. до пять свода кладовой. Мусоръ былъ разложенъ по обѣимъ сторонамъ чердака.

одно изъ громаднѣйшихъ зданій города, принадлежавшее купцу Пащенкову-Тряпкину и пожертвованное имъ городу и въ немъ между прочимъ помѣщаются такъ называемые «Еврейскіе ряды», открытые въ 1858 году, построенные на мѣстѣ, купленномъ въ 1855 году у Карповыхъ, со множествомъ оптовыхъ и розничныхъ магазиновъ всевозможныхъ товаровъ. Затѣмъ далѣе находится входъ въ Пассажъ, открытый въ 1875 г. съ его великолѣпными галантерейными магазинами—любимое мѣсто посѣщеній публики; со стороны Соборной площади и Пащенковскаго спуска Пассажъ соединенъ посредствомъ висячаго желѣзнаго моста съ Университетской горкой.

Университетская горка—любимое мѣсто для общественнаго гулянья: съ нея открывался широкій и красивый видъ на всю западную часть города. Это продолжалось до тѣхъ поръ, пока не выстроили подъ самою горкою для неизвѣстныхъ цѣлей зданія, передѣланнаго впослѣдствіи подъ торговыя помѣщенія, а затѣмъ съ 1882 года здѣсь помѣщается въ верхнемъ этажѣ Городской Художественный Музей.

Въ стародавнее время Университетская горка безобразными извилинами круто спускалась къ берегу Лопани [1]), и на мѣстѣ теперешней каменной лѣстницы не было въ 40-хъ годахъ никакой лѣстницы,—ни даже земляныхъ ступенекъ,—такъ что съ трудомъ приходилось карабкаться по этой крутизнѣ. Кокошкинъ обрѣзалъ эту гору въ томъ видѣ, въ какомъ она теперь существуетъ, поставилъ лѣстницу, хотя сначала и деревянную, устроилъ на горѣ и внизу скверы, а подъ горою построилъ рядъ каменныхъ лавокъ съ стеклянною галлереею, который въ честь его названъ Сергіевскимъ. Университетскій дворъ, со стороны Лопани, во всю длину его обвелъ онъ каменною оградою.

9 Іюня 1805 года, въ полдень, отъ сильной бури съ дождемъ стѣны каменнаго вала, тянувшагося по направленію р. Лопани и по повороту на Торговую площадь, съ остатками бывшихъ укрѣпленій, обрушились на помѣщавшіяся подъ навѣсами около

---

[1]) Абсолютная высота Университетской горки надъ уровнемъ рѣки Лопани=6,92 саж.

двѣнадцати лавокъ, принеся значительныя потери торговавшимъ въ нихъ.

7-го Января 1835 г., морознымъ утромъ, часовъ около 8,— загорѣлись смоляные склады въ деревянныхъ базарныхъ постройкахъ по склону Университетской горки, которыя къ утру слѣдующаго дня сгорѣли по обѣимъ сторонамъ нижней улицы до гла. Сгорѣла также и лѣстница; но ее вскорѣ отремонтировали. Пожаръ охватилъ и каменныя лавки, бывшія на мѣстѣ нынѣшнихъ рядовъ Сергіевскаго и Шубнаго; отъ нихъ остались однѣ наружныя стѣны.

Въ 30 годахъ красивая чугунная рѣшетка со столбами изъ тесанаго камня окружала Университетскую горку. Начиналась рѣшетка отъ угла нынѣшней химической лабораторіи въ уровень со стѣною, обращенной къ Соборной площади, составляя какъ бы ея продолженіе; шла потомъ по кряжу горки, гдѣ насажены были деревья университетскимъ садовникомъ Поликарповымъ въ небольшомъ скверѣ на всемъ ея протяженіи; и затѣмъ заворачивала по южному кряжу горки къ мѣсту, обнесенному деревяннымъ заборомъ. На сѣверной сторонѣ этой рѣшетки были ворота, постоянно остававшіяся закрытыми. Для пѣшеходовъ, въ самыхъ воротахъ, съ утра открывалась дверь и запиралась на ночь. У воротъ была будка для часового. Другой проходъ былъ въ рѣшеткѣ съ западной стороны и велъ къ деревянной лѣстницѣ, которая зигзагами спускалась внизъ, имѣя на своемъ протяженіи двѣ или три площадки съ сидѣніемъ. Начало лѣстницы было на полпути ближе къ сѣверу, чѣмъ теперь. Полутемная лѣстница находилась подъ крышею деревянныхъ базарныхъ построекъ, занимавшихъ весь склонъ горки отъ нынѣшняго Сергіевскаго ряда по направленію къ Шубному.

На Университетскую горку было два выхода изъ университетскаго двора и сада (который содержался тогда въ порядкѣ) черезъ арки, устроенныя посрединѣ стѣны нынѣшняго типографскаго зданія. Послѣднее не составляло тогда одного корпуса, какъ теперь. Вдоль стѣны тянулись два зданія, раздѣленныя промежуткомъ, напротивъ нынѣшняго спуска съ горки и Екатеринославской улицы.

Зимою на Университетской горкѣ, на уровнѣ нынѣшняго зданія страхового общества, устраивалась высокая ледяная гора для катанья, съ подъемами (ступеньками) по сторонамъ. Пространство для бѣга саней на всемъ протяженіи горки до будки часового поливалось водою и расчищалось отъ снѣга. Хотя гора устраивалась для студентовъ, по иниціативѣ бывшаго попечителя округа графа Головкина, но по временамъ, по приглашенію графа, на ледяной горѣ устраивалось катанье и тогдашняго высшаго общества.

Въ 1868 году построена была новая каменная цементная лѣстница на Университетскую горку украшенная, по краямъ, большими шарами на пьедесталахъ, по иниціативѣ и на пожертвованные тогдашнимъ губернаторомъ Дурново 5000 рублей. Видъ этого сооруженія, на которое была затрачена очень большая сумма, былъ дѣйствительно великолѣпенъ, представляя съ террасы своей красивый, а вечеромъ при освѣщеніи—даже величественный на Екатеринославскую улицу и ея продолженіе—Холодную гору, но по неудачной постройкѣ, держалось недолго; Городская дума вскорѣ сочла нужнымъ выстроить Ново-Сергіевскій рядъ у самой лѣстницы, возведеніе котораго причинило Городскому Общественному Управленію много невзгодъ и непріятностей, ибо зданіе первоначально было выстроено и не прочно и не безопасно отъ огня, при чемъ отрѣзанъ былъ лѣвый уголъ лѣстницы и закрыта часть великолѣпнаго вида на горку и Университетъ. Въ виду совершеннаго разрушенія лѣстницы, Городская Управа рѣшила передѣлать её и построить вмѣсто нея хотя и неособенно красивую, но за то болѣе крѣпкую лѣстницу въ настоящемъ ея видѣ съ торговыми помѣщеніями, дающими доходъ городу.

Противъ зданій бывшихъ Пащенкова-Тряпкина по Университетской улицѣ находится громадное четырехъугольное зданіе—Гостинный дворъ, «панскіе ряды», въ которомъ въ концѣ XVIII столѣтія сосредоточивался по преимуществу ярмарочный торгъ. Въ то время Гостинный дворъ существовалъ не въ томъ видѣ и не въ тѣхъ размѣрахъ, какъ онъ существуетъ теперь. Вокругъ Гостиннаго двора въ его воротахъ гнѣздились деревянныя лавки, навѣсы и таши, а по Горяиновскому переулку уже въ 30-хъ годахъ

по обѣимъ сторонамъ существовали почти тѣ же ярмарочные ряды, съ невообразимо неудобными всходами, какъ и теперь, въ лавки, принадлежавшія большею частью купцу Горяинову, на дочери котораго былъ женатъ Клейнъ.

Съ 1870 года Гостинный дворъ сталъ перестраиваться по новому плану и принимать болѣе благоустроенный видъ, преобразовываясь постепенно въ роскошнѣйшія теплыя торговыя помѣщенія. Магазины галантерейныхъ, мануфактурныхъ, мѣховыхъ и другихъ товаровъ, золотыхъ и серебряныхъ вещей, конкурируя между собою, имѣютъ всегда всѣ новости сезона по цѣнамъ почти одинаковымъ со столичными, и въ настоящее время въ Харьковѣ можно купить выгодно все и безъ ярмарки, тогда какъ еще сравнительно недавно, по минованіи ярмарокъ, харьковскіе жители не могли похвалиться дешевизною предметовъ, удовлетворяющихъ нуждамъ первой необходимости.

На Университетской же улицѣ, рядомъ съ Пассажемъ, находится мужской Покровскій монастырь, построенный въ 1689 году и церковь Озерянской Божіей Матери, сооруженная въ 1896 году.

Въ этомъ храмѣ съ 7 Ноября 1843 года, ежегодно, съ 30 Сентября по 22 Апрѣля находится чудотворная икона Озерянской Божіей Матери, которая на лѣтнее время съ торжественнымъ крестнымъ ходомъ переносится въ отстоящій верстахъ въ 7 отъ Харькова Куряжскій Преображенскій мужской монастырь, а на зиму, съ такимъ же торжествомъ, снова переносится въ Харьковъ. Внутри монастырскаго двора находятся архіерейскій съ колоннадой домъ, а фасадомъ на Университетскую улицу Духовная консисторія, красивое зданіе, при постройкѣ котораго былъ обнаруженъ подземный ходъ, шедшій до дома бывшаго Пащенкова-Тряпкина.

Оканчивается Университетская улица при Бурсацкомъ спускѣ, именовавшимся еще въ 60-хъ годахъ Семинарской горой, которая въ то время постоянно повреждалась протокомъ весьма значительнаго количества наружной отъ дождей и снѣговъ воды и была наконецъ упрочена тѣмъ, что средину горы устроили въ видѣ спуска, обведеннаго водосточными канавами, а по обѣимъ сторонамъ этого спуска провели улицу, на мѣстахъ, занятыхъ прежде водороинами и ямами, съ нарѣзкою тротуаровъ.

По спланированному такимъ образомъ спуску и водопоемному чрезъ рѣку Лопань мосту съ бо годовъ установилось кратчайшее сообщеніе всѣхъ окрестностей, смежныхъ Сумской улицѣ и Николаевской площади, съ главнымъ и однимъ изъ самыхъ большихъ городскихъ базаровъ, называемымъ «Благовѣщенскимъ или Нижнимъ базаромъ», и съ Залопанской частью.

Сообщеніе это, хотя и центральное, оставалось очень долго внѣ предположеній, касающихся разныхъ по городу устройствъ, хотя мѣстные жители сами отъ себя, по мѣрѣ средствъ и усердія, исправляли заброшенную здѣсь дорогу: мостили камнемъ, выстилали кирпичомъ, кучами щебня съ навозомъ, сваливая вдоволь въ огромныя промоины, а между тѣмъ землю съ камнями и щебнемъ выносило бѣшенымъ дождевымъ потокомъ въ рѣки, поднимая русло и безъ того засоренное и скудное водою, и улица опять обращалась въ сплошной безобразный оврагъ, изрѣзанный глубокими водороинами и ихъ опять заваливали навозомъ и всякимъ соромъ. Лѣтомъ, въ жаркіе дни, поднимались отсюда смрадныя и удушливыя испаренія, дѣлавшія весьма непріятнымъ сосѣдство съ этою горою.

По предметамъ торговли Благовѣщенскій базаръ дѣлится на нѣсколько частей, одна изъ которыхъ носитъ характерное названіе «Толкучаго рынка» или, по-просту, «Толкучки», вблизи которой находится громадное зданіе «Суздальскихъ рядовъ», занятыхъ оптовыми лавками и амбарами разныхъ мануфактурныхъ, суконныхъ, шерстяныхъ, полотняныхъ, бумажныхъ и другихъ фабрикъ Москвы, Ярославля, Клинцовъ, Иванова-Вознесенска и другихъ городовъ. Противъ Суздальскаго ряда находится оконченный сооруженіемъ въ 1902 году величественный храмъ Благовѣщенія Пресвятой Богородицы. Съ южной стороны церкви находится 2-я Мужская гимназія. Отъ Благовѣщенскаго базара, по прямой линіи къ главному желѣзнодорожному вокзалу, параллельно Екатеринославской улицы, идутъ Благовѣщенская, Коцарская и Чеботарская улицы. На Благовѣщенской улицѣ находятся увеселительные сады и, наконецъ, Александровская городская больница. Сѣвернѣе же Чеботарской улицы и Благовѣщенскаго базара находится такъ называемая Пискуновская левада, на которой городомъ устроенъ

ночлежный домъ, а за нею расположены большая и малая Панасовка, раньше предмѣстье Афонасьевка; за линіей же желѣзной дороги виднѣется предмѣстье, расположенное на горѣ, называемой Лысой; правѣе же расположено селеніе Ивановка.

Ознакомившись съ гористой половиной Университетской улицы и панорамой города, видимой съ Бурсацкаго спуска, возвратимся обратно по той же Университетской улицѣ, отъ зданія красивой архитектуры Духовнаго училища или Бурсы, расположеннаго по горѣ.

Ровная на всемъ протяженіи Университетская улица въ 40-хъ годахъ оканчивалась на южной сторонѣ, къ Павловской площади, обрывомъ или крутымъ спускомъ, дѣлавшимъ ее вовсе неудобною для проѣзда.

Въ 1843 году, во время похоронъ графа В. В. Орлова-Денисова, въ концѣ Крещенской ярмарки, отъ продолжительной оттепели было такъ грязно, что Университетскую улицу, тогда еще не всю мощеную, на протяженіи отъ Собора до Монастыря необходимо было выложить хворостомъ (фашинникомъ) и соломою,—иначе не могла прослѣдовать погребальная процессія.

Въ концѣ Университетской улицы, а въ прежнее время съ «Народной» площади (теперь Торговая), начиналась чрезъ плотину у мельницы большая дорога изъ города. Плотина эта была до того ветха, что были случаи, когда проѣзжающіе по ней срывались въ воду. Здѣсь въ 1785 году былъ поставленъ сохраняющійся и донынѣ въ первобытномъ видѣ каменный столбъ. Здѣсь происходили въ извѣстные дни недѣли, на лобномъ мѣстѣ, публичныя казни и приговоры надъ преступниками, въ виду Университета, такъ что изъ аудиторій, во время преподаванія лекцій, слышны бывали вопли наказуемыхъ и дѣйствіе самого наказанія. Вблизи столба находился почтовый дворъ, на которомъ приготовлены были во время проѣзда Императрицы Екатерины II, въ 1787 году, лошади. На столбѣ сперва красовался желѣзный орелъ съ двуглавымъ раздвоеніемъ, а затѣмъ, послѣ посѣщенія Харькова Екатериною II, былъ украшенъ существующимъ и нынѣ бронзовымъ вызолоченнымъ орломъ.

Гимназіи: мужскія: 1. Первая. 2. Вторая. 4. Третья. 5. Четвертая. Гимназіи женскія: 10. Первая (Маріинская). 3. Вторая (Александровская). Училища: 8. Реальное. 6. Коммерческое. 7. Ремесленное. 11. Слѣпыхъ. 9. Видъ Харькова съ Соборной колокольни на Сумскую улицу.

5/III 74

5/III 74

Церкви: 1. Кирилло-Меѳодіевская. 2. Троицкая. 3. Михайловская. 4. На Ивановкѣ. 5. Монастырь (съ Клочковской ул.). 6. Въ Боркахъ. 7. Памятникъ на городскомъ кладбищѣ надъ погибшими при крушеніи поѣзда въ Боркахъ. 8. Соборная колокольня. 9. Часовня въ Боркахъ. 10. Царскій колоколъ.

Въ Октябрѣ 1796 года намѣстникъ Леванидовъ предложилъ Думѣ исправить «каменную версту» (столбъ), стоящую на Народной площади по фасаду, съ данными надписями разстоянія верстъ отъ столичныхъ и сосѣднихъ съ Харьковомъ губернскихъ городовъ.

У знаменитаго каменнаго столба и теперь еще существуетъ такъ наз. «Павловское подворье» домъ, бывшій купца Акима Исаевича Павлова, одинъ изъ немногихъ въ Харьковѣ старинныхъ домовъ, который мало измѣнилъ свою физіономію. Онъ и въ прежнее время былъ постоялымъ дворомъ съ нумерами для пріѣзжающихъ. Въ нижнемъ этажѣ было пряничное заведеніе, мучная и черная лавки. Трудолюбіемъ и честностью старообрядецъ Павловъ составилъ огромный капиталъ, увеличенный еще сыновьями его, особенно Егоромъ Акимовичемъ. Торговля ихъ замѣчательна особенно тѣмъ, что она первая установила цѣны безъ запроса и торга и безъ зазыва покупателей. Лавка-магазинъ съ утра до вечера была полна покупателей, а подъ праздники, особенно Рождества и Свѣтлаго Христова Воскресенія—не дотолпиться. Выжидали покупатели терпѣливо своей очереди.

Площадь Торговая получила названіе отъ того, что во время бывшихъ украинскихъ ярмарокъ здѣсь сосредоточивалась вся ярмарочная торговля, и тогда площадь всплошную застраивалась временными деревянными лавками и амбарами пріѣзжихъ и мѣстныхъ торговцевъ. Еще въ 50-хъ годахъ Торговая площадь представляла болотистую низину, осенью и весною дѣлавшуюся непроѣздной отъ грязи. На нее не мало было вывалено навозу.

Университетская улица, идущая внизъ отъ Павловской площади, не представляетъ изъ себя ничего интереснаго для неторговаго человѣка; для торговца же, особенно изъ уѣзда или деревни, знакомство съ нею составляетъ необходимость, такъ какъ здѣсь онъ найдетъ оптовые склады почти всѣхъ необходимыхъ ему товаровъ: бакалейныхъ, рыбныхъ, черныхъ и мучныхъ и склады мѣстныхъ табачныхъ фабрикъ.

Оканчивается улица Нетеченскимъ мостомъ, ведущимъ на площадь, на которой находится Воскресенская церковь.

За Нетеченскимъ мостомъ, въ началѣ XVIII столѣтія, былъ домъ харьковскаго полковника Григорія Квитки съ большимъ

фруктовымъ садомъ, въ которомъ также росли и давали плоды волошскіе орѣхи. При домѣ была деревня Маньковская, которая во время бывшей два раза чумы вся вымерла. Садъ и всѣ рощи около города вырублены жителями по невозможности, за опасностью отъ чумы, отлучаться далеко отъ города для привоза дровъ. Оставшаяся одна березовая роща близъ Основы, гдѣ теперь сыпучіе пески, въ 1789 году была уничтожена въ одинъ часъ необыкновенно жестокою бурею.

Рыбная улица, составляющая прямой уголъ съ Университетской, съ ея переулками занята также оптовыми магазинами и складами сахара, чая, муки и т. п. На этой улицѣ находится церковь во имя Св. Троицы, а противъ нынѣшняго Лопатинскаго переулка, возлѣ рѣки Харькова, находилась, показанная на планѣ 1785 года, одна изъ башенъ четвертаго крѣпостного вала.

Въ угольномъ домѣ противъ Волжско-Камскаго банка въ 20-хъ годахъ помѣщался знаменитый въ то время трактиръ Щерыкина. Улица Рыбная была тогда не мощеная и большею частью безъ тротуаровъ и застроена была деревянными домами и хатами, крытыми соломою и гонтомъ.

Если итти по пути конки отъ павильона, находящагося на Павловской площади, то въ концѣ ея, съ правой стороны, привлекаетъ вниманіе громадный домъ, принадлежавшій раньше купцу Ломакину. Здѣсь останавливались Высочайшія особы, а въ 1828 году пріѣхавшій на ревизію сенаторъ Горлоли квартировалъ въ немъ нѣсколько мѣсяцевъ. Затѣмъ въ этомъ домѣ помѣщалась гостинница «Синопъ» купца Сергѣева, отъ котораго въ 1871 году домъ пріобрѣтенъ Харьковскимъ городскимъ купеческимъ банкомъ.

На поворотѣ съ Павловской площади на Николаевскую находится Биржевой залъ. Эти площади въ старину, въ зимнее время, когда было много снѣгу, служили мѣстомъ катанья горожанъ. Здѣсь находились въ прежнее время желѣзные ряды съ лавками тогдашнихъ купцовъ, да и теперь почти всѣ зданія приспособлены для торговыхъ помѣщеній. Здѣсь помѣщались въ прежнее время такъ наз. «мѣнялы-столешники» въ сущности теперешнія Банкирскія конторы. Въ 60-хъ годахъ, когда размѣнной мелкой монеты было въ обращеніи весьма немного въ сравненіи

съ теперешнимъ, мѣнялы, съ большою выгодою для себя, занимались этою торговлею. Брали они по 2—3 к. на рубль за промѣнъ и этимъ увеличивали лажъ до 10%. Кромѣ размѣна денегъ, они занимались покупкою щетины, пуху, перьевъ (писчихъ), маекъ (шпанскихъ мухъ) и вощинъ. Что торговля эта была выгодна,—видно на разбогатѣвшихъ въ то время отъ нея Кувшинникова, Бирюкова, Чикина и другихъ. Теперь эти мѣнялы, не имѣющіе прежняго значенія, помѣщаются на Благовѣщенскомъ базарѣ.

Въ XVIII столѣтіи при выходѣ изъ крѣпости въ проѣздъ (когда-то бывшія ворота), на востокъ, направо и налѣво, располагалась Николаевская площадь съ церковью имени этого Святого и отдѣльно стоявшею посрединѣ площади колокольнею. Отъ церкви, къ сѣверу, находился городской колодезь, накрытый весьма красивою по тому времени постройкою на каменныхъ столбахъ и съ насосомъ.

На Николаевской площади въ числѣ лучшихъ и красивыхъ зданій находится домъ Городского Общественнаго Управленія, дома Азовско-Донскаго Банка и Укше, на мѣстѣ котораго существовалъ еще въ 80-хъ годахъ старинной постройки громадный каменный домъ, въ которомъ съ давнихъ лѣтъ помѣщался популярный въ то время въ Харьковѣ ресторанъ-пивная Маріи Ивановны Чонгради, въ которомъ столовалось большинство студентовъ и нѣкоторые изъ профессоровъ Университета, а нѣсколько далѣе, вправо, храмъ Святителя Николая, за которымъ тянется небольшой Николаевскій скверъ, открытый для публики въ 1873 году и устроенный стараніями тогдашняго полицеймейстера Прожанскаго; по примѣру его, Городская управа распорядилась о насажденіи и устройствѣ прочихъ скверовъ въ городѣ. До устройства сквера эта верхняя часть площади была покрыта пылью и песками, а осенью и весною глубою грязью. На мѣстѣ теперешняго сквера въ концѣ XVIII столѣтія стоялъ балаганъ шт.-кап. Черкесова для «театра и народныхъ увеселеній», впослѣдствіи театръ Шредера и балаганъ иностранца Германа для комедій. Вся площадь въ то время была крайне невзрачная. На городской площади, за Николаевскою колокольнею и подлѣ самой коло-

кольни, были навалены деревья, стѣснявшія площадь; сюда тогдашніе обыватели свозили изъ дворовъ навозъ и сваливали его въ цѣлыя горы. Противъ сквера находится зданіе Дворянскаго собранія, 2-я полицейская и пожарная часть[1]) и Управленіе полицеймейстера. Здѣсь Николаевская площадь оканчивается, а далѣе идетъ уже одна изъ лучшихъ улицъ города—Сумская, на которой находится Телефонная станція, Драматическій театръ, Государственный Банкъ, Институтъ Благородныхъ Дѣвицъ, Университетскій садъ, лучшій изъ всѣхъ садовъ Харькова, къ устройству и украшенію котораго много стараній приложилъ бывшій ген.-губ. Кокошкинъ. Онъ, между прочимъ, запрудилъ довольно глубокій яръ со стороны Ветеринарнаго Института, съ цѣлью устроить на горѣ резервуаръ, но на весну, сильнымъ напоромъ воды, его прорвало, и попытка затѣмъ не возобновлялась. Далѣе идутъ зданія, гдѣ помѣщаются Университетскія лабораторіи и кабинеты Медицинскаго факультета и клиники, Студенческое общежитіе, Училище слѣпыхъ. До устройства въ 1875 г. шоссе отъ Сумской улицы до Городского кладбища на разстояніи 1 версты сообщеніе кладбища съ городомъ, весной и осенью, при невылазной грязи на дорогѣ, ведущей къ нему, представлялось почти невозможнымъ и всѣ, волею или неволею привлекаемые туда, испытывали въ эти времена года большія затрудненія.

Почти противъ Ветеринарнаго училища находится красивой архитектуры громадное зданіе Губернской земской управы а противъ Института Благородныхъ Дѣвицъ—Уѣздное Училище, рядомъ съ нимъ Мироносицкая церковь.

Сзади Драматическаго театра идетъ Рымарская улица, получившая названіе отъ бывшаго здѣсь въ старину шорнаго производства и издѣлія кафтановъ, по-малороссійски «свитъ»; на ней находится 1-я Маріинская женская гимназія, Коммерческій клубъ съ Оперным театромъ и садомъ для гуляній. Въ этой мѣстности на планѣ 1785 года показанъ проходившимъ земляной валъ отъ сѣверныхъ воротъ.

---

[1]) На планѣ 1785 года на теперешнемъ мѣстѣ около 2-й полицейской части показанъ пороховой погребъ; въ 60-хъ годахъ мѣсто это было спланировано подъ мостовую, съ замѣною навозной земли землею хорошаго качества.

Ниже Рымарской тянется Клочковская улица, соединявшая въ прежнее время хуторъ Клочки, почти въ концѣ предмѣстья, Пески и Ивановку съ центромъ города.

Отъ Николаевской площади внизъ до рѣки Харькова, идетъ Московская улица, представляющая изъ себя рядъ густо застроенныхъ домовъ, въ которыхъ помѣщаются мастерскія, лучшіе магазины, конторы.

Въ концѣ XVIII столѣтія мѣстность около воротъ изъ крѣпости на Московскую улицу (дорогу) представляла мѣсто постояннаго торжища. Здѣсь, вокругъ давно уже изветшавшаго деревяннаго тына прежней крѣпости, ютились лавчонки и таши (навѣсы), въ которыхъ производился торгъ желѣзомъ, свѣчами, саломъ и другими предметами такъ называемаго чернаго товара.

Въ началѣ Московскую улицу пересѣкаетъ Петровскій пер., раньше называвшійся Классическимъ, упирающійся въ Николаевскую улицу. Здѣсь въ угловомъ зданіи помѣщается Харьковская общественная библіотека. Въ концѣ своемъ Московская улица подъ острымъ угломъ сходится съ Рыбной улицей, доходящей до Харьковскаго моста; отъ чрезмѣрной грязи, въ 1802 году, вблизи Харьковскаго моста не было никакой возможности къ проѣзду: нужно было дѣлать дальніе объѣзды, чтобы попасть на тогдашній Харьковскій мостъ.

При прокладкѣ газо-и водопроводныхъ трубъ въ низменныхъ частяхъ города, особенно въ концѣ Московской улицы, находили массу хвороста, употребленнаго въ прежніе годы для облегченія возможности проѣзда по улицамъ, которыя въ дождливую пору превращались въ болота

Продолжая далѣе путь черезъ мостъ, мы вступимъ на Старо-Московскую улицу очень длинную, идущую до Конной площади. На мѣстѣ, гдѣ находится теперь часовня Хорошевскаго монастыря, на планѣ 1785 года, въ крѣпостномъ валу, между башнями (А) у рѣки Харькова и (Б) сѣвернѣе Михайловской церкви, были ворота *(восточныя)*.

Въ 1826 году на Старо-Московской улицѣ было только два каменныхъ дома: угольный, у заставы, гдѣ въ 1830 году былъ помѣщенъ холерный карантинъ, потомъ трактиръ, и у Харьковскаго

моста домъ Янковскаго, въ которомъ въ 1828 году была открыта аптека Нельдихена.

Въ самомъ началѣ улицы находится зданіе 1-й мужской гимназіи, а далѣе улица пересѣкается когда-то громадною площадью, лѣвая часть которой называется Вознесенскою—отъ церкви Вознесенія, стоящей на ней, а правая—Михайловскою—отъ церкви Михаила или Скобелевскою, такъ переименованною въ 1882 году въ память героя-полководца. Теперь объ площади застроены, а было время когда здѣсь производились смотры и устраивались народныя гулянья и празднества.

Заселеніе мѣстности за рѣкою Харьковомъ, а именно за площадью, на которой стоятъ Вознесенскій и Архангельскій храмы, не принадлежитъ раннему времени: за рѣкою Харьковомъ, на восточной сторонѣ города, опасно было жить тогда, такъ какъ татары рыскали по юго-восточной степи.

По Московской дорогѣ, направо и налѣво, за Вознесенскимъ приходомъ еще въ концѣ XVIII столѣтія расположена была Немышлянская пригородная слобода съ хуторами. Въ этой мѣстности налѣво отъ дороги было кладбище для жителей Захарькова, а направо хуторъ «Заводскій»—до рѣки Харькова, гдѣ ниже моста, при впаденіи въ нее протока Нетечи, была плотина и мельница.

15 Іюня 1833 года состоялся приговоръ Харьковскаго общества о переводѣ базара съ тогдашней Михайловской площади, обращенной по Высочайшему повелѣнію въ плацъ-парадное мѣсто, на Благовѣщенскую, пріобрѣтенную покупкою.

На Вознесенской площади фасадомъ къ Скобелевской находится Реальное училище, на мѣстѣ, гдѣ въ прежнее время продавалось сѣно и дрова и былъ такъ называемый обжорный рядъ съ крамарскими рундуками. Сзади Вознесенской церкви находится управленіе Харьковскаго почтово-телеграфнаго округа, Центральная почтово-телеграфная контора, бывшее зданіе конторы государственнаго банка и 2-я Александровская женская гимназія.

На Скобелевской площади, кромѣ церкви св. Михаила, находится новое зданіе судебныхъ установленій, 1-я полицейская и пожарная часть.

Старо-Московская и Конная улицы, по которымъ проходитъ конка, оканчиваются на Конной площади, на которой, кромѣ постояннаго базара и подторжья, главнымъ образомъ, сосредоточивается имѣвшая когда-то большое значеніе и обороты Троицкая шерстяная ярмарка; здѣсь же находилось зданіе Акціонерной К⁰ по торговлѣ шерстью и пустующіе такъ называемые Клеменовскіе склады—амбары для шерсти.

До 1861 года на Конной площади существовалъ ипподромъ для испытанія лошадей, который переведенъ былъ на городской выгонъ, примыкавшій къ Московскому шоссе по Сумской улицѣ.

Съ западной стороны Свято-Духовской церкви расположены громадныя зданія Т-ва Гельферихъ-Саде, съ сѣверной казармы Лебединскаго баталіона, а раньше здѣсь помѣщался чугунно-литейный заводъ Вестберга. На Конной площади, влѣво отъ церкви, на мѣстѣ, пожертвованномъ извѣстнымъ благотворителемъ М. Х. Гельферихъ, оканчивается постройкою женская лѣчебница «Женская помощь», а нѣсколько далѣе, за рѣкою Немышлею, расположена часть города, называемая Сабурова дача, гдѣ находятся зданія Богоугодныхъ заведеній губернскаго земства и казенныя заводскія конюшни.

Конную площадь со Скобелевскою соединяетъ улица—Михайловская. Отъ Скобелевской площади берутъ свое начало Петинская улица, ведущая къ Балашевскому вокзалу, и Зміевская улица, которая тянется къ городскимъ бойнямъ и свалочному пункту, заканчиваясь въ предмѣстьи, называемомъ «Уралъ», правѣе находится другое когда-то предмѣстье «Заиковка», которая соединяется съ центромъ города длинной улицей, носящей названіе Грековской; въ этой части города, за Нетечью, съ южной стороны, было по плану 1785 года только 4 квартала, обнесенные по окраинѣ четвертымъ крѣпостнымъ валомъ съ 3 башнями и воротами (по счету 4-ыя). Расположеніе этихъ 4-хъ кварталовъ было совершенно отлично отъ нынѣшняго и въ мѣстности, гдѣ теперь Ващенковскій переулокъ образуетъ уголъ съ Грековской улицей, находилась башня. Улица упирается въ площадь, на которой стоитъ Воскресенская церковь, а за площадью Нетеченскій мостъ, Университетская улица, Павловская площадь, уже описанныя раньше; лѣвѣе Нете-

ченскаго моста, перекинутаго черезъ рѣку Харьковъ, на площади по обоимъ берегамъ расположенъ базаръ, по одну сторону, такъ называемый, Рыбный. Здѣсь построены городскія каменныя лавки и небольшія лавочки, въ которыхъ торгуютъ исключительно рыбой. Черезъ базаръ проходитъ конка, идущая далѣе къ бывшему когда-то предмѣстью города—Москалевкѣ, принадлежавшей почетному гражданину С. Ф. Карпову. Правильное заселеніе Москалевки началось съ 1829 года. Эта часть города, какъ и всѣ другія, имѣетъ свой особенный характеръ; здѣсь своя главная улица, любимое мѣсто прогулокъ мѣстной публики—Большая Москалевская, по которой и проходитъ конка. Улица эта упирается въ рѣку Харьковъ, черезъ которую перекинута плотина, соединяющая городъ съ когда-то тѣнистою сосновою рощею—боромъ Основою, служившей лѣтомъ мѣстомъ для народныхъ гуляній харьковцевъ. Основа славилась своимъ здоровымъ смолистымъ воздухомъ. Въ послѣднее десятилѣтіе рощу опустошили усиленными порубками, заселили и застроили, и въ недалекомъ будущемъ, вмѣсто вѣковой сосновой рощи, останется въ памяти харьковскихъ старожиловъ одно лишь о ней воспоминаніе. Изъ зданій, находящихся на Большой Москалевской улицѣ, обращаетъ на себя вниманіе по своей архитектурѣ домъ Бельке-Ремизовой съ чугунно-литейнымъ заводомъ.

На одной изъ боковыхъ улицъ Москалевки—на Маріинской—находится 4-я мужская гимназія, преобразованная въ 1901 году изъ 6-ти классной прогимназіи, а рядомъ съ нею достраивается зданіе торговой школы общества взаимнаго вспоможенія приказчиковъ города Харькова. На Москалевкѣ, по берегу рѣки Харькова, находится газовый заводъ, снабжающій весь городъ свѣтильнымъ газомъ для освѣщенія. Со стороны газоваго завода Москалевка соединена съ городомъ посредствомъ моста, называемаго Дмитріевскимъ, названнымъ такъ отъ улицы, идущей параллельно Жандармской площади.

Конторская улица, идущая параллельно Екатеринославской, тянется вплоть до Карповскаго городского сада, который въ 1867 г. наслѣдниками Карповыми проданъ городу вмѣстѣ съ криницами съ тѣмъ, чтобы за нимъ сохранено было названіе Карповскаго

сада. Въ послѣднее время садъ, приведенный въ порядокъ, служитъ любимымъ мѣстомъ гулянья публики, какъ и сосѣдняя съ нимъ роща Основа и пригородная деревушка Григоровка. За Карповскимъ садомъ начинается гора, называемая Холодною, съ предмѣстьемъ «Новоселовкою». Съ Холодной горы открывается прекрасный видъ на весь городъ, за исключеніемъ той части его, которая лежитъ за Сумской улицей и Университетскимъ садомъ.

Названіе Холодной горы есть характеристическое и заимствовано отъ природы самой мѣстности, потому что t° на ней, сравнительно съ t° города, дѣйствительно постоянно бываетъ ниже какъ лѣтомъ, такъ и зимою. По народному преданію, будто на вершинѣ ея жилъ когда-то выходецъ изъ-за Днѣпра, казакъ по прозванію Холодъ, человѣкъ крутого нрава, богатый, нерѣдко промышлявшій разбоемъ. По народному преданію, Холодъ былъ взятъ въ плѣнъ татарами, имѣніе его было разграблено и въ народной памяти осталось одно только имя его, перешедшее въ названіе той мѣстности, гдѣ онъ жилъ. Холодная гора, по своему возвышенному положенію[1]) и по недостатку нужной защиты, постоянно почти подвержена порыву вѣтровъ, которые болѣе или менѣе охлаждаютъ ея t°. Рѣзкій вѣтеръ со стороны Холодной горы извѣстенъ всѣмъ; образованіе его объяснить не трудно: t° города, хотя бы и зимою, бываетъ теплѣе, благодаря населенію, и этотъ болѣе теплый воздухъ долженъ подниматься кверху и долженъ размѣщаться по преимуществу притокомъ воздуха со стороны Холодной горы, какъ съ мѣстности, господствующей надъ городомъ и имѣющей болѣе низкую t°, чѣмъ, напр., пространство за Конною площадью. По разсказамъ старожиловъ Холодная гора была покрыта густымъ лѣсомъ и что въ самый знойный день можно было пройти до Курска тѣнистыми тропинками.

Важную услугу городу оказалъ ген.-губ. Кокошкинъ пониженіемъ спуска Холодной горы на протяженіи версты и шоссированіемъ этой дороги. До этого подъемъ горы былъ очень крутъ и во время грязи экипажамъ и обозамъ доставлялъ чрезвычайныя

---

[1]) Холодная гора возвышается надъ рѣкой Лопанью на 49,13 саж.

затрудненія. У подножія горы находился шлагбаумъ заставы и каменная караульная будка, которыхъ въ прежнее время было въ разныхъ частяхъ города 10 теплыхъ и 20 холодныхъ.

Параллельно Сумской улицѣ тянется одна изъ лучшихъ улицъ—Пушкинская, раньше называвшаяся Нѣмецкою отъ находящагося здѣсь нѣмецкаго кладбища и приводящая къ такъ называемому городскому кладбищу и училищамъ: Епархіальному женскому, Коммерческому съ одной стороны и къ Николаевской улицѣ съ другой. На Пушкинской улицѣ находится также больница имени Донецъ-Захаржевскаго и Лѣчебница и Пастеровскій институтъ Харьковскаго медицинскаго общества. Въ сторону на С.-В. отъ Пушкинской улицы находятся зданія Технологическаго института и Благотворительнаго общества, расположенныя на горѣ, съ которой открывается очень красивый видъ на Захарьковскую часть города. Начинаясь въ концѣ города, Пушкинская улица тянется до самаго центра его, именно до церкви св. Николая, стоящей, какъ уже было сказано выше, на одной изъ самыхъ красивыхъ площадей—Николаевской, внизъ отъ которой, составляя прямой уголъ съ Пушкинской и параллельно Московской, идетъ Николаевская, направляясь къ набережной рѣки Харькова.

«По Екатеринославской перспективѣ» на площади, гдѣ теперь скверъ, находилось озеро, имѣвшее хорошіе въ себѣ ключи и чистую воду, которой пользовались жители для себя и для водопоя скота и «по видимой въ немъ пользѣ чтобы и впредь для употребленія оное сохранено было отъ всякаго паки запущенія», приказано было Городской думѣ намѣстникомъ Леванидовымъ въ 1796 г. исправить изъ городскихъ доходовъ обшивкою «онаго озера по плану и фасаду и заботиться о лучшемъ содержаніи»: черезъ озеро былъ устроенъ мостъ, показанный на планѣ 1822 года, а берега озера были усажены деревьями. Громадный дубъ, еще въ началѣ 80-хъ годовъ, служилъ украшеніемъ одного изъ Екатеринославскихъ скверовъ, а въ прудѣ, на мѣстѣ котораго теперь фонтанъ, плавали лебеди.

Екатеринославская улица одна изъ длиннѣйшихъ улицъ города, ровная, красивая и считающаяся лучшей въ городѣ, получила названіе свое отъ дороги, которая вела въ городъ Екатеринославъ.

Еще въ 30-хъ годахъ, за исключеніемъ немногихъ порядочныхъ деревянныхъ домовъ, Екатеринославская улица по обѣ стороны застроена была хатами подъ соломенными крышами.

Въ 1837 г. въ Августѣ мѣсяцѣ, во время грязи, возлѣ Кузинскаго переулка загрузъ экипажъ, въ которомъ ѣхала великая княгиня Елена Павловна, которая, впрочемъ, скоро высадилась въ подъѣхавшій легкій экипажъ тогдашняго гражданскаго губернатора князя Трубецкого.

Послѣ этого случая на упомянутую низменную часть Екатеринославской улицы было свалено несчетное множество возовъ земли и все таки эта часть и по сіе время представляетъ замѣтную впадину, которая умащивалась еще фашинникомъ. Хотя о мостовыхъ въ 1826 году и долго послѣ не было и помину, но есть другое указаніе, что часть Екатеринославской улицы, начиная отъ караула, стоявшаго при въѣздѣ съ Холодной горы, была въ 1802 году вымощена.

Еще въ концѣ 70-хъ годовъ, въ снѣжныя зимы, Екатеринославская улица служила мѣстомъ саннаго катанья горожанъ.

Въ началѣ своемъ улица ничѣмъ не отличается отъ другихъ, но по мѣрѣ передвиженія по ней, все чаще и чаще начинаютъ попадаться на глаза вывѣски разныхъ мастерскихъ, магазиновъ, ресторановъ, гостиницъ, кондитерскихъ, пока, наконецъ, не сольются почти въ одинъ сплошной, непрерывный рядъ.

Почти въ началѣ Екатеринославскую улицу пересѣкаетъ Жандармская площадь, идущая вплоть до Конторской улицы. На площади находится третья пожарная часть, при которой помѣщается 6 полицейскій участокъ, а противъ части отдѣльно отъ прочихъ строеній, большое зданіе, въ которомъ помѣщается Главная складочная таможня. Съ другой стороны Екатеринославской улицы, сзади 3-й части, тянется большая площадь, на которой особнякомъ стоитъ громадное зданіе съ желѣзными воротами и рѣшетками въ окнахъ, огороженное кругомъ высокими каменными стѣнами: это тюрьма, а отъ нея и площадь, на которой она находится, носитъ названіе «Тюремной». На Екатеринославской улицѣ, рядомъ съ домами, находится церковь св. Димитрія.

Направо, за бывшимъ кладбищемъ при Дмитріевской церкви, начиналось предмѣстье Афонасьевка (Панасовка) и пригородная слобода Ивановка съ хуторами.

Въ первой четверти прошлаго столѣтія вблизи Тюремнаго замка росло до 1000 кустовъ шелковицы бѣлой и черной. По словамъ садовника Статса, шелковица была заведена аптекаремъ Пискуновскимъ въ желаніи заняться шелководствомъ и въ этой части города, почти при каждомъ домѣ, былъ разведенъ фруктовый садъ, а нѣсколько далѣе, по обѣимъ сторонамъ улицы, разбиты небольшіе, но чистенькіе скверы, любимое мѣсто гулянья и отдыха по вечерамъ. Невдалекѣ отъ сквероръ черезъ рѣку Лопань находится довольно красивый каменный мостъ съ желѣзными перилами. Здѣсь конецъ Екатеринославской улицы, такъ какъ перейдя мостъ, начинается Сергіевская площадь, съ лѣвой стороны которой вдоль самаго берега рѣки стоитъ громадное длинное зданіе Московскаго гостиннаго ряда, занимаемаго оптовыми складами московскихъ и другихъ мануфактурныхъ фабрикъ. Здѣсь во время ярмарокъ, главнымъ образомъ, сосредоточивается мануфактурная торговля московскихъ фирмъ.

Съ конца XVIII столѣтія и до 30-хъ годовъ на теперешней Сергіевской площади, подъ валомъ и на мѣстѣ городскихъ рядовъ фруктоваго и московскаго расположены были деревянныя старыя базарныя постройки въ одинъ и два этажа, съ мезонинами и колоннами и мелочныя лавочки въ шалашахъ и балаганахъ, а вдоль лѣваго берега рѣки Лопани—деревянныя харчевни, окруженныя навозною и невылазною грязью, которую усердно затаптывали люди, волы и лошади, подвозившіе сюда жизненные продукты для горожанъ.

По прямому направленію отъ Лопанскаго моста находится красивая часовня, сооруженная на средства мѣстнаго купечества въ память мученической кончины Императора Александра II, а рядомъ съ нею помѣщается Городской художественно-промышленный музей, входъ котораго выходитъ на Университетскую горку.

Рѣки и водоснабженіе города Харькова.

Чрезъ городъ протекаютъ, какъ уже сказано выше, рѣки Харьковъ—съ Востока на Западъ и Лопань—съ Сѣвера на Югъ. Первая почти въ центрѣ принимаетъ въ себя рѣку Лопань и, изливаясь извилисто верстъ на 12, впадаетъ въ рѣку Уды между селеніями Филипповымъ селомъ и Жихоремъ, ручей Немышля и рядъ бывшихъ протоковъ Нетечи.

Вода въ харьковскихъ рѣчкахъ не годна для питья. Онѣ имѣютъ медленное теченіе и застой отъ мелководья. Текутъ, особенно Лопань, до вхожденія въ городъ Харьковъ, большею частью по низменнымъ болотистымъ мѣстностямъ въ отлогихъ берегахъ. Ширина ихъ и глубина ничтожны до того, что лѣтомъ въ городѣ Харьковѣ онѣ совершенно пересыхаютъ, представляя по своему руслу тамъ и сямъ грязныя лужи. Вода въ нихъ, вслѣдствіе порчи, дѣлается не только для питья, но и вообще для домашняго обихода совершенно негодною.

Харьковскія рѣчки всегда находились въ обстоятельствахъ весьма неблагопріятныхъ: при недостаткѣ воды, онѣ во многихъ мѣстахъ были запружены плотинами и потому, особенно лѣтомъ, не имѣютъ свободнаго теченія; дождевая вода не освѣжаетъ, а вноситъ въ нихъ новое количество нечистотъ; на берегу ихъ, какъ въ самомъ городѣ, такъ и въ предмѣстьяхъ находятся заведенія, умножающія массу нечистотъ въ рѣкѣ, какъ-то: мыловарни, бани, салотопни, мойки. Нѣкоторыя частицы нечистотъ растворяются въ водѣ, но большая часть ихъ садится на дно рѣки, образуя тамъ колоніи гніющаго состава. Со временемъ онѣ истлѣваютъ, разлагаются, изъ истлѣвающихъ веществъ образуется плѣсень и миріады инфузорій. Плѣсень покрываетъ рѣки густымъ слоемъ зеленаго цвѣта; въ Іюлѣ мѣсяцѣ вода цвѣтетъ, а въ Августѣ поросты падаютъ на дно и тогда поверхность рѣки, гдѣ она не пересохла, очищается. При гніеніи грязи на днѣ рѣки, отдѣляются газы, которые пузырями поднимаются на поверхность. Часто можно видѣть харьковскія рѣки покрытыми зеленою пѣною, которая состоитъ изъ пузырьковъ, наполненныхъ газами и одѣтыхъ зеле-

ною плѣсенью. Слои грязи на днѣ рѣки въ разныхъ мѣстахъ бываютъ глубиною отъ 3 вершковъ.

Въ ведрѣ воды, взятой, напримѣръ, у Харьковскаго моста, получается 162 грамма (почти $^1/_2$ фунта) сухого остатка; въ томъ числѣ органическихъ частицъ 24 грамма. Изъ этого можно видѣть, въ какой мѣрѣ вода харьковскихъ рѣкъ, которою, при всей ея порчѣ, отчасти по бѣдности, отчасти по невѣжеству, пользуется значительная часть населенія города,—можетъ быть вредна для здоровья жителей и для домашнихъ животныхъ и что даже рыбы, занесенныя во время половодья въ нижнюю часть рѣкъ, лѣтомъ засыпаютъ.

Перемежающаяся лихорадка и отчасти тифъ, которые по справедливости можно считать болѣзнями эндемическими для города Харькова, зависятъ большею частью отъ гнилой воды. Врачи, съ давняго времени наблюдающіе за здоровьемъ гражданъ, утверждаютъ, что жители Харькова не пользуются хорошимъ здоровьемъ; медицинская статистика доказываетъ это положительно и безъ сомнѣнія причина этому—недостатокъ хорошей воды и гнилостное состояніе харьковскихъ рѣчекъ. Многоводныя и быстрыя рѣки освѣжаютъ воздухъ, умѣряютъ вредную сухость его въ жаркое время и, удовлетворяя потребностямъ обывателей, уносятъ нечистоты. Рѣчки харьковскія перерѣзаны запрудами и плотинами, завалены нечистотами разнаго рода; доставляя жителямъ негодную воду, онѣ портятъ самый воздухъ своими испареніями, смѣшанными съ гнилыми, смрадными частицами. Испаренія эти въ особенности сильны въ лѣтнее время, и Харьковъ, построенный въ странѣ изобилія, славный богатствомъ и торговлею, претендующій на высшую цивилизацію, имѣя много средствъ для народнаго довольствія, не можетъ, за дурнымъ состояніемъ рѣкъ, пользоваться своимъ во многихъ отношеніяхъ выгоднымъ положеніемъ.

Еще въ 40-хъ годахъ было предположеніе объ устройствѣ водопровода въ Харьковѣ: швейцарецъ Борель, а по другому источнику, французскій подданный, прожившій много лѣтъ въ Харьковѣ и Харьковской губерніи въ качествѣ гувернера, умирая, завѣщалъ 15000 рублей на устройство водопровода. Хотя первая коммиссія по устройству водопроводовъ въ Харьковѣ была обра-

зована еще въ 1864 году, но вопросъ о водопроводѣ и до сихъ поръ вполнѣ неразрѣшенъ, такъ какъ дѣйствующій съ 1880 года водопроводъ невполнѣ соотвѣтствуетъ своему назначенію.

Постояно приходится слышать жалобы и на недостатокъ, и на дурное качество харьковской воды. Нѣкогда прекрасный Карповскій горизонтъ въ настоящее время представляется значительно загрязненнымъ вслѣдствіе развитія населенія; съ теченіемъ времени и, пожалуй, довольно скоро онъ сдѣлается совершенно негоднымъ. Что же пить? Остается вода изъ фосфоритовыхъ песковъ (Бѣлгородской криницы) и подмѣловая—артезіанская.

Но о водѣ этихъ горизонтовъ многіе отзываются, какъ о сомнительной, хотя Бѣлгородскій слой, отдѣленный отъ вліянія загрязненныхъ поверхностныхъ водъ слоемъ (отъ 30—85′) зеленовато-голубой глины, въ достаточной степени защищенъ отъ Карповскаго загрязненнаго горизонта и просачиваній почвенныхъ водъ.

Тамъ же [1]), гдѣ эти два слоя водъ могутъ смѣшиваться, Карповскій горизонтъ уже далеко не такъ загрязненъ, какъ въ самомъ Харьковѣ.

Несомнѣнно Бѣлгородская вода нѣсколько жестка вслѣдствіе содержанія извести въ фосфоритовыхъ пескахъ, но всѣ другіе ея недостатки зависятъ вполнѣ отъ небрежности населенія. Дѣло въ томъ, что при буреніи абиссинскихъ колодцевъ, въ огромномъ числѣ опущенныхъ въ фосфоритовый слой, не употребляется заливка цементомъ затрубнаго пространства, по которому выше лежащія воды Карповскаго слоя, а въ аллювіальныхъ долинахъ и почвенныя стекаютъ и смѣшиваются съ водой второго водоноснаго слоя, загрязняя его. Въ нѣкоторыхъ колодцахъ (напр. на Благовѣщенской левадѣ), во избѣжаніе порчи насосовъ, происходящихъ отъ замерзанія воды въ трубѣ, въ боку ея сдѣланы отверстія, черезъ которыя вода уходитъ изъ трубы, само собою разумѣется, размывая затрубное пространство, и образуетъ совершенно свободный доступъ для почвенныхъ водъ, въ этой части города наиболѣе загрязненныхъ. Такъ что находить эту воду негодной по существу—неосновательно. Только этимъ путемъ загрязненныя воды верхнихъ

---

[1]) Напр., въ 14 верстахъ къ сѣверу отъ Харькова, въ Дергачахъ.

горизонтовъ могутъ попадать во 2-й водоносной слой, такъ какъ, насколько позволяютъ судить произведенныя изслѣдованія, слой зеленовато-голубой мергельной глины на площади города Харькова представляется непрерывнымъ.

Буреніе въ 1886 году блестящимъ образомъ оправдало предположеніе ученыхъ профессоровъ Борисяка и Гурова въ существованіи подъ Харьковомъ артезіанской воды: въ Харьковѣ была получена бьющая, вполнѣ доброкачественная вода, съ дебитомъ въ 40 тысячъ ведеръ въ сутки изъ трубъ въ 3″ въ діаметрѣ. Эта вода и до сихъ поръ служитъ предметомъ многочисленныхъ и горячихъ споровъ. Одни признаютъ ее годной, другіе нѣтъ, а жители города снабжаются смѣсью водъ ключей и буровыхъ скважинъ различныхъ водоносныхъ слоевъ.

Изслѣдованіе физическихъ свойствъ водопроводной воды производится санитарнымъ врачемъ при содѣйствіи особо приглашеннаго для этой цѣли, фармацевта, ежедневно, въ особо устроенной городской санитарной лабораторіи. Опредѣленіе физическихъ свойствъ показываетъ, что вода имѣетъ зеленоватый цвѣтъ и бываетъ немного мутновата; химическій составъ ея болѣе или менѣе непостояненъ и зависитъ отъ комбинацій водъ источниковъ: амміака и азотистой кислоты не наблюдалось, азотная кислота находилась въ количествѣ, не превышающемъ—0,002 на литръ, хлора—отъ 0,018—0,020, плотнаго остатка отъ 0,516 до 0,532 въ литрѣ воды; количество въ ней колоній бактерій въ к. сант. колебалось въ предѣлахъ между 30—40.

Результаты произведенныхъ въ 1901 г. магистромъ М. І. Шварцъ анализовъ воды харьковскаго водопровода сводятся къ слѣдующему.

Всего было взято изъ водопроводнаго крана бактеріологическаго института 55 пробъ. Въ группировкѣ анализовъ принята скала Массе. По этой скалѣ получилось 6 пробъ воды очень хорошаго качества съ содержаніемъ въ 1 куб. сант. всего лишь отъ 47 до 100 различныхъ бактерій. 20 пробъ оказались хорошей воды съ содержаніемъ отъ 100 до 290 бактерій въ 1 куб. сант. Въ 9 случаяхъ получилась вода посредственнаго качества, съ содержаніемъ отъ 309 до 490 бактерій. Въ 8 случаяхъ вода полу-

чилась скверная съ 539—850 бактерій въ 1 куб. сантиметрѣ, и, наконецъ, въ 12 случаяхъ получилась очень скверная вода, съ содержаніемъ бактерій свыше 1200, и даже въ 9 случаяхъ ихъ вовсе не было возможности счесть.

Вмѣстѣ съ тѣмъ обнаружилось, что количество бактерій нисколько не зависитъ ни отъ времени года, ни отъ температуры воды въ водопроводѣ. Интересно, между прочимъ, отмѣтить, что минимальная температура воды въ магистрали зимою спускалась до 8° Цельзія, а максимальная температура лѣтомъ достигала 20° Цельзія. Возможность выхода изъ водопровода воды очень хорошей, съ совершенно ничтожнымъ содержаніемъ бактерій, и вмѣстѣ съ тѣмъ появленіе въ ней временами массы бактерій указываетъ на то, что главные источники даютъ очень хорошую воду, но послѣдняя загрязняется уже вслѣдствіе другихъ какихъ-то неизвѣстныхъ причинъ: либо порчей фильтра, либо впускомъ въ водопроводъ плохой воды и т. п.

Бактеріологическій анализъ воды признается самымъ чувствительнымъ реактивомъ на загрязненность ея, и въ иныхъ случаяхъ, когда химическій анализъ не даетъ ровно никакихъ указаній на загрязненность воды, бактеріологическій анализъ открываетъ присутствіе въ ней постороннихъ примѣсей.

Снабженіе дворовъ водою въ Харьковѣ, какъ видно изъ данныхъ переписи 1892 года, производится различными способами одни хозяева имѣютъ свои собственные колодцы; другіе пользуются водопроводомъ изъ кранов, устроенныхъ въ самомъ дворѣ или проведенныхъ въ комнаты; третьи, наконецъ, снабжаютъ свои дворы водою, привозимою бочками или приносимою въ ведрахъ изъ водоразборныхъ кранов или сосѣднихъ дворовъ.

Сопоставленіе числа всѣхъ дворовъ съ числомъ колодцевъ и водопроводныхъ кранов:

Участки	Всѣхъ дворовъ	Колодцевъ	Водопров. на дворѣ	Кранов въ комнатѣ
1-й	1314	370	42	157
2-й	1673	417	27	25
3-й	834	60	246	561

Участки	Всѣхъ дворовъ	Колодцевъ	Водопров. на дворѣ	Крановъ въ комнатѣ
4-й	454	87	108	262
5-й	1383	107	46	88
6-й	882	141	184	291
На Холодной горѣ .	540	13	—	—
Всего . . .	7080	1195	654	1384

По полицейскимъ свѣдѣніямъ, при общемъ количествѣ колодцевъ 2-го участка, равномъ 314, болѣе 100 изъ нихъ служатъ для забора питьевой воды; въ 3-мъ участкѣ, по тѣмъ же даннымъ, всѣхъ колодцевъ 74, изъ нихъ около 20 даютъ воду для питья.

Въ раіонѣ рѣки Харьковъ на планѣ 1785 г. обозначено было 4 озера въ кварталахъ, расположенныхъ вблизи нижнихъ частей улицъ Московской и Рыбной. По разсказамъ старожиловъ въ одномъ изъ этихъ озеръ утонула тройка лошадей, заведенныхъ въ озеро для купанія. Озера, вѣроятно, представляли слѣды перемѣщавшагося русла рѣки Харьковъ, которая по плану 1786 года, миновавъ Кузнечный мостъ, проходила далѣе на югъ, по направленію къ Заиковкѣ и слѣдовала далѣе по тому ряду болотъ, который назывался Нетечью. Здѣсь, у Подольскаго моста, еще въ 80-хъ годахъ видны были слѣды прежняго островка (теперь застроеннаго), называвшагося островомъ «Доброй Надежды», съ остатками деревьевъ очевидно бывшей здѣсь рощи.

Въ 1785 году черезъ рѣку Харьковъ былъ построенъ каменный мостъ, одновременно съ каменными городскими воротами и при нихъ караульнями на лѣвой сторонѣ рѣки Харькова. Мостъ этотъ былъ длиною около 61 саж. и шириною въ 6 саж. Налѣво отъ моста, по правому низменному берегу рѣки Харькова, существовало нѣсколько болотъ.

Вблизи теперешняго Кузнечнаго моста въ концѣ XVIII столѣтія существовала плотина съ двумя водяными мельницами, которыя были извѣстны подъ названіемъ Барабашовскихъ мельницъ. Въ 1837 году, въ ожиданіи проѣзда черезъ городъ Харьковъ Высочайшихъ особъ, возлѣ этихъ мельницъ былъ устроенъ очень большой досчатый щитъ съ тріумфальными воротами предназначенный для скрытія непривлекательной наружности Барабашовскихъ мель-

ницъ, а равно и всей прилегавшей мѣстности—по тогдашнему «Безсаловской»—видныхъ съ Харьковскаго моста; щитъ этотъ, изукрашенный на подобіе замка съ башнями, стоялъ потомъ довольно долго, пока не были уничтожены мельницы.

Названіе Нетечи было придано ряду рѣдкихъ и мелкихъ озеръ и болотъ, вѣрнѣе ямъ съ водой, которыя только весною во время таянія снѣга сливались по нѣсколько вмѣстѣ, оставаясь во все остальное время года разъединенными по прежнему руслу рѣки Харькова, когда послѣдняя прошла южнѣе по Заиковкѣ, и идущихъ отъ Водопьяновскихъ казармъ по землѣ Кальфа, Рубинштейна, Ващенкова и Гордѣенка. Атмосферная, частью почвенная вода болотистой низменности, собирающаяся на этихъ левадахъ, въ видѣ канала переходитъ черезъ Грековскую улицу и вступаетъ въ бывшій такъ называемый Галушкинскій садъ. Низменность эта съ почвенной водой, кое гдѣ стоящей не глубже 0,5 аршина, усиленно застраивается. Пройдя черезъ Екатерининскую улицу на леваду, именуемую Бездоннымъ озеромъ («бродокъ»), Нетечь, идя затѣмъ по задворкамъ, подвергается колоссальному загрязненію и, пройдя черезъ Маріинскую улицу, впадаетъ въ рѣку Харьковъ.

Протокомъ Нетечью названы на планѣ 1822 года болота, оставленныя прежнимъ русломъ рѣки Харькова на югѣ; такое же названіе было придаваемо имъ и на планахъ 40-хъ годовъ; въ настоящее время совсѣмъ утратилось воспоминаніе о протокѣ Нетечи, и рѣчка Харьковъ возлѣ Нетеченскаго моста неправильно называется Нетечью въ силу того, что было время, когда здѣсь рѣчка не текла.

Прежнее русло рѣки Лопани на планѣ 1785 года показано такъ: если взять рѣку Лопань возлѣ Рогатинскаго переулка и продолжить ее къ скверу на Екатеринославскую улицу, слѣдовательно въ срединѣ между Рождественскою и Ярославскою улицами, а потомъ между улицами Конторскою и Мало-Гончаровскою до мѣста, занимавшагося чугунно-литейнымъ заводомъ Блинова и оттуда мимо газовой конторы по низменной части городского Карповскаго сада къ рѣчкѣ, то по этимъ направленіямъ проходила въ прежнія времена рѣка Лопань и образовывала рядъ озеръ, которыя теперь уже не существуютъ (бульваръ и угловое мѣсто бывшее Дирберга).

Кромѣ того слѣды прежняго русла обозначались прудомъ-озерцомъ, въ настоящее время засыпаннымъ на Екатеринославской улицѣ, въ правомъ скверѣ по направленію къ вокзалу; со времени засыпки озерца, ежегодно, одновременно съ поднятіемъ уровня въ рѣкѣ Лопани во всѣхъ погребахъ, находящихся вблизи сквера, домовъ появляется вода. Вѣроятно это озерцо представляло одно изъ звеньевъ цѣлой цѣпи озеръ-болотъ, оставшихся на мѣстѣ прежняго русла рѣки, по мѣрѣ ея удаленія отъ праваго берега долины къ лѣвому. Въ своемъ стремленіи къ измѣненію русла, рѣка Лопань встрѣтила искусственную поддержку. Нѣсколько лѣтъ назадъ рѣка Лопань на Благовѣщенской левадѣ протекала иначе: выходя съ Ивановки, она дѣлала большой изгибъ влѣво и проходила по-надъ самыми дворами, заливая ихъ въ полую воду. Теперь же она течетъ по искусственно прорѣзанному руслу—канавѣ, по совершенно прямой линіи.

Черезъ рѣку Лопань, отъ крѣпости, къ находящейся подъ валомъ (Университетской горкой) «базарной площади» существовалъ въ концѣ XVIII столѣтія каменный на трехъ устояхъ мостъ, устроенный при намѣстникѣ Чертковѣ и стоившій городу около 2500 рублей. На этомъ мосту, по обѣимъ его сторонамъ были устроены выдающіяся въ рѣку площадки съ перилами и скамейками для отдыха проходящихъ. Черезъ годъ послѣ построенія моста сильная весенняя вода прорвала береговые устои, и исправленіе поврежденій обошлось болѣе 1000 рублей; но и эта починка была не прочна. Въ 1786 году опять случилось поврежденіе, исправленіе котораго обошлось уже болѣе 3500 руб. Мостъ былъ длиною въ 34 саж., а шириною въ 4 саж. (деревянный, бывшій на этомъ мѣстѣ, имѣлъ уже длины 25 саж., а ширины 10 саж.) и, слѣдовательно, ложе рѣки было шире въ этомъ мѣстѣ на 9 саж.

У самой рѣки Лопани (гдѣ Рогатинскій пер.) оканчивался сѣверный валъ. Въ XVIII столѣтіи рѣка Лопань дѣлилась на два рукава, охватывавшіе болотистый островъ между Панасовкою и базарною площадью; островъ имѣлъ около одной версты длины и $^1/_2$ версты ширины; въ южной части его онъ былъ покрытъ лѣсомъ.

Постоянное увеличеніе числа сообщеній черезъ рѣчки, пересѣкающія Харьковъ въ разныхъ направленіяхъ, видно изъ того, что на прежнихъ планахъ, въ 50 годахъ, мы находимъ только 4 моста (два черезъ Лопань и два черезъ Харьковъ, если не считать еще существовавшей Барабашовской гребли. Теперь, какъ можно видѣть изъ прилагаемаго плана, существуютъ слѣдующіе постоянные мосты и временные (лѣтніе) мостики, или кладки: черезъ рѣку Лопань—Ивановскій (соединяетъ Клочковскую улицу съ Панасовкой), Рогатинскій, Бурсацкій (соединяетъ Благовѣщенскую площадь и базаръ), Купеческій (съ Пащенко-Тряпкинскаго въѣзда соединяетъ Благовѣщенскую площадь), Лопанскій (Екатеринославскій), Конторскій, Дмитріевскій (соединяетъ улицу того же названія съ Мороховецкой набережною), Газовый (не всегда бываетъ открытъ для проѣзда) и плотина, соединяющая Б. Москалевскую улицу съ Основою; черезъ рѣку Харьковъ—на Журавлевкѣ (у Богадѣльни), Вознесенскій, Харьковскій (соединяетъ захарьковскую часть съ Рыбною и Московскою ул.), Кузнечный, Подольскій, Нетеченскій, Маріинскій, Банныя кладки (у Маріинскаго моста) и черезъ рѣку Немышлю (на Сергіевской улицѣ).

Въ 1872 году постановлено было Думою пѣшеходные мостки черезъ рѣчки города Харькова, за переходъ черезъ которые взималось строителями-арендаторами по $^1/_2$ коп. въ концѣ, пріобрѣсть въ собственность города, предоставивъ ихъ публикѣ для безплатнаго пользованія.

Въ 1885 году перестроенъ заново и значительно поднятъ Дмитріевскій мостъ, отъ котораго остались только старыя сваи, всѣ же балки, насадки и проч. замѣнены новыми изъ дубоваго лѣса, вмѣсто прежнихъ сосновыхъ, совсѣмъ сгнившихъ.

Въ 1885 году городъ украсился новымъ желѣзнымъ мостомъ на каменныхъ устояхъ, устроеннымъ по распоряженію правительства на средства К.-Х.-С. жел. дороги. Мостъ служитъ для соединенія частей Кузинской улицы, перерѣзанной нѣсколькими рядами рельсъ. При постоянномъ маневрированіи поѣздовъ здѣсь было много несчастныхъ случаевъ, что и вызвало ходатайство города объ устройствѣ высокаго переѣзда съ большими насыпями по обѣ стороны.

13 Января 1902 г. освященъ и открытъ для движенія новый мостъ черезъ рѣку Харьковъ. Кромѣ этихъ мостовъ, существуютъ еще воздушные мосты: Пащенковскій (соединяетъ Пассажъ съ Университетскою горкой), Усовскій, Холодногорскій для сообщеній, какъ и Кузинскій, съ мѣстностями, лежащими за полотномъ ж. д.

Частное описаніе:

монастырь, соборъ, церкви, часовни, молитвенные дома и кладбища.

Церковное раздѣленіе города Харькова. Городъ Харьковъ раздѣляется на 19 православныхъ приходовъ со включеніемъ собора и единовѣрческаго прихода. До открытія Харьковской епархіи всѣ церкви какъ Харьковскаго полка, такъ и другихъ украинскихъ полковъ входили въ составъ Бѣлгородской епархіи и, слѣдовательно, управлялись Бѣлгородскими архипастырями. До 1744 г. настоятель харьковскаго градского собора былъ главнымъ мѣстнымъ представителемъ духовной власти въ харьковскомъ полку; онъ назывался *духовнымъ управителемъ* или *протопопомъ*, а правленіе его—*протопопіею*; чрезъ его руки переходили всѣ распоряженія Бѣлгородскаго архипастыря по управленію церквей Харьковскаго полка и къ нему первому обращались мѣстныя военно-гражданскія власти по церковнымъ дѣламъ. Область вѣдѣнія харьковскаго протопопа, какъ духовнаго правителя харьковскаго полка, простиралась на всю харьковскую протопопію (нынѣ—Харьковскій уѣздъ, почти весь Валковскій и часть Волчанскаго). Въ 1744 г. учреждено было для духовныхъ дѣлъ Харьковское *духовное правленіе;* оно состояло изъ трехъ членовъ; во главѣ правленія стоялъ харьковскій соборный протоіерей, значеніе котораго еще больше усилилось съ того времени, какъ въ 1780 г. открыто было харьковское намѣстничество и Харьковъ сдѣланъ былъ главнымъ городомъ намѣстничества и открыты въ немъ присутственныя мѣста, подчиненныя намѣстнику.

Обширность Бѣлгородской епархіи, въ составъ которой входили до 1799 г. всѣ церкви Слободской Украйны, отдаленность этихъ церквей отъ епархіальнаго города и вслѣдствіе этого затруднительность, какъ для духовенства, такъ и населенія Украйны въ сношеніяхъ со своими архипастырями по церковнымъ дѣламъ, быстрый ростъ населенія Украйны и увеличеніе церквей въ немъ и, наконецъ, открытіе въ 1780 г. Харьковскаго намѣстничества, а въ 1796 г.—Слободско-Украинской губерніи—все это служило причиною учрежденія новой—Слободско-Украинской епархіи. Въ 1799 году, вслѣдствіе доклада Святѣйшаго Синода, Высочайше утвержденнаго Императоромъ Павломъ 16 Октября (П. С. З. т. XXV, 16 Октября № 19,156), учреждена вмѣстѣ съ другими епархіями: Калужской, Пензенской, Оренбургской, Тульской и Уфимской—и Слободско-Украинская и Харьковская епархія съ отнесеніемъ ея къ 3-му классу и назначеніемъ мѣстожительства архіерею въ г. Харьковѣ въ Покровскомъ училищномъ монастырѣ. Архіереямъ новой епархіи Высочайше повелѣно именоваться *Слободско-Украинскими и Харьковскими;* а съ 1836 г. по Высочайшему повелѣнію они стали носить титулъ *Харьковскихъ и Ахтырскихъ;* каковой титулъ сохранился за ними и до настоящаго времени. Въ 1866 году въ Харьковской епархіи учреждено викаріатство (указъ Св. Синода 14 Ноября 1866 г. № 2666); викаріямъ повелѣно титуловаться епископами *Сумскими.*—Въ составъ вновь открытой епархіи вошли всѣ церкви Слободской Украйны (около 600), находившіяся до 1799 г. въ вѣдѣніи Бѣлгородскаго архіерея, а также и нѣкоторыя церкви, входившія въ составъ Воронежской и Екатеринославской епархіи (части нынѣшнихъ уѣздовъ: Купянскаго, Старобѣльскаго и Изюмскаго); всѣхъ же церквей вошло въ составъ новой епархіи—673.—Первымъ епископомъ Слободско-Украинской Харьковской епархіи назначенъ былъ по Высочайшему повелѣнію, 16 Октября 1799 года, *Христофоръ* Сулима изъ епископовъ Феодосійскихъ, викаріевъ Екатеринославской епархіи. Согласно распоряженію Святѣйшаго Синода, епископъ Христофоръ въ началѣ 1800 г. отправилъ въ Харьковъ чиновниковъ упраздненной Феодосійской консисторіи, штатъ монашествующихъ (5 чел.), нѣкоторыхъ изъ пѣвчихъ своего хора и штатныхъ служителей,

изъявившихъ желаніе продолжать свою службу въ Харьковѣ, а 1 Апрѣля 1800 г. прибылъ въ Харьковъ и вновь назначенный епископъ Христофоръ. Въ лицѣ Христофора Харьковъ встрѣчалъ *перваго* своего архипастыря, а потому встрѣча его была торжественна. Пріѣздъ его въ Харьковъ былъ утромъ. Облачившись въ Николаевской церкви, Христофоръ шествовалъ въ сопровожденіи народа въ Успенскій соборъ. На колокольняхъ всѣхъ городскихъ церквей звонили во всѣ колокола, пѣвчіе пѣли священныя пѣсни, священники шли попарно, діаконы шли съ кадилами, впереди ихъ причетники несли кресты и хоругви и, наконецъ, ученики коллегіума шли также попарно съ вербовыми вѣтвями въ рукахъ. Здѣсь въ Успенскомъ соборѣ была совершена имъ первая литургія. По пріѣздѣ въ архіерейскій домъ, онъ принималъ въ своихъ покояхъ духовенство. Тутъ же представились ему власти, дворянство и граждане, имѣя во главѣ губернатора д. с. с. Петра Ѳедоровича Сабурова. Домъ, въ которомъ поселился преосв. Христофоръ, находился въ Покровскомъ училищномъ монастырѣ; онъ былъ одноэтажный, деревянный, покрытый гонтой, стоялъ на возвышеніи, оконечности котораго составляли террасу съ садовой стороны... Архіерейскій домъ состоялъ изъ трехъ комнатъ: залы, гостиной и маленькой келіи. Обстановка его была самая простая и скромная. Архіерейское помѣщеніе, а также помѣщеніе для консисторіи были слишкомъ тѣсны и ветхи, а потому, по ходатайству преосв. Христофора, въ его вѣдѣніе переданы были два казенныхъ деревянныхъ корпуса, оставшихся праздными за переводомъ изъ Харькова уѣзднаго и земскаго судовъ въ другія мѣста; въ одномъ изъ этихъ корпусовъ помѣщена была консисторія, а другой передѣланъ былъ во флигель и въ немъ были помѣщены нѣкоторыя изъ лицъ, состоявшихъ въ архіерейскомъ штатѣ. Градскимъ соборомъ остался Успенскій соборъ, а въ *каѳедральный* обращенъ былъ училищный Покровскій храмъ. Главнымъ вспомогательнымъ органомъ епархіальнаго управленія и тогда, какъ и въ настоящее время, была духовная *консисторія*, т. е. присутственное мѣсто, черезъ которое подъ непосредственнымъ начальствомъ епархіальнаго архіерея производятся управленіе и духовный судъ въ епархіи. Открытіе въ Харьковѣ духовной консисторіи

совершилось еще до пріѣзда преосв. Христофора, а именно— 19 Марта 1800 г. По порученію епископа Христофора открывалъ консисторію настоятель собора протоіерей А. Прокоповичъ и секретарь бывшей Ѳеодосійской консисторіи Ив. Тираспольскій. Въ первомъ журналѣ консисторіи было постановлено: Харьковское духовное правленіе упразднить, а объ открытіи консисторіи извѣстить духовныя управленія, мѣстныя жандармскія учрежденія и Бѣлгородскую духовную консисторію. Харьковская консисторія состояла изъ 6-ти членовъ (2 члена изъ монашествующаго духовенства и 4 изъ бѣлаго; въ числѣ послѣднихъ былъ протодіаконъ Сергѣй Соколовскій), секретаря, бухгалтера, двухъ старшихъ канцеляристовъ, архиваріуса, копіиста, пристава и нѣсколькихъ младшихъ подканцеляристовъ. Въ качествѣ вспомогательныхъ консисторскихъ учрежденій, какъ извѣстно, въ концѣ прошлаго и въ первой половинѣ настоящаго столѣтія существовали во многихъ уѣздныхъ городахъ всѣхъ епархій *духовныя правленія*. Преосвящ. Христофоръ, во исполненіе указа Св. Синода 1800 г. за № 2093, изъ 13-ти бывшихъ въ Слободской Украйнѣ духовныхъ правленій оставилъ только шесть, а именно въ городахъ: Ахтыркѣ, Богодуховѣ, Изюмѣ, Купянскѣ, Острогорскѣ и Сумахъ и вновь открылъ три: въ Зміевѣ, Старобѣльскѣ и Богучарѣ. Такимъ образомъ, во всей епархіи было всего девять духовныхъ правленій; на ихъ содержаніе Свят. Синодомъ ассигновано было 1080 руб., т. е. по 120 руб. на каждое. Составъ присутствія каждаго духовнаго правленія былъ слѣдующій: первоприсутствующій протоіерей и два члена изъ священниковъ; составъ канцеляріи: одинъ канцеляристъ, два копіиста, и при канцеляріи два сторожа. Слѣдующій послѣ духовныхъ правленій вспомогательный органъ епархіальнаго управленія составляли *благочинные*. Благочинные служили по выбору духовенства; мѣстопребываніе свое они имѣли почти въ каждомъ уѣздномъ и заштатномъ городѣ и въ слободахъ, болѣе многолюдныхъ, торговыхъ и лежащихъ на большихъ шляхахъ. Въ своихъ дѣйствіяхъ благочинные обязаны были руководствоваться инструкціею, составленною митрополитомъ Платономъ. Должности благочинныхъ и тогда, какъ и теперь, считались почетными должностями; вознагражденія они никакого не получали, и всѣ

расходы по канцеляріи и разсылкѣ бумагъ по округу благочинные возмѣщали изъ своихъ собственныхъ средствъ. *Приходы*, по числу прихожанъ, были весьма различны. Приблизительно въ приходѣ, или по тогдашнему въ «парафіи», имѣвшей менѣе 100 дворовъ (дворъ—четыре лица мужского пола), былъ одинъ *священникъ*, въ имѣвшей болѣе 100 дворовъ—два и болѣе 200 дворовъ—три священника. *Діаконъ*, какъ необходимый членъ причта, сталъ входить въ составъ сельской іерархіи уже къ концу XVIII-го столѣтія. Въ составѣ причта, гдѣ не было діакона, считался главнымъ лицомъ послѣ священника—*дьячекъ*. Онъ собственно былъ управитель клироса и школы, если таковая была въ приходѣ. *Пономарь*—это былъ помощникъ дьячка на клиросѣ и въ то же время прислуживалъ священнику въ алтарѣ.

Слободско-украинскіе и харьковскіе архипастыри.

Всѣхъ харьковскихъ іерарховъ, носившихъ до 1836 г. титулъ *слободско-украинскихъ и харьковскихъ*, а въ этомъ году переименованныхъ въ *харьковскихъ и ахтырскихъ*, за столѣтній періодъ существованія епархіи было 16. Сообщаемъ ихъ краткія біографическія свѣдѣнія.

1. Первымъ епископомъ вновь учрежденной слободско-украинской и харьковской епархіи былъ, какъ уже сказано выше, *Христофоръ* (въ мірѣ Харитонъ) Сулима, назначенный на новооткрытую каѳедру 16 Октября 1799 года. Скончался 17 Мая 1813 г. и погребенъ въ усыпальницѣ Харьковскаго Покровскаго монастыря.

2. Епископъ *Аполлосъ* Терешкевичъ назначенъ 2-мъ епископомъ слободско-украинской епархіи изъ настоятелей Курскаго Знаменскаго монастыря 19 Іюля 1813 года. Скончался 29 Января 1817 г., погребенъ въ усыпальницѣ Харьковскаго Покровскаго монастыря.

3. Епископъ *Павелъ* Саббатовскій назначенъ 18 Февраля 1817 г. 3-мъ епископомъ Слободско-Украинскимъ изъ ректоровъ Смоленской духовной семинаріи; 31 Января 1826 г. перемѣщенъ въ Астрахань.

4. Епископъ *Виталій* Борисовъ-Жегачевъ хиротонисованъ во епископа слободско-украинскаго въ Кіевѣ изъ архим. Лубенскаго-Мгарскаго Преображенскаго монастыря и ректоровъ Полтавской духовной семинаріи 28 Февраля 1826 года. 12 Марта 1832 г. переведенъ въ санѣ архіепископа въ Астрахань.

5. Епископъ *Иннокентій* Александровъ, хиротонисованъ изъ ректоровъ Смоленской духовной семинаріи по Высочайшему указу, данному Св. Синоду 26 Марта 1832 г. въ С.-ПБ., во епископа слободско-украинскаго и харьковскаго 19 Мая 1832 года. 22 Іюня 1835 г. перемѣщенъ на каѳедру Иркутской епархіи. 6 Апрѣля 1869 г. похороненъ въ усыпальницѣ Харьковскаго Покровскаго монастыря.

6. Архіепископъ Харьковскій *Мелетій* Леонтовичъ «Милостивый» изъ Иркутска, занималъ Харьковскую каѳедру съ 28 Іюня 1835 г. по 29 Февраля 1840 г. Скончался 29 Февраля 1840 г. и погребенъ 4 Марта епископомъ курскимъ Иліодоромъ въ усыпальницѣ Харьковскаго Покровскаго монастыря.

7. Архіепископъ *Смарагдъ* Крыжановскій, управлялъ харьковскою епархіею менѣе 2-хъ лѣтъ (съ 6 Апрѣля 1840 года по 5 Февраля 1842 г.).

8. Архіепископъ *Иннокентій* Борисовъ, извѣстный проповѣдникъ-ораторъ, перемѣщенъ на Харьковскую каѳедру изъ Вологды 5 Февраля 1842 г.; 24 Февраля 1848 г. назначенъ былъ на Херсонскую каѳедру.

9. Епископомъ Харьковскимъ назначенъ викарій Воронежской епархіи преосвященный *Ельпидифоръ* Бенедиктовъ 1 Марта 1848 г. и управлявшій епархіей только 8 мѣсяцевъ—по 6 Ноября 1848 года.

10. Архіепископъ *Филаретъ* Гумилевскій, д-ръ богословія, назначенъ 10 епископомъ Харьковской епархіи 6 Ноября 1848 г. Извѣстенъ множествомъ ученыхъ трудовъ между прочимъ и единственнаго до сего времени полнаго «Историко-статистическаго

описанія Харьковской епархіи», со 2 Мая 1859 года и до своей кончины въ Конотопѣ 9 Августа 1866 г., въ 3 часа пополудни, управлялъ Черниговскою епархіею.

11. Архіепископъ *Макарій* Булгаковъ управлялъ Харьковскою епархіею около 10 лѣтъ (со 2 Мая 1859 г. по 10 Декабря 1868 г.).

12. Архіепископъ *Нектарій* Надеждинъ 21 Января назначенъ 12-мъ архіепископомъ Харьковскимъ и Ахтырскимъ. Занималъ Харьковскую каѳедру съ 21 Января 1869 г. по 7 Сентября 1874 г.). Погребенъ въ усыпальницѣ Покровскаго монастыря.

13. Архіепископъ *Савва* Тихомировъ управлялъ Харьковскою епархіею съ 7 Декабря 1874 г. по 23 Апрѣля 1879 г.

14. Преосвященный *Іустинъ* Охотинъ, викарій Волынской епархіи, управлялъ Харьковскою епархіею съ 23 Апрѣля 1879 г. по 15 Сентября 1882 г.

15. Съ 15 Сентября 1882 года Харьковскою епархіею управлялъ 19 лѣтъ Высокопреосвященный *Амвросій* (въ мірѣ Алексѣй Ключаревъ); скончался въ Харьковѣ 3 Сентября 1901 года и погребенъ въ усыпальницѣ подъ Озерянскимъ храмомъ Покровскаго монастыря.

16. Съ 16 Ноября 1901 года управляетъ Харьковскою епархіею Высокопреосвященный *Флавіанъ* (въ мірѣ Городецкій).

Викаріи Харьковской епархіи.

Въ 1866 г., по ходатайству преосвященнаго Макарія, по Высочайшему повелѣнію, учреждено викаріатство въ Харьковской епархіи съ наименованіемъ викаріевъ епископами *сумскими* и съ назначеніемъ ихъ (вмѣсто ректоровъ духовной семинаріи) настоятелями Куряжскаго Преображенскаго монастыря (П. С. З. 9 Ноября 1866 г. № 43835, указъ Св. Синода 14 Ноября № 2666). Всѣхъ викаріевъ за истекшее время было 9; слѣдовали они въ такомъ порядкѣ:

Въ 1866 году 22 Декабря:

1. Настоятелю Юрьевскаго Новгородскаго монастыря Архимандриту *Герману* повелѣно быть епископомъ Сумскимъ, викаріемъ Харьковской епархіи.

Высочайше повелѣно: Съ 24 Іюня 1872 г.

2. Ректору Харьковской духовной семинаріи Архимандриту *Веніамину* Платонову быть епископомъ сумскимъ, викаріемъ Харьковской епархіи.

3. Преосвященный *Геннадій*, въ мірѣ Іоаннъ Левитскій (съ 9 Апрѣля 1883 г. по 20 Октября 1887 г.).

4. Преосвященный *Петръ* Лосевъ (съ 20 Октября 1887 г. по 22 Іюля 1889 г.).

5. Преосвященный *Владимиръ* Шимковичъ (съ 24 Августа 1890 г. по 5 Декабря 1892 г.).

6. Преосвященный *Іоаннъ* Кратировъ (съ 26 Марта 1893 г. по 17 Января 1895 г.).

7. Преосвященный *Петръ* Друговъ (съ 17 Января 1895 г. по 20 Мая 1899 г.).

8. Преосвященный *Иннокентій* Бѣляевъ (со 2 Іюля 1899 г. по 10 Декабря 1901 г.).

9. Преосвященный *Стефанъ* (въ мірѣ Архангельскій), епископъ Сумскій, викарій Харьковской епархіи (съ 21 Декабря 1901 г.).

Покровскій монастырь (Университетская и Клочковская ул.).

Харьковскій Покровскій храмъ—самое древнее и прекрасное зданіе въ Харьковѣ; расположено на значительно возвышенномъ берегу рѣки Лопани, внутри бывшей Харьковской крѣпости. Видъ его съ другого берега Лопани живописенъ. Внутри его былъ нѣкогда подземный ходъ на рѣку Лопань, на случай осады Харькова татарами. По наружному виду храмъ этотъ, освященный въ 1689 году митрополитомъ Авраміемъ, сохранился до нашего времени почти безъ всякаго измѣненія, какъ и многіе храмы того времени. [1]) Онъ построенъ въ два этажа четырьмя ярусами. Возвышаясь на 23 сажня, онъ увѣнчанъ тремя фонарями большихъ

---

[1]) Послѣднихъ временъ патріаршества.

размѣровъ съ вызолоченными главами и крестами; бока его украшены арабесками и карнизами. При массивной толщинѣ стѣнъ постройка его весьма легка.

Съ 1689 по 1726 годъ приходская церковь бывшей крѣпости тогдашняго Харькова, съ 1726 года по 1799 годъ—Коллегіумскій храмъ [1]), съ 1799 года Каѳедральный соборъ и вмѣстѣ (до 1815 года) Коллегіумскій храмъ, съ 1846 года главная крестовая церковь архіерейскаго дома.

Въ ризницѣ Покровскаго храма хранится много вещей, напоминающихъ собою о бывшемъ при немъ коллегіумѣ.

Въ судьбѣ Покровскаго храма есть еще другое обстоятельство, хотя случайное, но не безъ значенія. Было время, когда Покровскій храмъ послужилъ мѣстомъ убѣжища для Чудотворной Иконы Божіей Матери, именуемой Озерянскою [2]). Было это въ концѣ XVIII-го столѣтія, когда всѣ украинскіе монастыри, за исключеніемъ училищнаго Покровскаго, были разрушены.

Въ 1787 году Озерянская Пустынь, гдѣ эта икона явила себя чудесными знаменіями и гдѣ она хранилась, была закрыта. Вмѣстѣ съ иконами этой пустыни, икона была перенесена въ Куряжскій монастырь, но скоро и этотъ монастырь былъ закрытъ. Въ это-то время Чудотворная Икона Божіей Матери обрѣла для себя пріютъ въ Училищномъ Покровскомъ храмѣ, гдѣ и хранилась около 10 лѣтъ, до времени (1797 г.) новаго открытія Куряжскаго Монастыря. Съ 1844 года эта икона ежегодно съ 30 Сентября по 22 Апрѣля находится въ Покровскомъ храмѣ. Въ 1843 году, по представленію преосвященнаго Иннокентія о желаніи жителей города Харькова видѣть благодатную святыню среди своихъ жилищъ, Государь Императоръ, въ 16 день Октября 1843 года, Высочайше утвердить соизволилъ опредѣленіе Св. Синода (Указъ 7 Ноября № 15012) ежегодно приносить 30 Сентября

---

[1]) 3 Іюня 1738 года сгорѣла въ Покровскомъ монастырѣ церковь Пресв. Богородицы.

Въ Харьковскій Покровскій монастырь поступили два колокола съ храма закрытой Михайловской Предтечевой пустыни близъ г. Сумъ.

[2]) Явленіе Чудотворной Озерянской иконы Божіей Матери относятъ къ 1718 году; Озерянская пустынь извѣстна съ 1671 года.

Озерянскую Икону Божіей Матери въ Харьковскій Покровскій храмъ, и послѣ того, какъ она будетъ оставаться въ семъ храмѣ во всю зиму, 22 Апрѣля относить въ Куряжскій монастырь. Вмѣстѣ съ тѣмъ утвержденъ былъ священный церемоніалъ сопровожденія св. иконы въ Харьковъ и изъ Харькова; вмѣстѣ съ тѣмъ увеличенъ и штатъ монашествующихъ Покровскаго архіерейскаго монастыря, для совершенія молебствій и службы предъ чудотворною иконою.

Святая икона съ давняго времени извѣстна по чудеснымъ благотвореніямъ. Въ первый разъ открылись чудеса ея въ Озерянской пустыни, почему и называется она Озерянскою. Она писана на холстѣ кистью древняго малороссійскаго художника; на холстѣ примѣтны еще складки—слѣды путевого храненія святыни. Всѣ эти особенности подаютъ мысль, что св. икона писана однимъ изъ страдальцевъ православія, орошавшимъ слезами молитвы изображаемый имъ ликъ Богоматери и взывавшимъ о помощи небесной для гонимыхъ чадъ православія, и что она принесена была изъ-за Днѣпра. При открытіи перваго чуда ея не знали, кто поставилъ ее въ монастырской трапезѣ: конечно владѣлецъ ея—выходецъ изъ-за Днѣпра, покоился тогда уже въ землѣ.

Въ нижнемъ храмѣ Покровскаго монастыря престолъ былъ въ честь трехъ святителей, который съ построеніемъ храма въ честь Озерянской Иконы Божіей Матери находится теперь въ новой церкви, въ усыпальницѣ, гдѣ погребенъ Высокопреосвященный Амвросій; въ 1844 году окончена роскошная передѣлка Покровской (верхней) церкви, а въ 1846 году возобновленъ иконостасъ, и храмъ (нижняя церковь) освященъ въ честь Воздвиженія Креста Господня. Предъ царскими вратами стояло здѣсь Распятіе Спасителя съ предстоящими Богоматерью, Іоанномъ и двумя женами, которое было подарено затѣмъ въ Ахтырскій Свято-Троицкій монастырь.

Здѣсь же находится драгоцѣнная святыня,—напрестольный Крестъ съ мощами свв. печерскихъ угодниковъ. Во время чтенія акаѳиста Страстямъ Господнимъ крестъ сей полагается на аналоѣ среди храма. Въ крестѣ находятся св. мощи, между прочимъ, пр.

Иларіона, пр. Ефрема, пр. Ѳеофила, пр. Лаврентія. Крестъ сей устроенъ не позже 1630 года.

Изъ утвари достойны вниманія: Евангеліе (Апракосъ) К. П. 1707 г. въ большой листъ, вѣсомъ въ 1 пудъ 74 зол. Евангеліе, М. П. 1698 г. такого же вѣса. Евангеліе, М. П. 1735 г. Потиръ (25 Февраля 1747 г.) серебряный вызолоченный. Потиръ (другой), вѣсомъ 7 ф. 38 зол. Гробница (Дарохранительница), вѣсомъ 6 ф. 80 зол. Крестъ серебряный съ подножіемъ, вѣсомъ 16 ф. 85 зол. Три Панагіи. Два наперсныхъ креста, митры и напрестольные подсвѣчники.

Въ усыпальницѣ храма покоятся: Христофоръ Сулима, еп. Харьковскій, Аполлосъ Терешкевичъ, еп. Харьковскій, Мелетій, архіепископъ-безсребренникъ, оставившій послѣ себя около 20 руб. асс., достойный благоговѣйной памяти, которую чтутъ его въ Харьковской паствѣ, Ѳеофилъ, архіепископъ Екатеринославскій, Нектарій, архіепископъ Харьковскій, тѣла нѣкоторыхъ свѣтскихъ лицъ (изъ фамиліи Квитки) и герой войны 1812 года, бывшій украшеніемъ Донскихъ козаковъ, графъ В. В. Орловъ-Денисовъ.

Къ монастырскому храму съ сѣверо-западной стороны примыкаетъ архіерейскій домъ, въ которомъ находится домовая церковь во имя всѣхъ скорбящихъ радости Божіей Матери (храмъ 24 Октября).

Въ библіотекѣ хранятся рѣдкія богослужебныя и учительныя книги.

21-го Ноября 1896 года въ Харьковскомъ Покровскомъ монастырѣ Высокопреосвященнымъ Амвросіемъ было совершено освященіе новаго храма во имя Озерянской чудотворной иконы Божіей Матери.

Успѣшность и легкость, съ какими происходило сооруженіе храма, благодаря горячему участію, которое принимало въ этомъ дѣлѣ духовенство епархіи, и многочисленныя пожертвованія, принимаемыя не только отъ мѣстныхъ жителей, но и изъ другихъ городовъ. Поступило пожертвованій отъ духовенства монашествующаго и было личныхъ пожертвованій, доставленныхъ владыкѣ, 75213 р. 52 к.

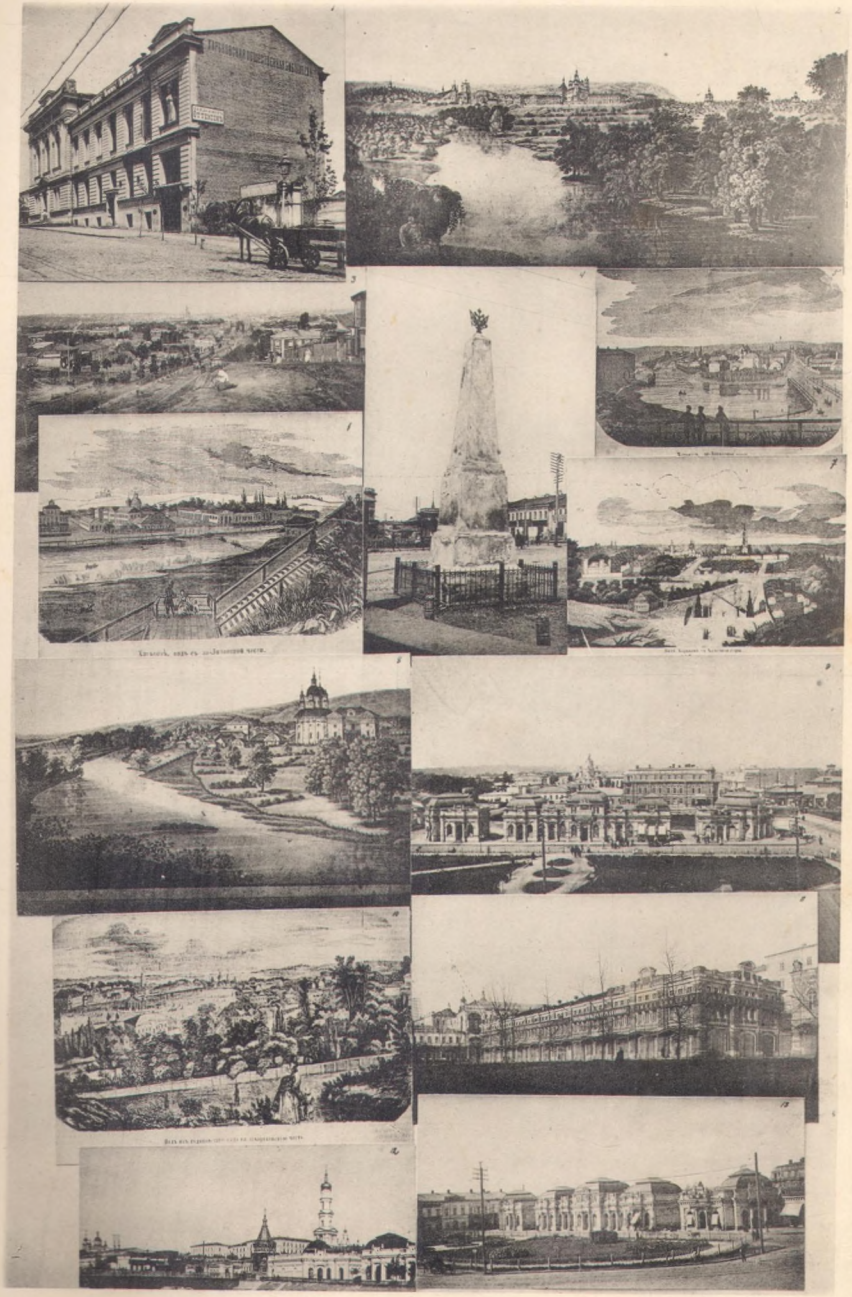

1. Общественная б-ка. Виды Харькова съ Холодной горы: 2. Въ началѣ XIX стол., 7. въ 30-хъ г.г. и 3. теперь: съ Университетской горки: 5 и 6. въ первой половинѣ XIX стол., 8. въ началѣ XIX стол., 9. теперь. 10. Видъ отъ Благотворительнаго Общества. 11. Сергіевскій рядъ. 12. Видъ съ Конторскаго моста. 13. Фруктовые ряды. 4. Каменный столбъ (стран. 56).

5/III 742

5/III 74

1. Городской домъ. 2. Прежнее зданіе Присутственныхъ мѣстъ и Соборной колокольни. 3. Почтово-Телеграфная Контора. 4. Присутственныя мѣста. 5. 1-я Полицейская часть. 6—8. Прежній и теперешній видъ мѣста, гдѣ Биржа. 9. Зданіе судебныхъ установленій. 10 и 12. Прежняя и теперешняя Николаевская площ. (отъ Сумской улицы). 11. Одно изъ украшеній на углу Московской ул. (во время празднествъ Коронаціи).

Трудами духовенства собрано въ приходахъ городскихъ и сельскихъ 25155 р. 11 к.; всего отъ духовенства 100368 р. 36 к., отъ жителей г. Харькова 23000 р., изъ С.-Петербурга 3200 р., изъ Москвы 7050 р., изъ Кіева 1500 р., изъ Сумъ 22800 р., отъ разныхъ лицъ и изъ разныхъ мѣстъ 9424 р. 35 к. Всего 196142 р. 71 к.

Предъ раннею литургіею освященъ былъ придѣлъ во имя св. Димитрія Солунскаго въ 5 ч. ночи и предъ позднею—во имя Ап. и Ев. Іоанна Богослова въ 9 ч. утра.

Кромѣ главнаго престола въ честь Озерянской иконы Божіей Матери (храмъ 30 Октября), имѣются придѣлы: (правый) Іоанна Богослова (храмъ 6 Сентября) и (лѣвый) Димитрія Солунскаго (храмъ 2 Октября). Внизу, гдѣ усыпальница, Трехъ Святителей (храмъ 30 Января).

При производствѣ земляныхъ работъ для постройки церкви во имя Озерянской Божіей Матери въ монастырскомъ дворѣ въ Маѣ 1893 года, на днѣ выемки земли въ пять аршинъ глубины, возлѣ самаго обрѣза земли, приблизительно на половинѣ ширины выемки, обнаружена продолговатая полоса мягкой черной земли (кругомъ желтая очень твердая глина) съ кирпичнымъ щебнемъ, вѣроятно, засыпка провала по западную сторону зданія просвирни.

Харьковскій Успенскій каѳедральный соборъ и его колокольня. Когда и кѣмъ первоначально построена въ Харьковѣ церковь Успенія Пресвятыя Богородицы—праматерь Харьковскаго каѳедральнаго собора—съ точностью неизвѣстно. Но есть основаніе предполагать, что во второй половинѣ XVI столѣтія въ 1659 г. въ Харьковѣ уже существовала первоначальная деревянная однопрестольная холодная церковь во имя Успенія Пресвятыя Богородицы; находилась она не на томъ мѣстѣ, гдѣ стоитъ въ настоящее время соборъ, а нѣсколько къ югу отъ него, между теперешнимъ новымъ зданіемъ университетской библіотеки и университетской церковью.

Въ концѣ XVIII столѣтія на томъ мѣстѣ, гдѣ былъ престолъ этой церкви, стояла деревянная «каплица».

Въ 1685 году въ Харьковѣ былъ заложенъ новый каменный крестообразный соборъ съ 5-тью главами внутри городской крѣ-

пости, саженей на 25 или 30 къ сѣверу отъ стараго деревяннаго уже обветшалаго тогда собора; въ 1688 году окончень постройкою и освященъ митрополитомъ Авраамiемъ. Отдѣльно отъ собора была выстроена каменная же колокольня, находившаяся на соборной площади, саженей на пять западнѣе нынѣшней; въ колокольнѣ были устроены двѣ «коморы» или два «чулана» и погребъ, отдававшiеся въ наемъ.

8-го Iюля 1733 года, во время ужаснаго пожара, не уцѣлѣлъ и соборъ: сгорѣла гонтовая крыша, всѣ главы какъ на храмѣ, такъ и на колокольнѣ; внутри храма все почти было уничтожено; остались лишь каменныя соборныя стѣны.

Въ слѣдующемъ, 1734 году, храмъ былъ возстановленъ и приведенъ даже въ лучшiй видъ: главы были устроены вновь, крыша покрыта бѣлою «аглицкою» жестью, кресты вызлащены. Къ сожалѣнiю, благоустроители храма не обратили вниманiя на самыя каменныя стѣны собора; а между тѣмъ громадное количество воды, вылитой на нихъ во время пожара, дождливое лѣто и осень 1733 года весьма вредно подѣйствовали на нихъ; да и самый огонь, безъ сомнѣнiя, значительно ослабилъ силу извести, сцѣплявшей кирпичи, вложенные въ стѣны.

Въ 1770 году стали замѣчать появленiе въ соборныхъ стѣнахъ опасныхъ трещинъ и стало ясно, что капитальный ремонтъ невозможенъ, что совершать въ немъ богослуженiе опасно, и что ничего не оставалось болѣе, какъ разобрать до основанiя старый храмъ и на его мѣстѣ устроить новый.

14 Мая 1771 года было совершено освященiе мѣста, на которомъ и сооруженъ нынѣ существующiй Успенскiй соборный храмъ. Ни плана, ни фасада не было для него составлено: храмоздатели взяли за образецъ Московскiй храмъ св. Климента и по его плану начали строить свой новый—четырехъугольный, о пяти главахъ и столькихъ же престолахъ.

Въ 1777 году храмъ былъ оконченъ вчернѣ; весною 1778 г. въ сѣверномъ придѣлѣ, на хорахъ, былъ наскоро установленъ иконостасъ, а 25 Апрѣля былъ освященъ въ немъ и престолъ во имя чудотворныя Казанскiя иконы Божiей Матери; этотъ престолъ находился надъ теперешнимъ престоломъ во имя св. вели-

комуч. Екатерины[1]). Главный—Успенскій престолъ новоустроеннаго соборнаго храма былъ освященъ 27 Сентября 1780 года.

Окончательно соборный храмъ былъ отдѣланъ въ 1783 г. Къ этому времени оконченъ и придѣлъ южный на хорахъ, устроенный во имя свв. первоверховныхъ апостоловъ Петра и Павла; освященъ 8 Іюня 1783 года.

Въ этомъ же году установленъ главный соборный иконостасъ. Рисунокъ для него былъ данъ извѣстнымъ знаменитымъ въ то время художникомъ-архитекторомъ гр. Растрелли. Иконостасъ этотъ еще и въ настоящее время является предметомъ восхищенія для всѣхъ лицъ, умѣющихъ цѣнить истинное искусство.

Въ 1779 году соборный храмъ былъ обнесенъ деревянною оградою, которая въ 1791 г. была замѣнена каменною, на восточной сторонѣ которой было устроено восемь каменныхъ лавокъ, приносившихъ собору ежегодно значительный доходъ.

Когда устроена была вокругъ собора каменная ограда, всѣмъ стала бросаться въ глаза старая, неприглядная, построенная безъ участія архитектурнаго искусства колокольня, стоявшая на открытой площади и какъ разъ посреди проѣзда отъ архіерейскаго дома къ дворцу или теперешнимъ зданіямъ университета.

Въ 1812 году былъ утвержденъ планъ на постройку торговыхъ лавокъ вокругъ собора.

13 Февраля 1819 года соборные прихожане и харьковскіе граждане единодушно рѣшили: старую, древней архитектуры колокольню, совершенно не соотвѣтствовавшую зданію соборнаго храма, довольно благовиднаго, значительно поврежденную, имѣвшую многія трещины, грозившія опасностью колоколамъ и даже обывателямъ, разобрать до основанія и построить вмѣсто нея новую, каменную же самой лучшей архитектуры и въ ней устроить теплый храмъ во имя св. благовѣрнаго вел. князя Александра Невскаго, въ память славнаго царствованія Императора Александра Благословеннаго и въ благодарственное воспоминаніе о богодарованныхъ ему побѣдахъ въ 1812—1814 г.г. (престолъ въ настоящее время не существуетъ).

---

[1]) Устроенный, по желанію харьковскихъ гражданъ, въ память славнаго царствованія Екатерины Великой; освященъ 10 Октября 1780 года.

Составленіе плана и фасада новой колокольни соборяне поручили профессору архитектуры при Харьковскомъ Императорскомъ университетѣ Васильеву.

8-го Мая 1820 года были утверждены планъ и фасадъ колокольни.

2-го Іюня 1821 года, въ память избавленія отечества отъ нашествія иноплеменныхъ въ 1812 году заложена Александровская соборная колокольня преосвященнымъ Павломъ по плану профессора архитектуры Васильева. Въ склепѣ ея похоронены: строитель о. Стефанъ Антоновскій, кн. Н. Андр. Долгорукій и протоіерей, имѣвшій митру, о. Александръ Кустовъ.

4-го Ноября 1846 года, согласно ходатайству преосвящен. архіеп. Иннокентія, Св. Синодъ далъ знать указомъ, что «такъ какъ колокольня при Харьковскомъ каѳедральномъ соборѣ сооружена усердіемъ гражданъ въ ознаменованіе признательности къ Богу за событія 1812 года, то и Св. Синодъ признаетъ съ своей стороны, приличнымъ сдѣлать на ней предположенную надпись: «Богу Спасителю за избавленіе отечества отъ нашествія галловъ и съ ними двадесяти языкъ».

Въ ночь съ 14 на 15 Августа 1843 года буря въ Харьковѣ погнула желѣзный крестъ на соборной колокольнѣ, имѣющій $1^1/_2$ вершка толщины, $8^1/_2$ ширины и около 6 арш. длины; при этомъ были разорваны двѣ довольно толстыя желѣзныя цѣпи, изъ числа 4, назначенныхъ для поддержанія креста въ вертикальномъ положеніи (см. еще выше, стран. 21).

3-го Мая 1855 года Харьковское городское общество составило приговоръ: на городскія средства устроить на колокольнѣ городскіе башенные часы съ обязательствомъ для ихъ починки и заводки содержать на счетъ города часового мастера; лѣтомъ 1862 года часы установлены на соборной колокольнѣ.

Въ Сентябрѣ мѣсяцѣ 1863 года большой колоколъ собора, вѣсомъ въ 1003 пуда, вылитый на колокольномъ заводѣ Рыжовыхъ, былъ доставленъ въ Харьковъ и, при громадномъ стеченіи народа, былъ поднятъ и укрѣпленъ на первомъ ярусѣ соборной колокольни.

Въ 1886 году въ часовнѣ св. Николая былъ устроенъ прекрасной работы иконостасъ, а передъ нимъ бронзовая рѣшетка.

Въ 1889 г., по предложенію высокопреосвященнаго Амвросія на средства духовенства и другихъ сословій харьковской епархіи былъ устроенъ серебряный колоколъ, именуемый Царскій, вѣсомъ въ 18 пудовъ серебра. На немъ среди художественно исполненныхъ орнаментовъ съ одной стороны изображена монограмма съ иниціалами Высочайшихъ Именъ. Эту монограмму окружаетъ съ трехъ сторонъ гирлянда съ рельефными изображеніями именъ Августѣйшихъ дѣтей Ихъ Императорскихъ Величествъ, съ другой стороны — надпись славянскими буквами

Кромѣ главнаго престола (внизу) Успенія Пресв. Богородицы (храмъ 15 Августа) имѣются придѣлы св. вмчц. Екатерины (храмъ 24 Ноября) и (правый) въ честь Казанской Иконы Божіей Матери (храмъ 8 іюля и 23 Сентября). Наверху: въ честь св. Крещенія (храмъ 7 Января) и св. Параскевы-Пятницы (храмъ 28 Октября).

Колокольня Харьковскаго Успенскаго собора безспорно есть одно изъ замѣчательнѣйшихъ зданій въ мірѣ.

Колокольня строилась 20 лѣтъ, стоила болѣе 400000 руб. асс., кромѣ матеріаловъ во множествѣ пожертвованныхъ. Когда Россія была спасена отъ нашествія Наполеона I и русскія войска вошли въ Парижъ, во многихъ мѣстахъ Россіи старались увѣковѣчить это событіе сооруженіемъ разнаго рода памятниковъ. Въ это то самое время и жители Харькова, соревнуя общимъ порывамъ, задумали воздвигнуть подобный памятникъ. Мысль эта, принимая различныя измѣненія, осуществилась въ намѣреніи — соорудить колоссальной величины и изящной архитектуры колокольню при городскомъ Успенскомъ соборѣ, назвавъ ее въ память незабвенныхъ подвиговъ Александра Благословеннаго Александровскою и сдѣлавъ съ тою же цѣлью въ самой колокольнѣ придѣлъ во имя св. Александра Невскаго. Къ исполненію этого намѣренія приступлено было 12 Ноября 1818 г., и усердіе гражданъ харьковскихъ столь было велико, что они того же дня, при первомъ совѣщаніи о сооруженіи колокольни сдѣлали подписку въ 40000 асс. Составленные для колокольни арх. профес. Харьковскаго университета Е. А. Васильевымъ планы и фасады въ самыхъ колоссальныхъ размѣрахъ были причиною, что по случаю употребленнаго высшимъ начальствомъ долгаго времени на внимательное разсмо-

трѣніе и утвержденіе ихъ, это зданіе заложено было только 2 Августа 1821 г. преосвященнымъ Павломъ, епископомъ Харьковскимъ. Мѣстное начальство и архитекторы, наблюдавшіе за постройкой колокольни, употребили особое попеченіе, чтобы оно было самое прочное. Съ этою цѣлью фундаментъ для колокольни, при чрезвычайной твердости грунта, выкопанъ въ 14 арш., а толщина стѣнъ фундамента сдѣлана въ 9 арш.; по мѣрѣ возвышенія зданія, толщина стѣнъ уменьшалась. На все вообще зданіе, кромѣ главъ и креста, употреблено связнаго желѣза до 4000 пуд., а кирпича 3,5 мил. Высота колокольни отъ земли до окончанія каменной постройки заключалась въ 32 саж., а вмѣстѣ съ куполомъ и крестомъ въ 42 саж. Крестъ, утвержденный на колокольнѣ, имѣетъ 7 арш. длины и до 30 пуд. вѣсу; онъ сдѣланъ изъ дубоваго дерева, обитъ желѣзными полосами и обложенъ листовою мѣдью, черезъ огонь вызолоченною; такою же вызолоченною мѣдью обложенъ шаръ, въ которомъ утвержденъ крестъ, и меньшая глава, ниже шара устроенная. Все это стоитъ около 20000 руб. асс.

Высота колокольни съ подобными въ Россіи зданіями: колокольня Петропавловскаго собора въ С.-П.Б. 55 саж.,—Кіево-Печерской лавры 43,5 саж.,—Харьковскаго собора 42 саж. или 294 ф.,—Троицко-Сергіевской лавры 42 с.,—Спасо-Симоновскій монастырь 40,5 саж., колокольня Ивана Великаго въ Москвѣ 38 и не болѣе 40 саж., колокольня Благовѣщенской церкви въ Харьковѣ $37^1/_2$ саж.; вышина важнѣйшихъ памятниковъ на земномъ шарѣ: башня Кельнскаго собора 522 фут., Хеопсова пирамида 478 фут., Эйфелева башня 984 фута.

Квитка сообщаетъ, что при разсмотрѣніи плана и фасада колокольни бывшій тогда городскимъ головою Ломакинъ, узнавъ мѣру высоты зданія, пришелъ въ сильное негодованіе и рѣшительнымъ голосомъ объявилъ, что онъ, какъ глава города, не допуститъ, чтобы мирные и добрые граждане г. Харькова осмѣлились воздвигать такой высоты зданіе, которое превышало бы находящуюся въ первопрестольномъ градѣ Москвѣ колокольню Ивана Великаго—диво на всю Россію. Нѣкоторые изъ гражданъ пристали къ мнѣнію Ломакина, и смѣтливый архитекторъ, чтобы успокоить

ихъ, согласился на ихъ желаніе и обѣщалъ передѣлать фасадъ къ будущему собранію и, дѣйствительно, представилъ тотъ же фасадъ, но съ показаніемъ мѣръ каждаго этажа. Ломакинъ и собраніе, повѣривъ показанію и увѣренію архитектора, что высота не превышаетъ Ивана Великаго, подписали свое согласіе и съ жаромъ дѣйствовали къ приглашенію на пожертвованія. Ломакинъ умеръ, а защитники его мнѣнія, видя строющуюся колокольню, не думали повѣрять каждый этажъ съ мѣрою первоначально объявленною архитекторомъ, который дѣлалъ свое дѣло и колокольня стала выше на 2 сажня Ивана Великаго.

Въ 1869 году, въ губернаторство Дурново, въ одно прекрасное утро всѣ городскія пожарныя команды соединенными силами разобрали въ нѣсколько часовъ ветхія деревянныя лавченки, безобразившія одинъ изъ лучшихъ храмовъ города Харькова. Первая церковь Успенія въ крѣпости поселковаго города Харькова была деревянная и окружалась оградою, которая въ предѣлахъ южной стороны нынѣшняго Гостиннаго двора и сѣверной стороны университетскихъ зданій (теперь канц. попечителя) служила кладбищемъ. Деревянная Успенская церковь существовала около ста лѣтъ и въ 1771 году заложенъ былъ каменный храмъ, сохранившійся въ своемъ первоначальномъ видѣ и до настоящихъ дней. Этотъ храмъ окончательно отстроенъ и освященъ, какъ уже сказано выше, въ 1780 году. Но ему недоставало ограды, проектированной по плану каменной; такъ какъ новые размѣры храма значительно превосходили размѣры прежней деревянной церкви, да и самая надобность устроить каменную ограду и колокольню въ значительной степени стѣснила бы бывшій когда-то полный просторъ для ограднаго кладбища, то по всѣмъ основаніямъ въ 80 годахъ XVIII столѣтія это кладбище Успенской церкви было уже упразднено.

Троицкая церковь. Въ городѣ Харьковѣ существовала деревянная Троицкая церковь еще въ началѣ XVIII столѣтія. Вмѣсто деревянной заложена была 27 Іюля 1758 года каменная, которая окончена и освящена въ 1764 году. Каменный Троицкій храмъ, построенный въ 1758—1764 г.г., былъ устроенъ очень прочно, въ длину имѣлъ болѣе 30 аршинъ, въ ширину 14 со стѣнами

въ главной церкви, а въ придѣльной до 20 арш. Для своего времени онъ былъ, конечно, очень достаточенъ. Но, съ умноженіемъ народонаселенія въ Харьковѣ, Троицкій храмъ, расположенный въ многолюдной части города, сдѣлался невмѣстительнымъ для прихожанъ. Къ этому присоединилось другое болѣе важное неудобство, именно то, что съ теченіемъ времени улицы городскія стали возвышаться отъ мощенія и перемощенія ихъ, а площадь, занимаемая храмомъ, незамѣтно годъ отъ году стала понижаться, такъ что приходилось входить въ Троицкій храмъ какъ бы въ древнюю катакомбу. Выпадалъ и такой случай, что въ зимнее время и раннюю весну, когда морозы сковываютъ землю, при внезапной оттепели и дождѣ, вода съ крыши храма и улицъ, не находя для себя удобнѣйшаго стока, вливалась въ самую церковь. Всѣ чувствовали и сознавали нужду въ постройкѣ новаго храма, такъ какъ поправить или перестроить прежній, по причинѣ низменной мѣстности, на которой онъ стоялъ, съ надлежащимъ удобствомъ не было никакой возможности. Въ 1854 году былъ составленъ проектъ строить новый Троицкій храмъ въ длину 60 арш., въ ширину 36 арш. Такъ какъ въ 1854 году была Крымская война, которая продолжалась до 1856 года, то нельзя было думать о начатіи постройки новаго храма тѣмъ болѣе, что молиться можно было въ старой церкви, хотя тѣсной, холодной и сырой.

На свѣтлой седмицѣ 1857 года въ семействѣ одной прихожанки, М. Ѳ. Першиной, по первому мужу Андреевой, послѣ предварительнаго семейнаго совѣщанія, положено—предложить временному строительному комитету лучшій этажъ огромнаго Андреевскаго дома (теперь—Волжско-Камскаго Банка) на Рыбной улицѣ для устройства въ немъ временной домовой церкви, съ тою, именно, цѣлью, чтобы разрѣшить недоумѣніе, препятствовавшее къ скорѣйшему началу постройки, и дать возможность возводить новое зданіе на мѣстѣ старой церкви.

Этажъ предложенъ былъ на три года безвозмездно. Во всемъ огромномъ Андреевскомъ домѣ, во время Крымской кампаніи, было устроено помѣщеніе для раненыхъ русскихъ воиновъ и ратниковъ, которое въ духовно-религіозномъ отношеніи было поручено наблюденію священнослужителей Троицкой церкви. По прекращеніи

войны и по очищеніи дома отъ бывшаго помѣщенія больницы,— какъ благоприлично было устройство временной домовой церкви въ томъ домѣ, въ которомъ русскіе воины и ратники переносили свои тяжкія страданія за вѣру и отечество, весьма многіе были напутствуемы таинствами церкви, многіе препровождены въ другую жизнь, и въ которомъ имѣла приноситься безкровная жертва о ихъ спасеніи! Комитетъ съ благодарностью воспользовался предложеніемъ Маріи Ѳ., испросилъ у преосвященнаго разрѣшеніе на устройство временной домовой церкви въ лучшемъ этажѣ Андреевскаго дома, и къ 1 числу Мая 1857 года, въ день Преполовенія, троицкіе прихожане праздновали освященіе ея. По устройствѣ временной домовой церкви для прихода, вся почти богатая утварь изъ старой церкви перенесена въ домовую, размѣщена весьма удобно, а старое зданіе церкви начато сломкою въ послѣднихъ числахъ Апрѣля, и въ два мѣсяца не только все сломано, но вырыты были рвы для закладки новаго храма. 7 Іюля 1857 года происходила закладка храма во славу Святыя Единосущныя и Живоначальныя Троицы, на мѣстѣ бывшаго каменнаго же Троицкаго храма, преосвященнымъ Филаретомъ, архіепископомъ Харьковскимъ и Ахтырскимъ.

Почти въ два года огромное зданіе Троицкаго храма было вчернѣ выстроено. Въ 1860 году оштукатурено, устроенъ полъ, вызолочены и водружены на всѣхъ шести главахъ кресты и договорена работа иконостаса.

24 Сентября 1861 года главный престолъ во имя св. Троицы освященъ преосвященнымъ Макаріемъ, епископомъ Харьковскимъ, а придѣльный, съ южной стороны, въ честь Рождества Пр. Богородицы (храмъ 8 Сентября) освященъ 1 Октября мѣстнымъ протоіереемъ, по благословенію преосвященнаго, съ положеніемъ св. Антиминса по чину. Придѣльный же престолъ, съ сѣверной стороны, во имя препод. Алексія, человѣка Божія (храмъ 17 Марта), освященъ высокопреосвященнымъ Макаріемъ, архіепископомъ Харьковскимъ, 3 Іюня 1862 года, въ недѣлю Всѣхъ Святыхъ.

Въ домѣ Першиной-Андреевой временная домовая церковь помѣщалась, безъ всякой платы, 4 года и 4 мѣсяца.

Въ 1763 г. подлѣ самой Троицкой церкви, бывшія «между жильями, кузнецкіе ряды со всѣмъ строеніемъ, не оставляя ничего, вывезть надъ рѣку Харьковъ, въ неопасное отъ пожаровъ мѣсто и далѣе отъ жилья».

Изъ описи, составленной въ 1817 году, видно, что въ то время храмъ былъ бѣденъ утварью и ризницею. Теперь же Троицкая церковь по богатству своихъ украшеній первая послѣ Собора.

Въ 1835 году начали скупать дома и мѣста, окружающіе Троицкую церковь.

Указомъ Св. Синода 31 Октября 1866 г. приходскому попечительству Троицкой церкви г. Харькова разрѣшено устроить при входѣ въ ограду церкви часовню, въ воспоминаніе 4 Апрѣля 1866 г.,—дня чуднаго спасенія жизни Государя Императора, съ надписью внутри оной золотыми словами «Господи, спаси Царя и услыши ны. 4 Апрѣля 1866 года».

Въ 1869 году приходское попечительство Троицкой церкви открыло въ церковномъ домѣ въ Харьковѣ начальное народное училище.

Въ настоящемъ 1902 году церковь ремонтируется и возобновляется иконостасъ.

Николаевская церковь. Въ первый разъ деревянный храмъ съ колокольнею, стоящею отдѣльно, основанъ былъ въ одно время съ основаніемъ города и не позже 1655 года; занималъ мѣсто у самой стѣны города.

Въ 1733 г. церковь сгорѣла, и выстроенный прежній каменный храмъ Святителя Николая основанъ былъ 29 Іюня [1]), а по Филарету [2]) 6 Іюля 1764 г.; освященъ въ 1770 году преосвященнымъ Самуиломъ.

Въ 1763 году, изъ инструкціи полковой канцеляріи видно, что «особливо подъ самою оградою Николаевской церкви изъ хворосту, такожъ изъ дегтяныхъ куховъ (большія бочки) изъ трости

---

[1]) Какъ это видно изъ надписи на мѣдной доскѣ, найденной при разборкѣ старой церкви.

[2]) Разница въ датѣ происходитъ, вѣроятно, отъ того, что къ ранѣе назначенному дню закладки не прибылъ преосвященный.

и цѣлыми дегтяными кухвами подѣлали себѣ (торговцы) шалаши и поставленными въ тѣхъ шалашахъ заруженной весьма дегтемъ дегтярской посуды не мало тутъ же наполненныя и куфи съ дегтемъ имѣются».

На планѣ 1785 года Николаевская приходская каменная церковь находилась внѣ центральнаго укрѣпленія, но неподалеку отъ крѣпостной стѣны.

Деревянная колокольня, какъ стоявшая отдѣльно отъ церкви, уцѣлѣла отъ пожара и существовала до 20-хъ годовъ XIX столѣтія, но уже на новомъ мѣстѣ (противъ теперешняго Городского дома), куда была перевезена на волахъ, съ устройствомъ при ней «коморъ» для склада вещей изъ всѣхъ градскихъ церквей города Харькова, съ платою по 50 к. въ мѣсяцъ отъ каждой церкви.

Въ 1825 году начата, а въ 1828 году окончена постройкою отдѣльная каменная колокольня, подъ которою были винные подвалы и лавки. Въ томъ же году устроена была вокругъ церкви ограда, на одномъ изъ угловъ которой была бакалейная лавка, а на другомъ квасня.

Въ 1832 г. была начата, а въ 1834 году окончена и освящена преосвященнымъ Иннокентіемъ Александровымъ надстройка надъ церковью придѣловъ (въ верху) въ честь Введенія во храмъ Пресв. Богородицы и св. Митрофанія, а внизу въ честь прор. Иліи; послѣдніе два будутъ снова возстановлены въ новомъ храмѣ.

Въ 1854 году по личному повелѣнію Николая I отдѣльно стоявшая колокольня, имѣвшая разъѣзды между церковью въ двѣ кареты, была снесена.

Въ Маѣ 1886 года была окончена постройкою, а 12 Октября освящена временная деревянная церковь.

Въ 1887—1896 г.г. на мѣстѣ существовавшей сооруженъ величественный храмъ. Торжество закладки, состоявшееся 8 Сентября 1887 года, совершено было Высокопреосвященнѣйшимъ Амвросіемъ при громадномъ стеченіи народа. Николаевскій приходъ, хотя и занимающій центральное положеніе—самый бѣдный въ городѣ, и святитель Николай, можно сказать, какъ бы самъ выстроилъ храмъ на тѣ грошевыя пожертвованія, которыя поступали въ теченіе 9 лѣтъ.

13 Октября 1896 года торжество освященія совершалъ Высокопреосвященнѣйшій Амвросій въ сослуженіи преосвященнаго Петра и городского духовенства, Сперва былъ совершенъ вокругъ храма крестный ходъ. Во время приготовленія къ освященію престола въ алтарѣ присутствовало много молящихся—мірянъ, въ томъ числѣ нѣсколько дамъ.

Послѣ крестнаго хода былъ совершенъ благодарственный молебенъ, а затѣмъ божественная литургія.

Въ числѣ колоколовъ Николаевской церкви заслуживаетъ вниманія «Звонъ», отлитый 25 Марта 1715 года въ Воронежѣ, съ характерною надписью: «Дзвинъ сей сооруженъ д храма св. Николая въ городѣ Харьковѣ стараніемъ попа Григорія съ прихожанами».

Кромѣ главнаго престола, имѣются еще придѣлы: сѣверный (лѣвый) въ честь Введенія во храмъ св. Дѣвы Маріи (храмъ 21 Ноября) и южный (правый) въ честь Божіей Матери, иконы Ея Иверскія (храмъ 12 Февраля, 13 Октября и на 3-й день Пасхи).

Кромѣ того, предполагаются въ нижней церкви: прор. Иліи, св. Митрофана, бывшіе раньше и влмч. Ѳеодора Тирона.

По четвергамъ, съ 8 час. утра, читается акаѳистъ св. Николаю.

Церковь Воздвиженія Креста Господня (Женъ Мгроносицъ). Въ концѣ XVIII столѣтія церковь находилась внѣ черты города, по Сумской дорогѣ, за земляным валомъ.

Въ 1701 году, для Куряжскаго монастыря куплена была книга «на общіе гроши сестеръ Мгроносицъ, жительницъ города Харькова», такъ говоритъ надпись на книгѣ. Какъ долго и въ какомъ видѣ существовало это общество благочестивыхъ женъ послѣ 1701 года—не извѣстно. Одно несомнѣнно, что живая память объ этомъ обществѣ и подала мысль построить на кладбищѣ храмъ въ честь св. женъ Мгроносицъ.

Нынѣшній каменный храмъ Креста Господня освященъ былъ въ 1783 году на кладбищѣ во имя св. женъ Мгроносицъ.

Въ 1803 году, при умноженіи населенія Харькова, храмъ обращенъ въ приходской, а находившееся при немъ кладбище упразднено.

Въ 1809 году устроены придѣлы: во имя женъ Мyроносицъ и св. Николая (упразднены), съ посвященіемъ главнаго храма Славѣ Креста Господня (храмъ 14 Сентября).

Съ 1837 года почти весь храмъ былъ разобранъ и заново устроенъ на томъ же самомъ мѣстѣ и освященъ въ 1841 г. преосвящен. Смарагдомъ.

Кромѣ главнаго престола, имѣются еще придѣльные алтари: сѣверный: въ честь Сергія Радонежскаго (храмъ 5 Іюля и 25 Сентября), и южный: въ честь Божіей Матери, иконы Ея Тихвинскія (храмъ 26 Іюня); кромѣ того чтится память упраздненныхъ престоловъ: св. Николая чуд. и св. Женъ Мyроносицъ.

С.-В. уголъ при церкви занимали кладбища лютеранское и католическое. Мyроносицкое кладбище, хотя и упразднено въ 1803 году, но похороны въ немъ совершали еще въ 30-хъ годахъ.

Въ концѣ 40-хъ годовъ, при генералъ-губернаторѣ Кокошкинѣ, по его распоряженію были въ одну ночь сняты послѣдніе надгробные памятники, сохранившіеся на площади между церковью и домомъ насл. Сердюковыхъ.

Въ 1854 году по ходатайству откупщиковъ было разрѣшено въ недѣлю Женъ Мyроносицъ устраивать народныя гулянья и на Мyроносицкой площади, что и продолжалось до 80-хъ годовъ.

Церковь перестраивалась въ 1893 году. Въ настоящее время собираются пожертвованія на устройство новой колокольни.

Превосходно составленный бывшимъ генералъ-губернаторомъ Кокошкинымъ планъ, находящійся въ городской управѣ, на устройство такъ называемыхъ новыхъ мѣстъ за Мyроносицкою церковною площадью, отъ Сумской и Пушкинской улицъ, къ лютеранскому кладбищу и за нимъ, по которому весь назначенный участокъ разбитъ былъ на правильные квадраты, образуемые параллельными улицами (линіями) и ихъ подъ прямымъ угломъ пересѣкающими проспектами (подобно Васильевскому острову въ С.-Петербургѣ), остался, къ сожалѣнію, не выполненнымъ главнымъ образомъ потому, что большая часть мѣста принадлежала частнымъ владѣльцамъ, о чемъ при составленіи плана Кокошкинъ не справлялся.

Въ 60-хъ годахъ городская дума, разбивъ на участки принадлежащую городу землю за Мyроносицкою церковью, распродала

таковые по цѣнамъ отъ 50 коп. до 1 руб. за кв. сажень. При постройкѣ, однако, многіе изъ новыхъ владѣльцевъ какъ здѣсь, такъ и въ другихъ мѣстахъ отступили отъ существующихъ правилъ, почему въ 1878 году назначена была коммиссія для урегулированія улицъ города Харькова.

Еще въ 1826 году на сѣверѣ городъ оканчивался Мироносицкою площадью, на которой по правую ея сторону въ 1826 г. стоялъ уже домъ Сердюкова; въ немъ помѣщался почтамтъ.

25—30 лѣтъ назадъ, вблизи Мироносицкой церкви, были кирпичные заводы съ непремѣнными при нихъ огромными выемками земли, отъ которыхъ не осталось слѣда.

Храмъ Рождества Пресвятыя Богородицы (во имя иконы Божіей Матери Каплуновскія), Первоначально Кладбищная, построена была за чертою города, согласно указа 1771 года.

Въ 1810 году освященъ каменный храмъ въ честь Каплуновскія иконы Божіей матери (храмъ 8 Іюля и 11 Сентября).

Въ 1841 году онъ возобновленъ, устроенъ теплымъ и освященъ въ честь Рождества Пресвятыя Богородицы (храмъ 8 Сентября), сдѣланъ приходскимъ.

Указомъ Святѣйшаго Синода 24 Іюля 1859 года № 4641, утвержденъ проектъ на расширеніе Харьковской Рождество-Богородичной, Каплуновской церкви.

Въ концѣ 60-хъ годовъ приходъ упраздненъ, и церковь приписана была къ Крестовоздвиженскому приходу.

Въ концѣ 1880 года открытъ самостоятельный Рождество-Богородичный приходъ въ Харьковѣ.

Церковь возобновлена стараніями почетнаго гражданина В. Г. Пономарева и прихожанъ.

Въ настоящее время рядомъ съ старою церковью сооружается (съ 1895 года) новый храмъ.

Все теперешнее пространство за Каплуновскою церковью носило въ прежнее время названіе «Дурноляповки»: стояло тамъ въ 30-хъ годахъ нѣсколько хатъ, считавшихся уже за чертою города, какъ и подгородняя Журавлевка.

Церковь св. Апп. Петра и Павла. Въ 1872 году въ предмѣстьѣ Журавлевкѣ заложена Петропавловская церковь; на по-

стройку ея употребленъ въ 25000 рублей капиталъ, завѣщанный купцомъ В. И. Болотовымъ, на первую строющуюся въ Харьковѣ церковь.

Въ 1875 году освященъ 21 Сентября придѣльный престолъ (южный) св. Василія Блаженнаго (храмъ 2 Августа), устроенный въ память жертвователя, а въ 1876 году освященъ преосвящ. Веніаминомъ главный престолъ Петропавловской церкви. Кромѣ того, имѣются престолы въ сѣверномъ придѣлѣ: въ честь мчц. Пелагеи Дѣвы (храмъ 4 Мая) и въ честь Собора св. Іоанна Предтечи (храмъ 7 Января).

Церковь Пантелеймоновская (на Пескахъ). Съ 1885 года; имѣетъ престолы: главный въ честь влмч. Пантелеймона (храмъ 27 Іюля) и придѣльные: (сѣверный) въ честь Іоанна Воина (храмъ 30 Іюня) и (южный) въ честь иконы Ахтырской Божіей Матери (храмъ 2 Іюля).

Вознесенская церковь. Первый храмъ Вознесенія Господня построенъ въ Харьковѣ не раньше 1675 года.

По Куряжскимъ записямъ храмъ сей извѣстенъ въ 1687 и 1703 г.г.

Въ церковномъ архивѣ хранится печатный указъ съ манифестомъ 1725 года о кончинѣ Петра I и о вступленіи на престолъ Екатерины I.

Въ 1733 году архіеп. Досиѳеемъ выданъ былъ Антиминсъ въ харьковскій храмъ Вознесенія Господня, т. е. въ новый храмъ.

Второй деревянный храмъ, съ отдѣльною колокольнею, построенъ въ 1794 году.

Нынѣ существующая каменная церковь разрѣшена къ постройкѣ 24 Декабря 1856 г. 7 Іюля 1863 года въ воскресный день заложенъ храмъ о 3-хъ престолахъ преосвященнымъ Макаріемъ, архіепископомъ Харьковскимъ. На мѣстѣ существующаго теперь храма найденъ былъ рабочимъ въ бутѣ изъ фундамента камень съ вырѣзанными цыфрами «1723 г.», которыя ясно свидѣтельствуютъ о давности существованія на этомъ мѣстѣ Вознесенскаго храма. 21 Мая 1866 года, около полуночи, каменные своды не выдержали тяжести куполовъ и обрушились. Пріостановленная вслѣдствіе этого постройка вновь возобновлена съ 1868 года. Освящена церковь 11 Мая 1876 года преосвящ. Саввою.

Метрики храма начинаются съ 1726 года.

По переписи 1732 года при Вознесенскомъ храмѣ показанъ дворъ.

Кромѣ главнаго престола, имѣется еще два: сѣверный: въ честь Ап. и Ев. Іоанна Богослова (храмъ 8 Мая и 26 Сентября) и южный: въ честь влмч. Пантелеймона (храмъ 27 Іюля).

13 Марта 1801 года послѣдовалъ Высочайшій указъ объ отмѣнѣ жестокаго наказанія унтеръ-офицеру Мишкову (онъ же Мишинъ) за каррикатуру съ оскорбительною надписью, наклеенную на двери Вознесенской церкви въ Харьковѣ.

Въ 1817 году Государь Императоръ Александръ Благословенный Сентября 17 посѣтилъ городъ Харьковъ, будучи встрѣченъ преосвящ. Павломъ, губернаторомъ Муратовымъ, городскими представителями и восторженнымъ народомъ. Оставляя городъ, Его Величество замѣтилъ у Вознесенской церкви священника въ облаченіи, и толпу народа, вышелъ изъ коляски, принялъ благословеніе и отправился въ дальнѣйшее путешествіе.

На планѣ 1785 года населеніе мѣстности за площадью Вознесенскою поставлено за чертою города, за валомъ, и названо пригородною слободою Немышлянскою, а на планѣ 1817 г.—Захарьковскіе хутора.

Михайловская церковь. Первый деревянный храмъ Архангела Михаила въ Харьковѣ строился въ 1711 году; при немъ тогда же образовалось братство изъ благочестивыхъ прихожанъ съ благотворительною цѣлью.

Членами братства въ 1739 году Харьковской Михайловской церкви выручено 20 руб. за проданный во время храмового праздника медъ собственной варки.

На мѣстѣ сего храма, на сѣверной сторонѣ нынѣшней церкви, стоитъ каменный памятникъ.

Каменный, существующій храмъ во имя св. Архистратига Михаила строился четыре года; основаніе ему положено было 10 Сентября 1783 года, а освященіе 6 сентября 1787 года протоіереемъ Иванскимъ.

Въ 20-хъ годахъ прошлаго столѣтія церковь распространена на западной сторонѣ построеніемъ каменной колокольни и ограды.

Въ семъ храмѣ достойны вниманія: Евангеліе, печатанное при царѣ Алексѣѣ Михайловичѣ въ Москвѣ 1662 года, вѣсомъ около 2-хъ пудовъ; требникъ м. п. 1658 года, другой k. п. 1681 года; акаѳистъ, печатанный въ Кіево-Печерской лаврѣ 1702 года[1]); манифестъ Императора Петра II[2]).

Иконостасъ въ шесть ярусовъ прежней церкви, перенесенный въ новую каменную церковь.

Большой напрестольный сребро-позлащенный крестъ, вѣсомъ около 7 ф. серебра, съ финифтами и стразами, а съ задней стороны подъ черную; пожертвованъ прихожанами въ память бывшаго въ 1833 году неурожая, когда четверть ржаного хлѣба доходила до 35 рублей асс.

Гробница сребро-позлащенная, чеканной работы, вѣсомъ 11 фун. 38 зол.

Въ 1816 году въ Харьковѣ къ Михайловской церкви стараніями протоіерея Прокоповича пристроена каменная колокольня.

Въ 1841 году разрѣшено распространеніе церкви Михайло-Архангельской.

Церковь перестраивалась и расширялась въ 1841, 1852, 1855 и 1859 г.г. придѣлами съ восточной и западной сторонъ.

Въ настоящемъ году церковь ремонтируется.

Храмъ Воскресенія Господня. Начало Воскресенской церкви относится къ 1655 году.

Указомъ 1742 г. дозволено было построить храмъ Воскресенія Христова на новомъ мѣстѣ[3]), такъ какъ «прежняя церковь», сказано въ указѣ: «за давностью времени весьма обветшала, отъ чего службы Божіей служить не можно».

Первоначальная деревянная церковь сего имени находилась не на томъ мѣстѣ, гдѣ стоитъ настоящая, а саженей на сто къ востоку отъ нея, именно занимала съ церковнымъ погостомъ площадь нынѣшняго Престольнаго переулка съ прилегающими

---

[1]) и [2]) Въ настоящее время, по словамъ о. Петра Полтавцева, ихъ въ церкви не имѣется: они утрачены или же похищены, но когда—свѣдѣній не имѣется.

[3]) На планѣ 1787 г. церковь показана за крѣпостнымъ валомъ восточнѣе нынѣшняго мѣстоположенія.

къ нему дворами. Близъ церкви, на погостѣ находилось приходское кладбище, которое существовало до 1772 года, когда, въ силу указа объ отводѣ въ городахъ мѣстъ подъ кладбище внѣ черты городской осѣдлости, было закрыто, какъ находившееся уже среди жилыхъ строеній.

Въ 1742—1743 г.г. на томъ же мѣстѣ была построена новая деревянная церковь. Изъ сохранившейся до нашего времени описи (за 1789 годъ) сего второго храма видно, что онъ былъ твехглавый и имѣлъ крестообразную форму. При алтарѣ, съ правой стороны, была придѣлана ризница, съ лѣвой—пономарская. Отдѣльно отъ храма, съ западной стороны, стояла деревянная рубленая крытая гонтою, колокольня. Храмъ съ церковнымъ погостомъ былъ обнесенъ частоколомъ.

7 Іюня 1789 года совершена была закладка каменной церкви на новомъ мѣстѣ, т. е. на которомъ она стоитъ и въ настоящее время. Восточною стороною она выходила на большую «проѣзжую улицу въ разныя мѣста», съ прочими сторонами примыкала къ жилымъ дворамъ.

21 Октября 1794 года новая церковь, строившаяся 6 лѣтъ и почти совсѣмъ законченная, совершенно развалилась «по непрочному строенію».

Существующій каменный храмъ, основанный въ 1795 году, освященъ въ 1797 году; съ 1841 года (указъ Св. Синода 30 Апрѣля 1841 г. № 6851) по 1861 годъ начаты пристройки для его распространенія: въ западный—теплый храмъ съ двумя престолами—во имя св. Іоанна Предтечи (сѣверный) (храмъ 7 Января) и въ честь Донской иконы Божіей Матери (южный) (храмъ 19 Августа).

Въ 1863 году Воскресенская церковь епархіальнымъ начальствомъ была переименована въ Харьковскій градскій соборъ.

Въ 1871 году попечительство Воскресенской церкви просило высокопреосвященнаго Нектарія разрѣшить ежегодно, во всѣ времена, во время служенія всенощнаго бдѣнія въ честь Успенія Божіей Матери, въ положенное для сего по уставу время, выходить изъ церкви на Воскресенскую площадь для совершенія литіи, а по окончаніи ранней литургіи, 15 Августа, выходить на ту же площадь для отправленія благодарственнаго молебна

въ память уменьшенія холеры, бывшей въ Харьковѣ въ 1871 г., послѣ благодѣтельнаго дождя, выпавшаго въ ночь на 16-е Августа послѣ полуторамѣсячной засухи.

Въ Воскресенской церкви имѣется икона Покрова Божіей Матери, устроенная прихожанами въ 1830 г. въ память избавленія отъ болѣзни—холеры; икона въ 1871 г. возобновлена и украшена въ память избавленія отъ той же болѣзни.

Въ 1872 году надстроена колокольня.

9 Марта 1866 года учреждено при церкви первое въ епархіи приходское попечительство (указъ Харьковской Дух. Консист. № 2590), которое 16 Сентября открыло начальное народное церковно-приходское училище.

Съ Февраля 1890 г., еженедѣльно, по четвергамъ, въ 8 час. утра, послѣ литургіи, предъ Козельщанскою иконой Божіей Матери читается акаѳистъ «Утоли моя печали», причемъ она на это время переносится изъ кіота на аналой посреди церкви.

Церковь Пресвятой Троицы—единовѣрческая, на Воскресенской площади. Сперва, въ 1764 году, былъ устроенъ единовѣрческій молитвенный домъ, который съ 1797 года числился въ приходѣ Воскресенской церкви, а въ 1825 году обращенъ въ церковь и освященъ въ честь св. Троицы.

Проживавшіе въ Харьковѣ единовѣрцы или старообрядцы, какъ они себя называли, въ количествѣ 69 д. мужеск. и 77 жен. пола, съ 1812 года просили разрѣшенія построить каменную церковь въ память Богоявленія Господня и при ней домы для причта, до постройки же всего этого дозволить имъ пріискать старопечатный патріаршій антиминсъ Іосифовскій или Филаретовскій и священника, которому разрѣшить, впредь до построенія церкви, освятить ихъ молитвенный домъ по старопечатнымъ книгамъ въ церковь и по такимъ же книгамъ совершать въ оной богослуженіе. Каменной церкви и дома для причта и до настоящаго 1902 года единовѣрцы не построили, а богослуженіе совершается въ томъ же молитвенномъ домѣ, освященномъ въ церковь священникомъ И. Борисовымъ.

Прихожане церкви, раскольники, проживаютъ: въ г. Харьковѣ и Харьковскаго уѣзда: въ селѣ Удахъ и въ хуторѣ Казачка;

Купянскаго уѣзда: въ селѣ Николаевкѣ и въ слободѣ Покровской; Старобѣльскаго уѣзда: въ слободахъ Б. Черниговкѣ, Богдановкѣ, Трехъизбянкѣ.

Церковь Преображенія Господня, на Москалевкѣ, начата постройкою въ 1866 г. и окончена въ 1869 году на землѣ, пожертвованной Ф. С. Карповымъ, при широкомъ участіи купца Рыжова.

Въ церкви особенно замѣчательны иконостасъ и икона св. Спиридона весьма древняго русскаго письма, въ роскошнѣйшей чеканной ризѣ съ брилліантами и рубинами, стоимостью свыше 6000 руб., пожертвованная Рыжовымъ. Святыня среди прихода пріобрѣла глубокое почитаніе какъ чудотворная, и по понедѣльникамъ служатся предъ нею торжественные акаѳисты.

Въ 1869 году къ Москалевскому приходу, въ то время еще мало заселенному и состоявшему изъ пустырей, приписана была часть Воскресенскаго прихода.

Кромѣ главнаго престола, имѣетъ придѣлы: южный: во имя св. Тихона Задонскаго (освященъ въ 1869 году, храмъ 13 Августа) и сѣверный: въ честь обрѣтенія главы Іоанна Крестителя (храмъ 24 Февраля).

Церковь Александро-Невская, въ предмѣстьи Заиковкѣ, въ Харьковѣ. Заложена 30 Іюля 1878 года преосвященнымъ Саввою каменная Александро-Невская церковь во имя св. благ. вел. кн. Александра Невскаго (храмъ 30 Августа), въ память славныхъ дѣяній Императора Александра II.

Кромѣ главнаго престола, имѣются еще придѣлы: (южный) во имя Покрова Пресв. Богородицы (храмъ 1 Октября) и (сѣверный) во имя св. Апостола Іакова, брата Господня (храмъ 23 Октября).

Іоанно-Предтеченская церковь основанная въ 1713 году—на Основѣ, при рѣкѣ Лопани, Харьковскаго уѣзда.

Въ 1752 году на Основѣ вдовою полковника Ив. Гр. Квитки церковь Іоанна Предтечи перенесена на новое мѣсто, гдѣ находилась до 1876 г., когда была упразднена, и изъ дерева ея разрѣшено построить школу. На старомъ мѣстѣ поставленъ каменный памятникъ.

Въ 1781 году на Основѣ подъ 20 Декабря сгорѣла церковь съ богатою ризницей.

Въ 1782 году была построена новая деревянная Предтечева церковь. Въ склепъ ея строитель Ѳ. И. Квитка перенесъ прахъ своихъ родителей.

Въ 1814 году на Основѣ, по просьбѣ вдовы М. В. Квиткиной, разрѣшено устроить домовую церковь въ честь Покрова Пресвятыя Богородицы.

Въ 1876 году освящена новая каменная церковь преосвященнымъ Саввою въ честь рождества Іоанна Предтечи (храмъ 24 Іюня).

Дмитріевская церковь. Благочестивые жители г. Харькова, чтя память св. вмч. Димитрія Мироточиваго Солунскаго и твердо вѣруя въ его защиту отъ внѣшнихъ враговъ, въ бѣдственное время татарскихъ набѣговъ, на окраинѣ города, около 1689 г. построили деревянный храмъ, посвятивъ его памяти святого, какъ «великому въ бѣдахъ поборнику, языки побѣждающу».

Надежда харьковцевъ не была посрамлена. Татары, опустошая Украйну, неоднократно подходили и къ Харькову, но заступленіемъ св. вмч. Димитрія всегда были отражаемы.

Въ 1764 году, первый деревянный храмъ, пришедшій въ ветхость, разобранъ и вмѣсто онаго построенъ тоже деревянный, который 19 Ноября 1804 года отъ огарка свѣчи, брошеннаго незатушеннымъ въ ящикъ, сгорѣлъ до основанія, со всею утварью, ризницею и образами, и только черезъ нѣсколько дней послѣ пожара въ пепелищѣ обрѣтена нимало неповрежденною икона, писанная на деревѣ, Божіей Матери-Одигитріи Смоленской.

6 Февраля 1805 г. послѣдовало разрѣшеніе на постройку новой каменной, теперешней церкви, объ одномъ престолѣ; въ 1808 году церковь освящена преосвященнымъ еписк. Христофоромъ.

Въ 1841 г. заложена была теплая церковь, въ видѣ пристройки къ прежней двухъ боковыхъ придѣловъ: (южный) въ память явленія Смоленскія иконы Божіей Матери-Одигитріи (храмъ 26 Іюля) и въ память преставленія преп. Сергія, Радонежскаго чудотворца (храмъ 5 Іюля и 23 Сентября),—и колокольня.

Изъ замѣчательныхъ святынь въ Дмитріевской церкви обращаютъ на себя вниманіе:

1) Икона Божіей Матери-Одигитріи Смоленской, дивно сохранившаяся отъ огня; по преданію, св. икона существовала въ церкви со времени основанія перваго храма.

2) Возложенный на эту икону св. Животворящій крестъ, въ которомъ хранятся частицы мощей св. архид. Стефана, влчч. Ѳеодора Тирона, Іоанна Златоустаго и Іоанна многострадальнаго и свв. мчц. Ѳеклы и Іулиты.

3) Другая икона, тоже Божіей Матери-Одигитріи Смоленской[1]), большого размѣра, писана, какъ видно изъ надписи, въ 1804 году, вскорѣ послѣ пожара.

4) Третья замѣчательная, чтимая икона преп. Сергія, Радонежскаго чудотворца, писанная въ 1717 году на мѣдной доскѣ. Когда и какъ и отъ кого поступила икона въ церковь—неизвѣстно.

5) На главномъ престолѣ хранится серебряный, вызлащенный крестъ, въ который вложены частицы камня отъ гроба Господня и частицы мощей свв. Іоны и Мемнона.

Съ умноженіемъ въ Харьковѣ православнаго народонаселенія, Дмитріевская церковь стала невмѣстительна, и большинство прихожанъ давно высказывали желаніе, насколько возможно, расширить свой храмъ, и въ 1888 году окончательно рѣшили приступить къ осуществленію этого желанія.

По плану, составленному профес. Харьковскаго Технологическаго Института г. Ловцовымъ, чрезъ пристройку и перенесеніе придѣловъ ближе къ главному алтарю, расширеніемъ главной церкви и пристроекъ съ обѣихъ сторонъ къ колокольнѣ прибавилось помѣщеніе болѣе чѣмъ на 800 человѣкъ и, вмѣстѣ съ этимъ, наружному фасаду церкви и колокольни приданъ болѣе благолѣпный и красивый видъ.

Благовѣщенская церковь. Храмъ Благовѣщенія Богоматери за р. Лопанью, съ 1846 года «по Соборный города Харькова» (нѣкоторое время), въ первый разъ былъ построенъ не позже 1655 года и сгорѣвшій въ 1738 г.

---

[1]) Особенно уважается въ народѣ; и къ ней съ молитвою вѣры прибѣгаютъ не только прихожане, но и прочіе жители города.

По описи, составленной въ 1775 году, храмъ во имя Благовѣщенія Пресвятыя Богородицы деревянный, съ тремя главами, вмѣсто ограды обнесенъ былъ тыномъ; колокольня рубленая, деревянная. Существовавшій—подобно древнему деревянному—съ однимъ престоломъ каменный храмъ основанъ 10 Іюня 1789 года и освященъ 8 Октября 1794 года. Въ 1836 году началось построеніе придѣльныхъ храмовъ: св. мч. Іоанна Воина и св. мчц. Варвары; окончены постройкою въ 1839 году.

Указомъ Св. Синода, 19 Августа 1858 года, за № 8383, одобренъ былъ проектъ на расширеніе Благовѣщенскаго храма.

Старая Благовѣщенская церковь, въ сравненіи съ другими древними церквами г. Харькова, особенно отличалась по своему благоустройству, украшенію, богатству и вмѣстимости.

Первоначальная мысль о построеніи новой Благовѣщенской церкви зародилась въ небольшомъ кружкѣ именитыхъ прихожанъ, близко стоящихъ къ интересамъ и жизни Благовѣщенскаго прихода, выдающихся по своему общественному и матеріальному положенію въ г. Харьковѣ. 22 Ноября 1887 года, съ разрѣшенія покойнаго архіепископа Амвросія, для завѣдыванія дѣлами по постройкѣ былъ избранъ и организованъ особый строительный комитетъ. Одновременно съ этимъ былъ составленъ «подписной листъ» для образованія капитала на построеніе зданія церкви, и по немъ сразу собрано 34 т. руб.

Новая Благовѣщенская церковь по архитектурному замыслу и техническому выполненію—это не какое-либо заурядное строеніе, а величественно-прекрасный и благоустроенный храмъ Царицы Небесной, дѣйствительно отличающійся высокими архитектурно-художественными достоинствами какъ по своему наружному виду, такъ и по внутренней трактовкѣ всего зданія и расположенія частей его. Это—монументальное сооруженіе, культурно-историческій памятникъ самобытнаго русскаго религіознаго искусства. Много средствъ, умѣнья и силъ вложено въ его устройство и украшеніе. О величіи и монументальности постройки можно судить по слѣдующимъ даннымъ. Одного кирпича положено около 7 мил. Устройство фундамента—на цементѣ, а подошва—на цементированномъ бетонѣ. Размѣръ зданія: лицевой фасадъ 16 саж., длина

$33^2/_3$ саж., вышина до креста главнаго купола $27^2/_3$ саж., а вышина колокольни съ крестомъ $37^1/_2$ саж. Всѣ расходы по сооруженію и внутреннему убранству церкви достигаютъ суммы около 400 тыс. рублей.

Церковь выстроена въ ново-византійскомъ стилѣ. Со стороны внѣшняго вида она производитъ прекрасное впечатлѣніе своею грандіозностью и художественностью всего зданія. Въ общемъ, все зданіе стремится къ цѣльному и стройному развитію одной художественно-архитектурной идеи—идеи ново-византійскаго храма.

Зданіе имѣетъ фигуру продолговатаго квадрата, форму «корабля», съ 5 куполами: одинъ главный надъ центральнымъ квадратомъ и 4 по бокамъ. При общемъ впечатлѣніи массивности чувствуется, благодаря прекраснымъ пропорціямъ, просторъ художественно-архитектурной свободы въ очертаніяхъ колокольни, уносящейся въ небеса, главнаго купола и барабановъ малыхъ куполовъ.

При осмотрѣ церкви, сильное впечатлѣніе производитъ, въ общемъ типѣ, величавый внутренній видъ ея и тѣ цѣлостность и гармонія, которыя здѣсь происходятъ, благодаря соотвѣтствію другъ другу архитектуры храма, живописи и орнаментовки. Красота храма много выигрываетъ вслѣдствіе умѣло устроеннаго освѣщенія его.

Общая гармонія, общій эффектъ впечатлѣнія внутренняго вида храма преимущественно получается отъ художественной расписки иконами и духовными картинами стѣнъ, купола и плафоновъ храма и ихъ расположенія.

Въ общемъ, Благовѣщенская церковь въ основной идеѣ и въ архитектурномъ способѣ ея осуществленія, не смотря на нѣкоторый эклектизмъ и недостатокъ цѣлостнаго единства въ распредѣленіи иконъ и картинъ, все-таки производитъ сильное и цѣльное впечатлѣніе вдохновеннаго исповѣданія православной вѣры и, такимъ образомъ, служитъ выдающимся, можно справедливо сказать, культурно-историческимъ произведеніемъ религіознаго обще-русскаго искусства.

Внутреннее убранство и главнѣйшее украшеніе церкви составляютъ св. иконы, стѣнная живопись и орнаментъ.

Основные мотивы заимствованы изъ храма святой Софіи — Премудрости Божіей въ Константинополѣ и древне-греческихъ рукописей.

Отличающаяся столь благоговѣйною художественностью Благовѣщенская церковь, по своему внутреннему благоустройству, украшенію, богатству и вмѣстимости (расчитана на 4000 человѣкъ), есть самая лучшая изъ всѣхъ городскихъ церквей. Харьковъ черезъ эту церковь, воистину, обогатился новымъ культурно-историческимъ памятникомъ, составляющимъ лучшее украшеніе и славу города. Такой храмъ могъ бы быть истиннымъ украшеніемъ и столицы, а не то, что губернскаго города. Многочисленные посѣтители храма изъ различныхъ концовъ Россіи приходятъ отъ него въ восторгъ и умиленіе.

Кромѣ главнаго престола, имѣются еще придѣлы: сѣверный: въ честь свмчц. Варвары (храмъ 4 Декабря) и южный: въ честь Іоанна Воина (храмъ 30 Іюня).

Кромѣ этихъ придѣловъ, предполагается устроить внизу церкви еще престолъ въ честь Всѣхъ Святыхъ.

Церковь Рождества Христова. Первый храмъ сего имени основался не позже 1655 года.

По фамильной лѣтописи Квитокъ «въ полночь съ 12 на 13 Февраля 1731 года преизрядная церковь Рождества Христова въ Харьковѣ за рѣкою Лопанью сгорѣла». Разрѣшеніе о построеніи новаго храма дано въ Маѣ 1732 года; освященъ по указу въ 1735 году.

Каменный, нынѣ существующій, храмъ Рождества Христова освященъ въ 1783 году; въ 1801 году построена колокольня и въ ней теплый храмъ.

Въ 1860 году разрѣшено расширить харьковскую Христо-Рождественскую церковь пристройкою колокольни съ двумя теплыми придѣлами.

Икона Покрова Божіей Матери служитъ предметомъ особеннаго благоговѣнія прихожанъ: вѣра не безплодно обращалась къ сей иконѣ во время холеры.

Имѣетъ придѣлы: (сѣверный) во имя св. благовѣрнаго великаго князя Александра Невскаго (храмъ 23 Ноября) и (южный)

во имя влмч. Пантелеймона (храмъ 28 Іюля); по вторникамъ акаѳисты съ 8 час. утра.

Каменная церковь во имя Всѣхъ Святыхъ (вмѣстѣ и кладбищенская). Находится на Холодногорскомъ Кузинскомъ кладбищѣ. Разрѣшена къ постройкѣ указомъ Святѣйшаго Синода, 6 Сентября 1844 г. № 9348, указомъ Святѣйшаго Синода 23 Марта 1849 г. № 1997 разрѣшено имѣть постоянный причтъ.

Въ 1851 году на холодногорскомъ кладбищѣ на востокъ отъ Всѣхсвятской церкви почетный гражданинъ П. К. Кузинъ надъ прахомъ отца устроилъ церковь съ престоломъ во имя свв. безсребренниковъ Космы и Даміана (храмъ 1 Ноября) и получилъ разрѣшеніе погребать въ склепѣ ея членовъ своей фамиліи.

Придѣлы: (южный) св. Андрея Стратилата (храмъ 19 Августа), св. мчц. Софіи, Вѣры, Надежды и Любви (храмъ 17 Сентября).

Церковь Сошествія Св. Духа, на Конной площади, начата постройкою 6 Іюня 1848 г., окончена сооруженіемъ и освящена 12 Декабря 1854 года. Кромѣ главнаго престола, имѣетъ: (южный) въ честь Василія Великаго (храмъ 1 Января) и (сѣверный) въ честь сввмчч. Адріана и Наталіи (храмъ 26 Августа).

По площади пространства, занимаемаго приходомъ, самый большой изъ всѣхъ приходовъ города, вслѣдствіе того, что къ приходу причисляются еще хутора: Немышлянскій, Глубокій Яръ или Шевченко, Рыжій и Клеменова.

Въ настоящее время церковь перестраивается (Указъ отъ 12 Ноября 1902 г. за № 12528). Освященіе мѣста было 20 Апрѣля 1902, а закладка 28 Іюля 1902 г.

Іоанно-Богословская. Въ пригородной слободѣ города Харькова Ивановкѣ, вмѣсто обветшалой деревянной, заложена въ 1879 г. и окончена въ 1885 году каменная церковь Іоанно-Богословская. Съ придѣлами: (южный) въ честь Рождества Пресв. Богородицы (храмъ 8 Сентября); (сѣверный) еще не посвященъ.

Церковь Озерянской Божіей Матери. Перестроена и освящена въ 1874 году изъ часовни, построенной въ 1847 году въ честь иконы Озерянской Божіей Матери (храмъ 30 Октября и въ Ѳомино Воскресеніе) на Холодной горѣ при въѣздѣ въ городъ.

Вновь сооруженный храмъ освященъ 15 Сентября 1901 г. съ придѣлами: (южный) въ честь Равноап. вкн. Владиміра (храмъ 15 Іюля) и (сѣверный) въ честь св. Амвросія (храмъ 7 Декабря).

Церковь Іоанно-Устьновенская. На существующемъ городскомъ православномъ кладбищѣ, отведенномъ на городскомъ выгонѣ, по закрытіи 25 Мая 1803 года Мироносицкаго кладбища, начата постройкою, по плану архитектора Тона, въ 1845 г. 25 Мая и воздвигнута въ 50-хъ годахъ кладбищенская церковь такъ неудачно, что по окончаніи ея сводъ и куполъ обрушились, чуть не задавивъ выходившихъ изъ церкви людей. Вновь возобновленная постройка окончена въ 1857 году. Церковь освящена преосвященнымъ Иннокентіемъ Борисовымъ. Кромѣ главнаго престола, имѣются: (южный) въ честь Виссаріона (храмъ 6 Іюня) и (сѣверный) Димитрія Солунскаго (храмъ 26 Октября).

Кладбищенская церковь на городскомъ Кирилло-Меѳодіевскомъ кладбищѣ. Въ 1885 году общеславянское торжество чествованія тысячелѣтія свв. Кирилла и Меѳодія было соединено въ Харьковѣ съ освященіемъ мѣста для церкви имени славянскихъ первоучителей, на новомъ городскомъ кладбищѣ (по Чугуевской дорогѣ). Освящена 11 Мая 1897 г. съ престоломъ во имя свв. Кирилла и Меѳодія учителей славянскихъ.

Университетская церковь во имя св. Антонія Великаго. Заложена 17 Января 1823 года, какъ день открытія университета, освящена 25 Апрѣля 1831 года преосвящ. Виталіемъ.

Два мѣстныхъ образа Спасителя и Божіей Матери писанные академиками Боровиковскимъ и Венеціановымъ, а образъ св. Антонія профес. Репинымъ.

Церковь при 1-й мужской гимназіи съ однимъ престоломъ во имя св. благ. вел. князя Александра Невскаго, устроена въ 1845 году, а въ домѣ старой губернской гимназіи, помѣщавшейся раньше на Московской улицѣ, основаніе церкви положено 2 Мая 1822 года; освящена 23 Марта 1824 года.

Въ 1866 году, для увѣковѣченія въ 1-й мужской гимназіи памяти знаменательнаго дня спасенія жизни Государя Императора положено было на деньги, собранныя по подпискѣ поставить въ гимназической церкви икону съ изображеніемъ св. Іосифа, Георгія

и Зосимы, празднуемыхъ 4 Апрѣля. Церковь вновь перестроена въ 1894 г. и освящена 19 Марта 1895 г., преосвященнымъ Петромъ.

Церковь при 2-й мужской гимназіи въ зданіи гимназіи съ однимъ престоломъ, во имя преп. Сергія Радонежскаго, основана въ 1850—1851 г.г.

Трехсвятительская церковь при 3-й мужской гимназіи въ зданіи гимназіи основана въ 1893 году.

Церковь при Коммерческомъ училищѣ, отличающаяся благолѣпною художественностью, по своему внутреннему благоустройству, украшенію, богатству и вмѣстимости (расчитана на 600 человѣкъ) есть самая лучшая изъ всѣхъ домашнихъ училищныхъ церквей города Харькова. Она создана и украшена по добровольному и единодушному согласію попечительнаго совѣта училища. Первая мысль о постройкѣ церкви возникла одновременно съ вопросомъ объ устройствѣ самаго училища. 17 Іюня 1890 года, вмѣстѣ съ закладкой училища, была торжественно совершена архіепископомъ Амвросіемъ закладка церкви при немъ. Церковь, щедрыми пожертвованіями, вполнѣ достаточно снабжена и украшена богатою утварью и роскошными облаченіями.

Воздвигнутый храмъ—однопрестольный и сооруженъ во имя Нерукотвореннаго Образа Христа Спасителя; престольный праздникъ 16-го Августа,—праздникъ перенесенія Нерукотвореннаго Образа Господа нашего Іисуса Христа, «рекше святаго Убруса, отъ Ефеса въ Константинъ градъ». Первымъ настоятелемъ назначенъ былъ законоучитель училища священникъ Іоаннъ Филевскій. Первымъ ктиторомъ—купецъ М. П. Соколовъ.

Пророко-Осіевская церковь реальнаго училища, въ зданіи училища, основана въ 1892 году во имя св. прор. Осіи (храмъ 17 Октября).

Церковь при институтѣ благородныхъ дѣвицъ съ однимъ престоломъ, во имя св. Маріи Магдалины (храмъ 22 Іюля), устроена въ настоящемъ зданіи съ 1839 года, а въ прежнемъ съ 1821 года.

Церковь духовной семинаріи въ зданіи семинаріи основана въ 1849 году и освящена преосвящ. Филаретомъ во имя Іоанна Богослова.

Церковь при Харьковскомъ духовномъ училищѣ съ однимъ престоломъ во имя св. Апостола и Евангелиста Іоанна Богослова, устроена въ 1826 году, вмѣсто прежней, устроенной въ 1815 г.

Церковь Варваринская перестроена въ 1896—1897 г.г. вмѣсто прежней, устроенной въ 1856 году, при Харьковскомъ епархіальномъ женскомъ училищѣ, въ зданіи училища, съ престоломъ во имя св. вмч. Варвары (храмъ 4 Декабря).

Церковь при домѣ Благотворительнаго общества основана въ 1846 году, съ престоломъ во имя Спаса Преображенія и Покровская, сооруженная въ 1896 году (освящена 1 Декабря).

Церковь Константино-Еленинская при Дѣтскомъ пріютѣ, съ однимъ престоломъ во имя свв. Константина и Елены, устроена въ 1851 году (храмъ 21 Мая).

Церковь при училищѣ слѣпыхъ устраивается во имя исцѣленія слѣпорожденнаго млад. Спасителемъ.

Церковь при Харьковскихъ богоугодныхъ заведеніяхъ Приказа общественнаго призрѣнія, освящена въ 1830 году, во имя св. Александра Невскаго.

Церковь Спиридоновская—при городской Александровской богадѣльнѣ и пріютѣ; въ 1890 году (храмъ 31 Октября).

Церковь „Всѣхъ скорбящихъ радости“ (храмъ 21 Октября) при богадѣльнѣ Харьковскаго мѣщанскаго общества; устроена въ 1889 году.

Церковь Ѳеодоро-Стратилатовская—при Александровской больницѣ; сооружена въ 1896 году (храмъ 8 Февраля).

Церковь при Николаевской городской больницѣ—сооружается.

Церковь при тюремномъ замкѣ, въ зданіи замка, основана въ 1822—1823 г.г. съ престоломъ во имя «Поклоненія веригамъ Апостола Петра». Храмъ 16 Января.

Церковь арестантской роты съ однимъ престоломъ, во имя свмчц. Царицы Александры (храмъ 21 Апрѣля), устроена и освящена въ 1848 г.

Церковь при Тамбовскомъ полку, въ казармахъ на Старо-Московской ул., въ честь свят. Николая.

Церковь при Пензенскомъ полку, въ Москалевскихъ казармахъ, въ честь Ап. Петра.

Церковь въ загородномъ архіерейскомъ домѣ съ престоломъ во имя Всѣхъ Святыхъ.

Часовни. Въ 1840 г. послѣдовало распоряженіе о постройкѣ на кладбищахъ часовенъ, гдѣ могли бы находиться тѣла умершихъ до погребенія.

Въ 1847 году Высочайше утвержденъ былъ проектъ построенія въ Харьковѣ часовни на холодной горѣ, при въѣздѣ въ городъ, въ честь Озерянской иконы Божіей Матери; въ настоящее время — церковь.

Часовни, кромѣ того, находятся при Александровской городской больницѣ; при церквахъ: Благовѣщенской, Воскресенской, Дмитріевской, Мироносицкой, Николаевской. Высочайше разрѣшено построить въ память событія 4 Апрѣля, при харьковской Троицкой церкви, часовню съ надписью внутри оной золотыми буквами: «Господи спаси Царя и услыши ны» 4-го Апрѣля 1866 г.; — при Успенскомъ каѳедральномъ соборѣ.

Часовня Хорошевскаго женскаго монастыря, проектъ постройки которой на Вознесенской площади утвержденъ въ 1845, году на мѣстѣ, гдѣ были крѣпостныя ворота.

Часовня у Вокзальнаго сквера въ память Императора Александра II, сооруженная въ 1885 году по проекту архитектора Загоскина.

Часовня у Лопанскаго моста, сооруженная въ 1885 году въ память мученической кончины Императора Александра II на средства мѣстнаго купеческаго общества по проекту, присланному изъ С.-П.Б.

Старообрядческая часовня на Воскресенской площади.

Церкви иностранныхъ исповѣданій. Евангелическо-Аугсбургская, во имя Вознесенія Господня. $^{10}/_{29}$ Мая 1880 г., въ день Вознесенія Господня, въ харьковской Ев.-Лютеранской церкви былъ торжественно отпразднованъ 50 лѣтній юбилей ея существованія. Изъ свѣдѣній, сохранившихся въ церковной хроникѣ и въ архивныхъ документахъ съ 1768 года, явствуетъ, что въ Харьковѣ постоянно жили лютеране, но по малочисленности своей не соединялись еще въ приходъ; требы же исправлялись пасторами, пріѣзжавшими изъ Полтавы, Екатеринославскихъ колоній и проч.

Готфридъ Барендгъ, будучи адъюнктъ-профес. Харьковскаго университета въ 1804—1805 г.г., безмездно совершалъ богослуженіе по воскреснымъ и праздничнымъ днямъ на квартирѣ своей. До 1809 г. богослуженіе совершалось въ залѣ губернской гимназіи. При пасторѣ Гейзе (1809—1810 г.г.) разрѣшено совершать богослуженіе въ одной изъ свободныхъ аудиторій университета, и прихожане впервые избрали церковный совѣтъ, члены котораго назначались на годъ. Въ (1816—1820 г.г.) совѣтъ исходатайствовалъ на содержаніе пастора въ Харьковѣ отъ правительства ежегодно отпускной суммы 400 руб. асс. Выписанный прихожанами въ Апрѣлѣ 1819 года изъ Москвы Іоганнъ Фритче, въ качествѣ кюстера, съ окладомъ 250 руб. асс. Занималъ эту должность до половины Сентября 1860 года и, разбитый параличемъ, уступилъ свое мѣсто Стефану Киссъ. Послѣдовавшимъ внезапнымъ удаленіемъ, по распоряженію консисторіи, пастора Зедергольма (въ 1820 г.), осиротѣлая паства вынуждена была обратиться вновь къ временнымъ пасторамъ, и, только съ избраніемъ въ 1822 г. пастора Іоганна Розенштрауха, для Харьковскаго Ев.-Лютеранскаго общества настала новая эра. Сейчасъ же по прибытіи, онъ устранилъ неудобства, вытекавшія изъ того, что богослуженія совершались въ перемѣнныхъ аудиторіяхъ университета. Онъ исходатайствовалъ у тогдашняго ректора университета Джунковскаго (въ Августѣ 1823 г.) разрѣшеніе на назначеніе зала въ университетскомъ зданіи для исключительнаго и постояннаго съ того времени пользованія при богослуженіи. Здѣсь были установлены: алтарь, каѳедра, мебель и проч. необходимыя принадлежности. Не смотря на то, въ приходѣ возникло естественное желаніе имѣть собственную церковь. Для достиженія этой церкви церковный совѣтъ въ 1823 году отнесся въ Московскую консисторію съ просьбою о разрѣшеніи сбора по лютеранскимъ приходамъ Россіи на постройку въ Харьковѣ церкви. Разрѣшеніе было дано при условіи, чтобы приходъ собралъ не менѣе половины необходимой суммы. Пожертвованія прихожанъ и самого Розенштрауха были такъ значительны, что черезъ нѣсколько дней послѣ полученія разрѣшенія совѣтъ уже извѣстилъ консисторію, что онъ располагаетъ капиталомъ до 13000 рублей; разрѣшеніе къ постройкѣ получено было 2 Января 1827 г. Немедленно

было пріобрѣтено отъ города мѣсто, на которомъ прежде находился острогъ, и учреждена строительная коммиссія. 12 Мая 1827 г., въ день Вознесенія Господня, при участіи городскихъ властей съ большимъ торжествомъ положенъ основной камень нынѣшней церкви; къ осени она стояла подъ крышею. Государь Николай Павловичъ пожертвовалъ на эту церковь 2000 р. асс. Вся стоимость постройки, до полнаго ея окончанія, обошлась болѣе 40000 руб. асс. Въ 1829 году впервые отпраздновалъ Розенштраухъ Рождество Христово вечернею службою, а 1 Мая 1830 года торжественнымъ поминовеніемъ усопшихъ на кладбищѣ, отведенномъ городомъ въ 1828 году, часть котораго была уступлена католикамъ. Эти два установленныя Розенштраухомъ торжества до сихъ поръ исполняются. 15 Мая 1830 года, въ день Вознесенія Господня, состоялось освященіе церкви. Еще наканунѣ состоялся торжественный переносъ святостей изъ прежней молитвенной залы въ новую церковь. Обрядъ освященія, при всей простотѣ, свойственной обрядамъ Лютеранской церкви, вышелъ весьма торжественный: по троекратно произведенному стуку въ запертыя наружныя двери церкви, въ которой были собраны прихожане, и по послѣдовавшимъ вопросамъ и отвѣтамъ на вопросы о томъ, кто тамъ? и чего нужно?—раскрылись, двери и 4 пастора (Дикгофъ изъ Полтавы, Штейманнъ изъ Іозефсталя и случайно проѣзжавшій черезъ Харьковъ миссіонеръ Гаазъ), съ Розенштраухомъ во главѣ, неся каждый символическіе знаки христіанства: распятіе, дарохранительницу, чашу и евангеліе, съ подобающею торжественностью вступили въ церковь и направились къ алтарю, на которомъ размѣстили святости при превосходномъ пѣніи ликующаго хора. Дѣвицы, одѣтыя въ бѣлыя платья, усыпали путь духовенства цвѣтами. Началась литургія; затѣмъ послѣдовала превосходная проповѣдь, приличная случаю.

Итакъ, всегдашнее желаніе лютеранъ имѣть свою церковь заботами и усердіемъ Розенштрауха, наконецъ, увѣнчалась успѣхомъ. Имъ же положено было основаніе и церковной школѣ и хотя въ планахъ Розенштрауха было обезпечиваніе вдовъ и сиротъ, но не ему удалось это исполнить, а его преемнику, который открылъ сиротско-вдовій пріютъ. Благодарные прихожане воздвигли Розен-

штрауху великолѣпный надгробный гранитный памятникъ на устроенномъ имъ же кладбищѣ.

Римско-Католическая церковь. Католики-обыватели Харькова, какъ и лютеране, до 20-хъ годовъ пользовались лишь услугами разновременно-пріѣзжающаго духовенства. Богослуженіе производилось до этого времени въ домахъ, то у одного, то у другого изъ болѣе зажиточныхъ и усердныхъ прихожанъ. Потомъ общество нашло болѣе удобное помѣщеніе въ одной изъ залъ губернской гимназіи, а затѣмъ въ аудиторіяхъ университета. Съ Августа 1823 г. ректоръ Джунковскій разрѣшилъ и католикамъ пользоваться сообща съ лютеранами постоянно одною изъ залъ, именно залою теперешней квартиры попечителя, въ которой и совершалось богослуженіе. Лютеране пользовались этимъ правомъ до 15 Мая 1830 года.

Съ 19 Января 1830 года, согласно прошенію церковнаго совѣта (братства), опредѣленъ былъ митрополитомъ Могилевскимъ въ Луцкѣ въ настоятели Харьковской церкви патеръ Геминіанъ Чаплинскій, іеромонахъ Францисканскаго ордена; умеръ въ 1847 году на 50 году жизни.

Не имѣя еще возможности приступить къ построенію особаго храма Божія, это общество поручило тогдашнему ректору университета, какъ предсѣдателю, просить министра о разрѣшеніи временно воспользоваться для богослуженія одною изъ университетскихъ залъ, которую Ев.-Лютеранское общество нѣсколько лѣтъ до того сряду занимало. Тогдашній попечитель Филатьевъ, которому министръ передалъ этотъ вопросъ на заключеніе, далъ такой отвѣтъ, что, *находя неприличнымъ* имѣть при университетѣ католическую церковь, сдѣлалъ распоряженіе вывести оную изъ зданія университета, что и послѣдовало 22 Апрѣля.

Пріобрѣтеніемъ покупкою мѣста за лютеранскою церковью отъ г-жи Робушъ, гдѣ теперь помѣщается гимнастическое общество, и положено было основаніе существовавшей здѣсь до 1887 года каменной церкви во имя Rosarii beata Mariae Virginis.

25 Апрѣля 1887 г. состоялась закладка новой церкви во имя Успенія Пресв. Богородицы, освященной 15 Декабря 1891 г. мѣст-

нымъ настоятелемъ, ксендзомъ Кисаржевскимъ, а 26 Іюля 1892 г. церковь и алтарь торжественно освящены еп. Симономъ, Могилевскимъ суффраганомъ.

Постоянная еврейская синагога основана въ Харьковѣ въ 1867 году, помѣщается въ домѣ, бывшемъ Заруднаго, въ которомъ въ 1826 году помѣщался аристократическій мужской пансіонъ профес. М. Робушъ, а въ 50 годахъ—женскій.

Кромѣ того, имѣется еврейская (2-я) молельня на Мѣщанской улицѣ.

Караимская синагога, основанная въ 1853 г. небольшимъ кружкомъ караимскихъ семействъ, которыя во время Крымской кампаніи, переселившись въ Харьковъ, устроили временную молельню въ Подольскомъ пер., въ д., бывш. Измайловыхъ. Молельня просуществовала здѣсь почти 40 лѣтъ, а затѣмъ была заложена 18 Августа 1891 г. и освящена 24 Ноября 1893 г. новая каменная синагога въ томъ же переулкѣ.

Кладбища. Городское—въ сѣверной части города, между Пушкинскою и Епархіальною улицами, съ 1803 года, которое, какъ переполненное, постановлено (въ 1878 году) закрыть и отвести новое мѣсто вблизи рощи Сокольниковъ.

Въ 1772 году для приходовъ захарьковскихъ: Вознесенскаго, Михайловскаго и Воскресенскаго было отведено мѣсто подъ кладбище за конною площадью (теперешняя мѣстность вблизи склада спирта Государственной винной монополіи), въ 1885 году закрытое.

Въ 1785 году въ 60 саж. отъ Дмитріевской церкви было кладбище для трехъ Залопанскихъ приходовъ, тянувшееся до Холодной горы.

Въ 1885 году открыто новое городское Кирилло-Меѳодіевское кладбище по Чугуевской дорогѣ.

На Москалевкѣ находится, среди жилья, упраздненное единовѣрческое кладбище.

Въ 1828 году по правую сторону Пушкинской улицы, почти противъ городского, отведено было мѣсто для Лютеранскаго кладбища и позади его—Католическаго.

Еврейское и Караимское кладбища находятся на Холодной горѣ, а магометанское—за городскимъ.

Указомъ Св. Синода 21 Февраля 1874 г. разрѣшено было открыть новое Святодуховское кладбище, но въ какой мѣстности— дальнѣйшихъ свѣдѣній не имѣется.

Дѣятельность харьковскихъ благотворительныхъ, просвѣтительныхъ и др. обществъ и учрежденій.

Харьковское Благотворительное Общество было основано въ 1843 году по мысли бывшаго губернатора С. Н. Муханова. Стараніемъ его были собраны на этотъ предметъ пожертвованія дворянства и купечества, и поступили въ распоряженіе общества суммы, внесенныя еще до того времени харьковскимъ купечествомъ на составленіе капитала «разбора бѣдныхъ» и на учрежденіе въ Харьковѣ богадѣльни.

Уставъ Общества, въ первоначальномъ своемъ видѣ, былъ Высочайше утвержденъ 27 Сентября 1843 года. Впослѣдствіи Уставъ подвергался измѣненіямъ и, согласно § 1-му, утвержденному 5 іюля 1872 года, «Харьковское Благотворительное общество находится подъ покровительствомъ Ея Императорскаго Величества Государыни Императрицы».

Въ періодъ управленія Харьковской губерніей С. Н. Мухановымъ, пріобрѣтенъ въ 1846 г. покупкою домъ для помѣщенія призрѣваемыхъ и школы для дѣвочекъ, съ обширнымъ садомъ и дворовымъ мѣстомъ, часть котораго, разбитая на участки, распродается съ 1900 года.

Ростъ и развитіе Харьковскаго Благотворительнаго Общества уясняется изъ исторіи каждаго изъ учрежденій Общества, а также изъ дѣятельности его внѣ этихъ учрежденій.

Домъ призрѣнія, дающій воспитаніе и пріютъ бѣднымъ дѣтямъ женскаго пола, а также призрѣвающій престарѣлыхъ, помѣщается въ собственномъ зданіи на Садово-Куликовской ул. Постепенно расширяясь, благодаря нѣкоторымъ передѣлкамъ, этотъ домъ въ настоящее время можетъ вмѣстить въ себѣ свыше

Указомъ Св. Синода 21 Февраля 1874 г. разрѣшено было открыть новое Святодуховское кладбище, но въ какой мѣстности— дальнѣйшихъ свѣдѣній не имѣется.

Дѣятельность харьковскихъ благотворительныхъ, просвѣтительныхъ и др. обществъ и учрежденій.

Харьковское Благотворительное Общество было основано въ 1843 году по мысли бывшаго губернатора С. Н. Муханова. Стараніемъ его были собраны на этотъ предметъ пожертвованія дворянства и купечества, и поступили въ распоряженіе общества суммы, внесенныя еще до того времени харьковскимъ купечествомъ на составленіе капитала «разбора бѣдныхъ» и на учрежденіе въ Харьковѣ богадѣльни.

Уставъ Общества, въ первоначальномъ своемъ видѣ, былъ Высочайше утвержденъ 27 Сентября 1843 года. Впослѣдствіи Уставъ подвергался измѣненіямъ и, согласно § 1-му, утвержденному 5 іюля 1872 года, «Харьковское Благотворительное общество находится подъ покровительствомъ Ея Императорскаго Величества Государыни Императрицы».

Въ періодъ управленія Харьковской губерніей С. Н. Мухановымъ, пріобрѣтенъ въ 1846 г. покупкою домъ для помѣщенія призрѣваемыхъ и школы для дѣвочекъ, съ обширнымъ садомъ и дворовымъ мѣстомъ, часть котораго, разбитая на участки, распродается съ 1900 года.

Ростъ и развитіе Харьковскаго Благотворительнаго Общества уясняется изъ исторіи каждаго изъ учрежденій Общества, а также изъ дѣятельности его внѣ этихъ учрежденій.

Домъ призрѣнія, дающій воспитаніе и пріютъ бѣднымъ дѣтямъ женскаго пола, а также призрѣвающій престарѣлыхъ, помѣщается въ собственномъ зданіи на Садово-Куликовской ул. Постепенно расширяясь, благодаря нѣкоторымъ передѣлкамъ, этотъ домъ въ настоящее время можетъ вмѣстить въ себѣ свыше

ста человѣкъ. При домѣ находится церковь во имя Преображенія Христова, устроенная также въ 1846 году.

Женская школа, составляющая часть Дома Призрѣнія, въ началѣ своего существованія имѣла всего лишь 16 воспитанницъ, что обусловливалось, главнымъ образомъ, тѣснотою и неудобствами наемнаго помѣщенія. Въ настоящее время призрѣвается болѣе 90 воспитанницъ, изъ коихъ 15 стипендіатокъ и 15 пансіонерокъ различныхъ учрежденій и лицъ; остальныя содержатся и воспитываются на средства Общества, причемъ содержаніе каждой обходится Обществу до 125 руб. въ годъ.

Женская школа Харьковскаго Благотворительнаго Общества настолько зарекомендовала себя среди мѣстнаго населенія, что Совѣтъ Благотворительнаго Общества за послѣднее время не можетъ уже удовлетворить всѣхъ лицъ, желающихъ помѣстить въ школу своихъ дочерей или питомицъ даже платными пансіонерками. Слѣдуетъ однако замѣтить, что въ настоящее время только лучшія воспитанницы, и то съ нѣкоторымъ трудомъ, удовлетворяютъ экзаменаціоннымъ требованіямъ на званіе учительницы начальнаго народнаго училища.

На рукодѣліе въ Домѣ Призрѣнія всегда обращалось большое вниманіе (кройка, шитье платьевъ и бѣлья, а также различныя вышиванія и ручныя работы). Чистая прибыль, выручаемая отъ заказовъ, достигаетъ свыше 600 рублей въ годъ и, согласно постановленію 1846 г., пріобщается къ особому капиталу подъ назв. «Дѣтскаго», проценты съ котораго идутъ на пособія, выдаваемыя воспитанницамъ при выходѣ ихъ изъ школы. Такія пособія въ настоящее время выдаются въ размѣрѣ 50-ти рублей, а капиталъ составляетъ сумму въ 10,000 рублей.

При школѣ существуетъ изъ воспитанницъ церковный хоръ.

Въ гигіеническомъ отношеніи школа обставлена весьма хорошо: она пользуется просторнымъ помѣщеніемъ, въ которомъ самими ученицами поддерживается нужная чистота. При Домѣ находится большой дворъ и садъ, гдѣ воспитанницы, кромѣ прогулокъ, занимаются физическимъ трудомъ: огородничествомъ, садоводствомъ; съ осени 1895 г. обучаются домашнему хозяйству, кулинарному искусству и стиркѣ бѣлья. Не говоря о медицинской

помощи, которая всегда своевременно оказывается больнымъ, наиболѣе слабыхъ, преимущественно золотушныхъ воспитанницъ школы, Благотворительное Общество отправляетъ на лѣто для лѣченія славянскими минеральными водами, гдѣ существуетъ Отдѣленіе Общества.

Богадѣльное отдѣленіе для престарѣлыхъ, находящееся при Домѣ Призрѣнія, открыто въ 1844 г. Купеческое Общество передало Благотворительному Обществу для этого отдѣленія капиталъ, простирающійся до 5000 р., и домъ. Съ средины 80-хъ годовъ въ богадѣльню стали приниматься только женщины, которыхъ находится постоянно до 27 женщинъ. Престарѣлые мужчины, нуждающіеся въ пріютѣ, по ходатайству Благотворительнаго Общества, помѣщаются въ богадѣльнѣ Харьковскаго Губернскаго Земства, находящейся на Сабуровой дачѣ. За время же своего существованія Домъ Призрѣнія далъ пріютъ 260 престарѣлымъ и убогимъ различныхъ сословій.

Особая богадѣльня для призрѣнія престарѣлыхъ лицъ женскаго пола. На первыхъ порахъ въ богадѣльнѣ призрѣвалось только 10 женщинъ; въ послѣдующіе годы это число продолжало возрастать и доходитъ до 33. За все же время существованія богадѣльни въ ней нашли себѣ пріютъ болѣе 136 женщинъ.

Александровскій пріютъ для бѣдныхъ дѣтей—мальчиковъ. 15 декабря 1866 года состоялось постановленіе Совѣта Благотворительнаго Общества, которое и послужило первымъ шагомъ къ осуществленію созрѣвшей въ Обществѣ мысли—учредить въ Харьковѣ особый пріютъ для нищенствующихъ дѣтей. Рѣшено было установить особый для устройства названнаго Пріюта сборъ съ лицъ, которыя пожелали бы замѣнить обычные визиты въ день Новаго Года и Св. Пасхи посѣщеніемъ, за извѣстную плату, для обмѣна поздравленій, зала Харьковскаго Дворянскаго Собранія. Къ началу 1881 г. было внесено въ кассу Благотворительнаго Общества около 13000 руб., а штабсъ-ротмистръ П. Ф. Матушинскій, желая увѣковѣчить память о мученической кончинѣ Императора Александра II, пожертвовалъ Благотворительному Обществу принадлежащее ему по Кузнечной ул. и Соляниковскому пер. дворовое мѣсто съ двумя домами и другими постройками, для по-

мѣщенія въ немъ пріюта для нищенствующихъ дѣтей; 22 октября 1881 г. состоялось и открытіе пріюта, и 25 іюля 1882 г. послѣдовало Высочайшее соизволеніе на присвоеніе Пріюту наименованія Александровскаго; 30 ноября 1882 года былъ утвержденъ его уставъ.

Согласно организаціи Пріюта, въ него принимаются дѣти отъ 7 до 13 лѣтъ изъ населенія города Харькова и Харьковской губ., преимущественно круглыя сироты, которые оставаясь до 17 лѣтняго возраста, получаютъ общее образованіе въ объемѣ курса начальныхъ народныхъ училищъ и ремесленное: столярное, кузнечно-слесарное, сапожно-башмачное и переплетное; въ 1890 году введено въ общій курсъ преподаваніе духовой музыки; съ осени 1895 г. въ Пріютѣ введено преподаваніе огородничества и садоводства и пѣніе, обязательное для всѣхъ.

Съ 28 октября 1891 г. Пріютъ помѣщается въ новомъ обширномъ зданіи, построенномъ на принадлежащей Обществу землѣ, по Садово-Куликовской ул., расположенной, какъ извѣстно, въ наиболѣе гигіенической мѣстности г. Харькова [1]).

Въ парадномъ залѣ Пріюта, кромѣ бюста въ Бозѣ почившаго Императора Александра II, утверждены 2 мраморныя доски, на которыхъ въ краткихъ словахъ изложена исторія основанія Пріюта и постройки новаго для него зданія.

Все сооруженіе новаго зданія съ надворными постройками обошлось въ 5000 руб.

На нравственное и физическое развитіе дѣтей обращено особое вниманіе: введены религіозныя собесѣдованія, еженедѣльно устраиваются чтенія съ туманными картинами посредствомъ волшебнаго фонаря и т. п.

Столовая дешевыхъ обѣдовъ была открыта 2 января 1881 г. супругою бывшаго Харьковскаго генералъ-губернатора, княгинею

---

[1]) По Всемилостивѣйшему участію къ нуждамъ Харьков. Благотв. Общества Августѣйшей его Покровительницы, Государыни Императрицы, Государственный Совѣтъ въ Апрѣлѣ 1890 года постановилъ: отпускать изъ средствъ казны въ пособіе Обществу ежегодно по 8,000 руб. Съ Высочайшаго соизволенія употреблена на постройку Пріюта и сумма 12,600 руб., вырученная отъ продажи прежняго дворового съ домами мѣста Пріюта на Кузнечной ул.

Н. А. Дондуковой-Корсаковой, преимущественно для удовлетворенія нуждъ служащихъ въ различныхъ учрежденіяхъ и предпріятіяхъ, а также чиновниковъ и студентовъ. Столовая дешевыхъ обѣдовъ съ самаго начала своего существованія поставила задачей доставлять посѣтителямъ пищу простую, но изъ самыхъ доброкачественныхъ продуктовъ и за самую незначительную плату—отъ 5 к. за обѣдъ изъ одного блюда. Столовая не только существовала на собственный доходъ, но оказалась даже возможность увеличить капиталъ, переданный княгиней Дондуковой-Корсаковой: къ 1-му января 1882 г. онъ съ 7356 руб. возросъ до 9100 руб.

Въ виду же того, что, какъ выяснилось на опытѣ, дешевыми обѣдами въ столовой стали пользоваться преимущественно случайные посѣтители, а не люди бѣдныхъ, трудящихся классовъ и учащаяся молодежь, которыхъ собственно и имѣла въ виду столовая, а также въ виду хроническихъ дефицитовъ, которые давала столовая, постановлено: впредь до организаціи дѣла на новыхъ началахъ столовую временно закрыть, что и состоялось 1 сентября 1893 г.

Дѣятельность Благотворительнаго Общества внѣ содержимыхъ имъ заведеній всегда имѣла главнѣйшею своею цѣлью оказывать посильную матеріальную помощь бѣднѣйшимъ жителямъ г. Харькова.

Размѣръ пособій, доходя иногда до довольно крупной цыфры (отъ 50 до 100 р.), колеблется вообще между 1—25 р. при общей годовой суммѣ до 1,550 руб. Общая сумма единовременныхъ пособій, выданныхъ Обществомъ бѣднѣйшимъ жителямъ г. Харькова, къ 1902 г. (за 60 лѣтъ дѣятельности Общества) достигла цыфры свыше 70000 руб. Ежемѣсячныхъ пособій за тотъ же періодъ было выдано свыше 100000 рублей. Эти послѣднія пособія были также незначительны (отъ 1 р. 50 к. до 5 руб. въ мѣсяцъ, и только въ исключительныхъ случаяхъ достигали 10 р.); но вслѣдствіе значительнаго числа лицъ, нуждавшихся въ общественной благотворительности и прибѣгавшихъ за помощью, сумма ежегодныхъ расходовъ по этому предмету достигаетъ 2000 и болѣе рублей въ годъ.

Въ настоящее время собиранія свѣдѣній о бѣдныхъ видоизмѣнились, и за Обществомъ остается лишь общее наблюденіе, ревизіонная и отчетная части; вся же активная помощь нуждающимся сосредоточена въ особыхъ органахъ, пріуроченныхъ къ территоріи церковныхъ приходовъ участковыхъ, по приходскимъ попечительствамъ о бѣдныхъ, г. Харькова, основанныхъ по мысли бывшаго губернатора, Г. А. Тобизена; открытіе ихъ послѣдовало 7 января 1896 г.

Благодаря учрежденію участковыхъ по приходамъ попечительствъ, кругъ благотворителей изъ тѣснаго, замкнутаго и отдаленнаго отъ благотворимыхъ, сразу и очень сильно расширился, охвативъ собою въ сущности всѣ слои городского населенія, могущіе удѣлить изъ своихъ средствъ хотя бы самую незначительную помощь бѣднякамъ. Этимъ самымъ увеличились размѣры благотворительной помощи, и виды ея стали разнообразнѣе и примѣнимѣе къ спеціальнымъ нуждамъ бѣдняковъ той или другой мѣстности въ городѣ, и предназначенныя на дѣла благотворенія суммы, кромѣ собранныхъ и собираемыхъ ежегодно самими попечительствами, увеличились еще особыми, до 60000 р., неприкосновенными капиталами сихъ попечительствъ, внесенными въ кассу Общества.

Отчасти на эти и на прочія собранныя суммы слѣдующія попечительства имѣютъ уже собственныя усадебныя мѣста и зданія: 1) Дмитріевское—пріютъ на 50 дѣвочекъ и богадѣльню на 10 старухъ; 2) Спасо-Преображенское—построило на собственномъ мѣстѣ домъ, стоимостью свыше 15000 р. для пріюта-яслей богадѣльни; послѣдняя уже отчасти открыта; 3) Петро-Павловское пріобрѣло для призрѣвательныхъ учрежденій усадебное мѣсто съ постройкой; 4) Вознесенское имѣетъ пріютъ-ясли на Искринской ул.; выстроено уже зданіе на отведенномъ городскомъ мѣстѣ; 5) Воскресенское имѣетъ пожертвованный небольшой участокъ земли; кромѣ того, это попечительство учредило успѣшно дѣйствующую дешевую столовую; 6) Свято-Духовское и Пантелеймоновское имѣютъ отведенные городомъ участки земли для будущихъ призрѣвательныхъ учрежденій; 7) Озерянское имѣетъ получить подобный участокъ отъ Харьковскаго крестьянскаго общества;

10) Ивановское имѣетъ поступившій въ даръ достаточной величины участокъ земли для будущихъ его призрѣвательныхъ учрежденій и 11) Троицкое собрало достаточный капиталъ для устройства какого-либо заведенія.

Списокъ участковыхъ, по приходамъ, попечителей о бѣдныхъ города Харькова. Петро-Павловскаго: Иванъ Васильевичъ Щепкинъ, Журавлевская ул., д. № 91, пятое приходское городское училище. Свято-Духовскаго: Иванъ Алексѣевичъ Сергѣевъ, Конная площ., соб. домъ № 9. Вознесенскаго: Федоръ Николаевичъ Сукачевъ, Вознесенская площ., соб. домъ № 16. Архангело-Михайловскаго: Иванъ Яковлевичъ Платоновъ, Скобелевская площ. соб. домъ № 14. Александро-Невскаго: Священникъ о. Николай Сергѣевичъ Сокольскій, Александро-Невскій пер., церковный домъ № 4. Спасо-Преображенскаго: Петръ Степановичъ Силаковъ, Москалевская ул., соб. домъ № 47. Воскресенскаго: Константинъ Дмитріевичъ Ханайченко, Нетечинская ул., соб. домъ № 52. Троицкаго прихода: Иванъ Николаевичъ Дракинъ, Нетечинская ул., домъ № 20, кв. № 4. Успенскаго соборнаго: Константинъ Петровичъ Уткинъ, Благовѣщенская ул., соб. домъ № 8. Николаевскаго: Федоръ Павловичъ Ивановъ, Пушкинская ул., соб. домъ № 21. Рождество-Богородичнаго: Елена Васильевна Пономарева, Пушкинская ул., № 44. Мироносицкаго: Николай Афанасьевичъ Сочава, Сумская ул., соб. домъ № 17. Пантелеймоновскаго: Священникъ о. Василій Михайловичъ Ветуховъ, Мордвиновскій пер., соб. домъ № 25. Христо-Рождественскаго: Федоръ Григорьевичъ Енуровскій, Конторская ул., соб. домъ № 5. Дмитріевскаго: Николай Іосифовичъ Савченко, Гончаровская ул. № 4. Озерянскаго Михаилъ Андреевичъ Остроумовъ, Кладбищенская ул., соб. д., № 18. Всѣхсвятскаго: Священникъ Александръ Николаевичъ Луценковъ, Холодная гора, Кладбищенская ул., церковный домъ № 4. Іоанно-Богословскаго: Владиміръ Павловичъ Педосъ, Николаевская площ., № 3. Благовѣщенскаго-Приходскаго: Иванъ Ивановичъ Высочинъ, Большая Панасовская ул., соб. домъ № 69.

Съ 1887 года на собираемыя Обществомъ, по особой подпискѣ, пожертвованія ежегодно устраивается раздача бѣднѣйшимъ жителямъ г. Харькова до 2000 порцій на сумму свыше 1000 р. разговѣнья къ Пасхѣ, состоящаго изъ кулича, $^1/_2$ фунта свиного сала, фунта вареной колбасы и 5 яицъ.

Дѣятельность Благотворительнаго Общества внѣ его учрежденій съ особою рельефностью выступаетъ въ тѣ годы, когда жителей города Харькова постигало какое нибудь выдающееся бѣдствіе.

Въ Сентябрѣ 1843 года г. Харьковъ (Пески и часть города около Холодной горы) сдѣлался жертвою двухъ пожаровъ, истребившихъ до основанія имущество жителей; роздано 59 семействамъ

до 2000 руб. Въ 1846 году пострадавшимъ отъ пожара выдано было Обществомъ болѣе 600 руб.

Во время угольнаго кризиса (1888—90) и въ суровую зиму (1892—93 г.г.), а затѣмъ и во всѣ послѣдующія зимы бѣднѣйшіе жители г. Харькова получали отъ Общества даровое топливо (каменный уголь и дрова). Въ зиму 1892—93 г.г. выдано Обществомъ 1099 человѣкамъ 4450 пудовъ угля, кромѣ дровъ, а въ зиму 1893—94 г.г. 1702 пуда.

Въ холерную эпидемію лѣтомъ 1892 г., Общество устроило на вокзалѣ К.-Х.-Азовской ж. дор. безплатную раздачу горячей пищи (кулешъ) рабочимъ, возвращавшимся изъ пораженныхъ холерою южныхъ мѣстностей. Съ 28 Мая по 5 Сентября 1892 года была роздана горячая пища 1600 человѣкамъ. Въ періодъ той же эпидеміи при дешевой столовой открыта была безплатная чайная, въ которой чернорабочіе получили безплатно болѣе 15000 стакановъ чаю.

Въ дни 7—9 Марта 1893 года, когда половодьемъ затоплено было болѣе $^1/_5$ части города Харькова (528 десят.), Благотворительное Общество пришло на помощь потерпѣвшему отъ наводненія населенію и, благодаря хорошей организаціи по сбору свѣдѣній, помощь эта была скорая и въ то же время вполнѣ удовлетворяла своему назначенію. Изъ собранныхъ спеціально на этотъ предметъ пожертвованій болѣе 1200 человѣкъ получили единовременныя пособія, сумма которыхъ достигла 6000 руб.

За все время своего существованія (по 1902 годъ) Общество призрѣло въ своихъ богадѣльняхъ и пріютахъ свыше 100 мужчинъ, болѣе 300 женщинъ и до 700 дѣтей, всего болѣе 1100 человѣкъ. Внѣ своихъ учрежденій Общество оказало матеріальную помощь до 6000 мужчинамъ, 40000 женщинамъ и 300 дѣтямъ,—всего свыше 46300 лицамъ. Сверхъ того, Общество доставило въ своей столовой дешевые обѣды почти 1.000,000 человѣкъ. Всего на благотворительныя дѣла израсходовано Обществомъ за 60 лѣтъ (по 1 Января 1902 г.) 1.200,000 руб., т. е. среднимъ числомъ по 20890 руб. въ годъ. Насколько развилось Общество къ настоящему времени, видно изъ того, что теперь оно расходуетъ на благотворительныя дѣла до 40000 руб. въ годъ, т. е. въ 2 раза

болѣе вышеуказанной средней цыфры. Дохода Благотворительное Общество получило за 60 лѣтъ (по 1 Января 1902 г.) болѣе 1600000 р.

Харьковское Благотворительное Общество состоитъ изъ 2-хъ отдѣленій: мужского и дамскаго.

Харьковскій дѣтскій пріютъ. 1 Іюля 1842 года въ городѣ Харьковѣ открытъ былъ Дѣтскій Пріютъ, первоначально на 30 человѣкъ дѣтей обоего пола.

На основаніи § 1-го положенія, Пріютъ состоитъ подъ особымъ покровительствомъ Ея Императорскаго Величества Государыни Императрицы.

Харьковскій дѣтскій пріютъ въ 1843 году имѣлъ на своемъ иждивеніи 32 мальчика и 36 дѣвочекъ въ возрастѣ отъ 3-хъ до 10 лѣтъ. Всѣ они были приходящими и, кромѣ полнаго продовольствія, пользовались отъ пріюта верхнею форменною одеждою; бѣднѣйшимъ же, въ зимнее время, давалась и теплая одежда.

Съ постройкою собственнаго зданія явилась возможность увеличить число приходящихъ дѣтей до 60.

1-го Января 1860 года при Харьковскомъ Дѣтскомъ Пріютѣ учреждено было ночлежное отдѣленіе первоначально для 20 дѣвочекъ, постоянно въ немъ живущихъ.

Каждый изъ членовъ Губернскаго Попечительства, принявшій на себя это званіе, обязанъ вносить въ годъ по 65 рублей, за принятую дѣвочку въ пріютъ, которая и считается пансіонеркою его имени. Въ это отдѣленіе принимаются дѣвочки, въ возрастѣ отъ 6 лѣтъ, преимущественно бѣдныхъ родителей, или круглыя сироты, и находятся на полномъ содержаніи Пріюта до 12 лѣтъ, послѣ чего онѣ или возвращаются родителямъ или родственникамъ, или же при содѣйствіи управленія Дѣтскаго Пріюта помѣщаются въ мастерскія. Дѣвочки Пріюта въ числѣ отъ 7 до 10 душъ, окончившія съ успѣхомъ курсъ и достигшія до 12 лѣтняго возраста, переводятся для дальнѣйшаго образованія въ школу Харьковскаго Благотворительнаго Общества, гдѣ и находятся до 17 л.

Въ 1867 году увеличено число приходящихъ дѣтей до 80.

Со времени открытія ночлежнаго отдѣленія для дѣвочекъ, число приходящихъ въ Пріютъ мальчиковъ постепенно уменьшалось, и въ 1870 году пріемъ ихъ былъ прекращенъ. Въ этомъ

же году увеличено число постоянно живущихъ въ пріютѣ дѣвочекъ до 80. Въ настоящее время въ Пріютѣ призрѣвается 101 дѣвочка въ возрастѣ отъ 6 до 12 лѣтъ.

Ежегодный приходъ Пріюта, какъ учрежденія, существующаго исключительно на пожертвованія, не можетъ быть точно опредѣленъ, приблизительно же достигаетъ 10000 руб. въ годъ.

Содержаніе каждой дѣвочки въ ночлежномъ отдѣленіи пріюта (продовольствіе, лѣченіе и одежда) обходится до 35 руб. въ годъ, а содержаніе каждой приходящей до 15 руб. въ годъ.

Общее содержаніе Дѣтскаго Пріюта обходится Попечительству до 8000 руб. въ годъ.

Дѣвочки, подъ руководствомъ особаго учителя, обучаются церковному пѣнію и имѣющія голосъ поютъ въ домовой церкви пріюта.

При открытіи Пріюта въ 1842 г., капиталъ, образовавшійся изъ пожертвованій, состоялъ изъ 20,033 руб. ассигнаціями.

Въ настоящее время, путемъ пожертвованій и строгой экономіи въ расходованіи, капиталъ достигъ къ 1 Января 1902 г. болѣе 60000 руб.

Харьковскій Дѣтскій Пріютъ помѣщается въ собственномъ трехъ-этажномъ каменномъ домѣ, съ дворовымъ мѣстомъ, садомъ и надворными подъ желѣзными крышами постройками. Стоимость дома съ дворовымъ мѣстомъ опредѣляется до 50000 руб.

Въ зданіи Пріюта помѣщается домовая церковь.

Заведенія, подвѣдомственныя Харьковской Губернской Земской Управѣ. Согласно положенію о земскихъ учрежденіяхъ, заведенія бывшаго Приказа Общественнаго Призрѣнія—богоугодныя заведенія переданы въ 1865 году въ вѣдѣніе Харьковскаго Губернскаго Земства.

Одной изъ первыхъ заботъ Харьковскаго Губернскаго Земства былъ вопросъ объ усиленіи медицинской части въ Харьковской губерніи и заботы по улучшенію Харьковскихъ богоугодныхъ заведеній, а именно: больницы, дома умалишенныхъ (съ 1812 г.), богадѣльни и фельдшерской школы, которыя были въ очень неудовлетворительномъ состояніи.

Со времени принятія въ завѣдываніе Харьковской губернской больницы Приказа Общественнаго Призрѣнія, Губернское Земство

стремилось не только къ возможному улучшенію и развитію ея, но озабочивалось и тѣмъ, чтобы создавать такія учрежденія, самостоятельныя или побочныя, которыя могли бы служить какъ для уѣздныхъ земствъ, такъ и для другихъ учрежденій Губернскаго Земства. Къ нимъ относятся: телятникъ, въ которомъ готовятъ детритъ для всѣхъ уѣздовъ, дезинфекціонная камера, паровая прачешная, паровая мельница, кирпичный заводъ, пансіонатъ для психическихъ больныхъ мужского пола, фельдшерская школа (съ 1865 г.), повивальное училище (съ 1869 г.) съ родильнымъ домомъ и гинекологическимъ отдѣленіемъ при немъ (% смертности въ среднемъ за 21 годъ=1,1%). Въ 1874 году учреждены при повивальномъ училищѣ классы фельдшерицъ. Затѣмъ Губернское Земство оказываетъ пособіе Обществу призрѣнія безпріютныхъ сиротъ, глазной клиникѣ, бактеріологическому институ по прививкѣ яда бѣшенства по способу Пастера и научнымъ изслѣдованіямъ по прививкѣ чумы рогатому скоту.

При Харьковскихъ богоугодныхъ заведеніяхъ на Сабуровой дачѣ, съ цѣлью примѣненія физическаго труда для лѣченія душевнобольныхъ, организованы слѣдующія работы и мастерскія при отдѣленіяхъ для душевно-больныхъ:

1. Женская швейная мастерская при женскихъ отдѣленіяхъ для душевно-больныхъ. 2. Башмачная и сапожная мастерская при мужскихъ отдѣленіяхъ для душевно-больныхъ. 3. Портняжная мастерская. 4. Плетеніе циновокъ изъ камыша и соломенныхъ щитовъ. 5. Кирпичный заводъ. 6. Гончарная мастерская. 7. Работы въ оранжереѣ, выстроенной руками душевно-больныхъ въ концѣ 1890 года, въ саду, огородѣ, парникахъ, древесномъ питомникѣ. 8. Переплетная мастерская.

Всѣ эти мастерскія и работы душевно-больныхъ организованы, поддерживаются и расширяются *на собственныя заработанныя средства.*

Въ настоящее время поставленъ на очередь опытъ устройства шелковичнаго производства, къ которому предполагается привлечь женскій персоналъ душевно-больныхъ.

Необходимый для кормленія шелковичныхъ червей запасъ шелковичныхъ деревьевъ подготовляется исподволь уже нѣсколько

лѣтъ, и отчасти уже разведенъ въ больничномъ саду и дворахъ больницы въ теченіе послѣднихъ 10 лѣтъ.

Средства свыше 5000 руб., заработанныя исключительно трудами душевно-больныхъ и составляющія поэтому ихъ неотъемлемую собственность,—и употребляются исключительно только на нужды этихъ больныхъ, а именно:

Часть идетъ на содержаніе и расширеніе самихъ источниковъ этихъ заработковъ, т. е. мастерскихъ и производимыхъ въ нихъ работъ; часть—на устройство и покупку различныхъ игръ и развлеченій для больныхъ и праздничныхъ угощеній ихъ; часть—на покупку или пошитье имъ нарядныхъ (не больничныхъ) костюмовъ, по ихъ выбору и вкусу, и, наконецъ, часть изъ этихъ денегъ—при выпискѣ работавшихъ больныхъ изъ больницы, по ихъ выздоровленіи, или по желанію родственниковъ ихъ—выдается имъ на руки, въ размѣрахъ отъ 3 р.—5 р. до 10 р.—15 р., смотря по степени участія выписываемыхъ больного или больной въ тѣхъ или другихъ работахъ во время пребыванія ихъ въ больницѣ.

Кромѣ того, душевно-больные производятъ также совершенно безплатно (такъ сказать, за содержаніе ихъ) цѣлую массу другихъ текущихъ работъ по больничному хозяйству, какъ то: рубку дровъ, очистку дворовъ, сада, качаніе воды для нуждъ больницы; затѣмъ при постройкахъ и ремонтахъ—всѣ земляныя работы (копаніе фундамента, каналовъ для закладки водопроводныхъ трубъ), уборка мусора и т. п.

Общество призрѣнія безпріютныхъ малолѣтнихъ сиротъ въ Харьковѣ. Уставъ Общества призрѣнія безпріютныхъ малолѣтнихъ сиротъ утвержденъ 2 Января 1874 г.

17 Февраля 1874 года Губернское Земское Собраніе опредѣлило: передать отдѣленіе подкидышей въ вѣдѣніе Общества призрѣнія безпріютныхъ малолѣтнихъ сиротъ въ г. Харьковѣ.

При открытіи своихъ дѣйствій Общество находилось при слѣдующихъ условіяхъ:

Членовъ—66; капиталъ, образовавшійся изъ членскихъ взносовъ и пожертвованій,—4375 руб.; ожидавшаяся субсидія отъ Земства на содержаніе подкидышей 3418 руб. 75 коп. въ годъ;

подкидышей, переданныхъ отъ Земства,—117; расходъ за первый годъ дѣятельности Общества 6452 руб. 20 коп.

Къ 1 Января 1902 г. положеніе Общества представляется въ слѣдующемъ видѣ:

Членовъ—77; капиталъ свыше 250000 руб., недвижимое имущество въ г. Харьковѣ (Михайловская ул., д. № 10) цѣнностью свыше 30000 руб., въ коемъ помѣщается пріютъ малолѣтнихъ дѣтей и воспитательное отдѣленіе для взрослыхъ питомицъ; субсидіи отъ Земства до 20000 руб., отъ Харьковской Городской Думы 3000 руб.; годовой расходъ достигаетъ суммы до 60000 р.; число же дѣтей, поступившихъ на попеченіе Общества со времени его учрежденія до 1 Января 1902 года, за исключеніемъ 117 переданныхъ отъ земства, составляетъ 11459.

На попеченіи Общества находится дѣтей, изъ коихъ по осмотру врача пользуется хорошимъ уходомъ до 28%, удовлетворительнымъ до 68% и плохимъ до 4%.

Благотворительныя учрежденія, состоящія въ вѣдѣніи Харьковскаго городского Общественнаго Управленія. Странноприимный домъ г-жи Гутобъ. Возникъ по желанію вдовы коллежскаго совѣтника Александры Николаевны Гутобъ, поддержанному ея матерью М. Т. Выходцевою, въ память умершаго мужа ея, доктора медицины Л. А. Гутобъ, всю жизнь стремившагося къ тому, чтобы быть полезнымъ страждущимъ и нуждающимся.

Уставъ утвержденъ 31 Декабря 1888 года; домъ открытъ 28 Августа 1889 года.

Въ странноприимный домъ принимаются мужчины и женщины, которые идутъ на поклоненіе въ мѣста, гдѣ находятся святыни, а именно: Кіевъ, Троице-Сергіеву Лавру, Святыя Горы, Іерусалимъ, Воронежъ, Задонскъ, Козельщину и др. или возвращающіеся изъ этихъ мѣстъ.

Имущество, обезпечивающее существованіе странноприимнаго дома, составляетъ дворовое съ постройками мѣсто въ г. Харьковѣ, по Конторской улицѣ, гдѣ помѣщается и странноприимный домъ; пріобрѣтено оно г-жей Гутобъ совмѣстно съ ея матерью М. Т. Выходцевою и по дарственной записи предоставлено въ собственность города Харькова.

За время открытія дома, посѣтило страннопріимный домъ болѣе 10000 душъ, среднимъ числомъ ежемѣсячно 120, а ежегодно 1440 человѣкъ.

Городскія богадѣльни открыты: 1-я, Клеменовская въ 1888 г., 2-я, имени Поповой, въ 1890 г., 3-я, имени Вихревой, по мысли жертвователей: харьковскаго купца С. А. Клеменова и жены купца І. Г. Поповой, харьковскаго купца И. Г. Вихрева.

Харьковская городская дѣтская больница основана 22 Ноября 1878 года, по иниціативѣ врача В. А. Франковскаго, съ цѣлью дать возможность пользоваться бѣднымъ больнымъ дѣтямъ города Харькова и по преимуществу страдающимъ острыми и инфекціонными заразными болѣзнями.

Особеннаго спеціальнаго устава больница не имѣетъ, а руководствуется, примѣняясь къ основнымъ положеніямъ Врачебнаго Устава для больницъ гражданскаго вѣдомства.

Въ началѣ дѣтская больница имѣла 20 постоянныхъ кроватей, затѣмъ число ихъ было увеличено до 30, а въ настоящее время число штатныхъ кроватей доведено до 40.

Недвижимой собственности дѣтская больница не имѣетъ, а помѣщается въ принадлежащемъ городу домѣ на Дворянской улицѣ подъ № 11.

Неприкосновенныхъ капиталовъ, принадлежащихъ дѣтской больницѣ и хранящихся въ городской Управѣ, къ 1-му Января 1902 года имѣлось 10583 руб. 17 коп.

За 23 года существованія дѣтской больницы въ ней лечилось: стаціонарно болѣе 14000 душъ, амбулаторно 70000 душъ и привито предохранительной оспы 10000 д., а всего воспользовалось услугами съ основанія больницы по 1 Января 1902 г. свыше 100000 д.

Съ 1884 года при дѣтской больницѣ былъ помѣщенъ городской оспопрививательный кабинетъ, который въ Августѣ 1891 г. былъ переведенъ на Москалевскую улицу въ амбулаторную дѣтскую больницу.

Александровская городская больница возникла въ 1869 году, въ память чудеснаго спасенія Государя Императора Александра II отъ угрожавшей Его Величеству опасности въ Парижѣ 25 Мая

1867 г. Мысль объ ознаменованіи упомянутаго событія устройствомъ городской больницы принадлежитъ городскому головѣ Н. Д. Шатунову; развитіе же этой мысли пожертвованіемъ на устройство больницы 25 т. рублей и ходатайствомъ о присвоеніи ей наименованія Александровской и другихъ преимуществъ принадлежитъ бывшему въ то время Харьковскимъ губернаторомъ М. П. Дурново.

Уставъ больницы утвержденъ 7 Августа 1869 года.

Александровская городская больница, имѣя назначеніе лѣчить чернорабочихъ и другихъ неимущихъ жителей города, первоначально была устроена на 100 кроватей и въ теченіе 25-ти лѣтняго періода ея существованія, расширяя постепенно свои помѣщенія, увеличила число штатныхъ кроватей до 260, но наивысшее число больныхъ доходило до 336 (среднее ежедневное число больныхъ въ 1901 году было 319), кромѣ тѣхъ больныхъ, которые пользовались въ Губернской Земской больницѣ (Сабуровой дачѣ), въ открытомъ на счетъ города отдѣленіи на 20 кроватей.

Дѣятельность Александровской больницы со дня ея открытія и по настоящее время весьма напряженная, и недостатокъ въ мѣстахъ для больныхъ всегда ощущался [1]). Больныхъ, обращавшихся въ больницу въ прошломъ году за медицинскою помощью, было 25562, изъ нихъ 7130 осталось въ больницѣ, 1901 передано въ Николаевскую больницу

По сословіямъ больные въ 1901 году распредѣлялись такъ: крестьянъ—68,52%, мѣщанъ—23,42%, дворянъ—2,37%, запасныхъ нижнихъ чиновъ—1,77%, цеховыхъ—1,62%, иностранцевъ—0,94%, отставныхъ нижнихъ чиновъ—0,86%, казачьяго

[1]) На 1 больничную койку приходится жителей: въ Петербургѣ 126,1, Москвѣ 143,3, Варшавѣ 181,0, Одессѣ 165,3, Кіевѣ 186,6, Ригѣ 174,7, Харьковѣ 133,4, Казани 166,6. Между тѣмъ какъ заграницей на одну больничную койку приходится жителей: въ Лондонѣ 90,2, Парижѣ 84,8, Берлинѣ 82,9, Гамбургѣ 72,7 Мюнхенѣ 65,7, Римѣ 93,2, Буда-Пештѣ 100,1. Ежегодный средній годовой расходъ на медицину составляетъ у насъ на 1 человѣка: въ Петербургѣ около 2 руб., Москвѣ—1 р. 50 к., Одессѣ—1 р. 60 к., Варшавѣ—1 р., Кіевѣ—50 к., Харьковѣ—1 р. 15 к., а въ Парижѣ больше 3 руб., Мюнхенѣ—2 р. 50 к., Гамбургѣ—2 р. 80 к. Жители западно-европейскихъ городовъ, затрачивая на больничное дѣло почти вдвое болѣе, чѣмъ мы, имѣютъ больше насъ больницъ и лучше устроенныхъ, и болѣе доступныхъ.

сословія—0,28%, солдатскихъ дѣтей—0,08%, купеч. сосл.—0,08%, неизвѣстнаго званія—0,03%, военнаго вѣдомства—0,02%. Будучи предназначена преимущественно для больныхъ острыми болѣзнями, она вынуждена содержать и хрониковъ, вслѣдствіе ограниченнаго числа кроватей для терапевтическихъ и хирургическихъ больныхъ въ Земской больницѣ.

Больницѣ присвоено наименованіе Александровской Императора Александра II.

Почетнымъ пожизненнымъ Попечителемъ и основателемъ ея состоитъ Петръ Павловичъ Дурново, на что послѣдовало Высочайшее повелѣніе въ 1869 году.

Александровская больница содержится: на особый, установленный больничный сборъ, на суммы, ассигнуемыя городомъ и отчасти на суммы, поступающія за лѣченіе больныхъ и жертвуемыя разными лицами.

Больничнаго сбора получено съ 1-го Октября 1869 года по 1 января 1902 года болѣе 660000 руб. Изъ городскихъ суммъ на содержаніе больницы употреблено до 700000 руб., а всего поступило на содержаніе больницы болѣе 1750000 руб. Израсходовано же со дня открытія больницы по 1 января 1902 года болѣе 1760000 руб.

Александровская больница имѣетъ основного неприкосновеннаго капитала, пожертвованнаго разными лицами на содержаніе безплатныхъ кроватей и на другія потребности, до 100000 р.

Кромѣ того, при Александровской больницѣ ежегодно пользуются приходящіе больные съ безплатной выдачей имъ лѣкарства изъ больничной аптеки, число которыхъ въ 1901 г. дошло до цыфры свыше 16000 человѣкъ, а посѣщеній свыше 50000.

Николаевская городская больница основана въ 1901 году преимущественно для чернорабочихъ.

Городская амбулаторная дѣтская больница. 23 Ноября 1890 года состоялось постановленіе Городской Думы объ открытіи на Москалевкѣ амбулаторіи и о присоединеніи къ ней городского оспопрививательнаго кабинета.

6-го Сентября 1891 года амбулаторія была открыта, какъ отдѣленіе городской дѣтской больницы.

Участковыя амбулаторныя лѣчебницы. Постановленіями Думы учреждены четыре амбулаторныя больницы для оказанія помощи бѣднѣйшимъ жителямъ окраинъ города Харькова.

Лѣчебницы эти находятся въ вѣдѣніи участковыхъ врачей подъ непосредственнымъ наблюденіемъ Городской Управы.

Дѣятельность лѣчебницы выражается пользованіемъ въ ней не только бѣдныхъ обывателей, имѣющихъ жительство въ районѣ участка, но и изъ другихъ окраинъ города.

Помимо оказанія помощи въ больницахъ, въ тяжелыхъ случаяхъ заболѣванія оказывается медицинская помощь на дому. Дѣятельность означенныхъ лѣчебницъ годъ отъ году расширяется, и назначеніе ихъ доставить безплатное медицинское пособіе бѣднѣйшимъ жителямъ города вполнѣ оправдывается.

Лѣчебницы именуются: Лѣчебница 1-го медицинскаго участка г. Харькова (съ 26 Мая 1892 г. въ районѣ Заиковки и Урала). Лѣчебница 2-го медицинскаго участка г. Харькова (съ 26 Мая 1892 г. въ районѣ Холодной и Лысой горы). Лѣчебница 3-го медицинскаго участка г. Харькова (съ 14 Октября 1897 г. въ районѣ 2-го полиц. участка) и Лѣчебница 4-го медицинскаго участа г. Харькова (съ 13 Ноября 1899 г.) въ районѣ 5-го полиц. участка.

Харьковское Губернское Дворянское Общество Вспомоществованія. Возникло въ 1893 г., по мысли супруги Харьковскаго Губернскаго Предводителя Дворянства, графини Варвары Васильевны Капнистъ.

Уставъ Общества утвержденъ 30 Апрѣля 1893 г.

Цѣль Общества состоитъ въ устройствѣ въ губерніи домовъ призрѣнія для престарѣлыхъ дворянъ и дворянокъ, въ которыхъ они могли бы имѣть пріютъ за незначительную плату, а за неимѣніемъ собственныхъ средствъ, содержаться на средства Общества.

По мѣрѣ развитія средствъ Общества, цѣль онаго можетъ быть расширяема и состоять въ оказаніи помощи всѣмъ дворянамъ, находящимся въ нуждѣ, безъ различія пола и возраста, путемъ выдачи пособій деньгами и вещами, пищей, квартирой, пріисканіемъ занятій, устройствомъ домовъ трудолюбія, опредѣленіемъ дѣтей въ ученіе и нравственной поддержкой.

Средства Общества, вмѣстѣ съ недвижимой собственностью, составляютъ около 40000 р. Число призрѣваемыхъ болѣе 11 человѣкъ.

Попечительныя заведенія, находящіяся въ завѣдываніи Харьковской Мѣщанской Управы. Въ 1883 году въ г. Харьковѣ, по иниціативѣ Харьковскаго Распорядительнаго Мѣщанскаго старосты В. И. Семененко, въ память Священнаго Коронованія Ихъ Императорскихъ Величествъ Государя Императора Александра III Александровича и Государыни Императрицы Маріи Ѳеодоровны, была учреждена богадѣльня.

Для завѣдыванія богадѣльней существуетъ временная инструкція, утвержденная Харьковскимъ Губернскимъ Правленіемъ 17 Декабря 1883 года.

Богадѣльня эта имѣетъ своимъ назначеніемъ призрѣвать престарѣлыхъ и увѣчныхъ мѣщанъ города Харькова обоего пола, неспособныхъ къ труду и вслѣдствіе этого не могущихъ снискивать себѣ трудами пропитаніе; помѣщается она въ домѣ, пріобрѣтенномъ Мѣщанскимъ Обществомъ для этой цѣли.

При открытіи богадѣльни призрѣвалось 30 душъ обоего пола; съ теченіемъ времени число призрѣваемыхъ увеличилось, и въ настоящее время находится 128 душъ.

Полный расходъ на каждаго призрѣваемаго въ годъ составляетъ—58 р. 70 коп.

Убѣжище для дѣтей сиротъ открыто въ память чудеснаго избавленія Ихъ Императорскихъ Величествъ Государя Императора Александра III Александровича и Государыни Императрицы Маріи Ѳеодоровны и Августѣйшаго Ихъ Семейства отъ опасности, угрожавшей драгоцѣнной жизни Ихъ при крушеніи поѣзда на ст. Борки Курско-Харьково-Азовской желѣзной дороги 17 октября 1888 года. Имѣетъ цѣлью призрѣвать сиротъ-мѣщанъ г. Харькова, а также и дѣтей, родители коихъ находятся въ бѣднѣйшемъ состояніи, вслѣдствіе чего не имѣютъ возможности воспитывать и прокармливать ихъ. Уставъ Убѣжища утвержденъ 23 февраля 1893 года. Убѣжище помѣщается въ принадлежащемъ Харьковскому мѣщанскому обществу домѣ, находящемся на Холодногорской улицѣ.

Убѣжище содержится на средства Харьковскаго мѣщанскаго общества.

Въ Убѣжище для призрѣнія и воспитанія принимаются дѣти Харьковскихъ мѣщанъ, какъ мальчики, такъ и дѣвочки, не ранѣе семилѣтняго возраста. Воспитаніе въ Убѣжищѣ продолжается до 12 лѣтъ, по наступленіи которыхъ дѣти или возвращаются родителямъ или пристраиваются на службу или отдаются въ обученіе ремесламъ.

Всѣхъ дѣтей въ Убѣжищѣ съ основанія его было болѣе 132 чел. Капиталовъ Убѣжище имѣетъ на 1 Января 1902 года свыше 20000 р.

Больница. На средства Мѣщанскаго Общества выстроена и содержится больница.

Выстроенная въ 1892 году въ память двадцатипятилѣтія Бракосочетанія Ихъ Императорскихъ Величествъ Государя Императора Александра III Александровича и Государыни Императрицы Маріи Ѳеодоровны, исполнившагося въ 1891 году.

Богадѣльня Харьковскаго Ремесленнаго Общества основана 10 Февраля 1892 года въ память Чудеснаго событія 17 Октября 1888 года.

Французское Благотворительное Общество въ Харьковѣ. Чтобы притти на помощь кореннымъ и родившимся въ Россіи французамъ, проживающимъ въ Харьковской губерніи, которые по случаю болѣзни или отъ непредвидѣнныхъ несчастій находятся безъ работы и доведены до крайности, открыто было въ Харьковѣ въ 1877 году, по иниціативѣ г. Мало, бывшаго въ то время лекторомъ французскаго языка въ Императорскомъ Харьковскомъ Университетѣ, Французское Благотворительное Общество. Уставъ утвержденъ г. Министромъ 12 Октября 1876 года.

Средства Общества состоятъ изъ членскихъ взносовъ и пожертвованій деньгами или вещами.

Начавъ свою дѣятельность съ 1000 руб., оно къ началу 1902 года имѣетъ болѣе 11,000 руб. Число лицъ, получившихъ помощь отъ Общества, за время существованія было до 300 человѣкъ.

Германское Благотворительное Общество въ г. Харьковѣ. Общество возникло въ 1884 году, по иниціативѣ проживавшихъ въ то время въ Харьковѣ германскихъ подданныхъ, для оказанія временной помощи нуждающимся германскимъ подданнымъ, а также лицамъ и другихъ подданствъ, если средства Общества дозволятъ это. Уставъ Общества утвержденъ 22 Декабря 1884 года.

Въ 1-й годъ существованія Общество успѣло собрать капиталъ въ 1,433 руб. 65 коп., съ которымъ и открыло свои дѣйствія; этотъ капиталъ, постепенно возрастая, достигъ къ 1902 году, т. е. за 17 лѣтъ существованія Общества, до 17,000 руб.

Число лицъ, призрѣваемыхъ Обществомъ за все время существованія его, достигаетъ 1300 человѣкъ.

Швейцарское Благотворительное Общество въ г. Харьковѣ. Основано въ 1876 году, по мысли гг. Ф. Шено, Л. Жирордъ и Ш. Шохъ. Уставъ Общества утвержденъ 12 Февраля 1877 г.

Согласно означеннаго Устава, Общество имѣетъ цѣлью оказывать денежныя пособія имѣющимъ жительство въ Харьковской губерніи природнымъ или же по происхожденію швейцарцамъ, которые, вслѣдствіе болѣзни или другихъ уважительныхъ причинъ, лишены возможности собственнымъ трудомъ пріобрѣтать средства къ жизни. Вдова швейцарца, хотя бы она была не швейцарскаго происхожденія, имѣетъ право также на пособіе. Къ 1-му Января 1902 года имѣется капитала около 7000 р.

Харьковское Отдѣленіе Попечительства Императрицы Маріи Александровны о слѣпыхъ. 18 мая 1886 года объявлено было открытымъ Харьковское Отдѣленіе Маріинскаго Попечительства для призрѣнія слѣпыхъ. Составляя часть Маріинскаго Попечительства, состоитъ подъ Августѣйшимъ покровительствомъ Ея Императорскаго Величества Государыни Императрицы и оказываетъ призрѣніе слѣпымъ въ предѣлахъ Харьковской и сосѣднихъ съ нею губерній. Въ исключительныхъ случаяхъ Харьковское Отдѣленіе можетъ оказывать помощь и лицамъ, не имѣющимъ постояннаго пребыванія въ его округѣ. Уставъ утвержденъ 19 Февраля 1884 г.

Главная цѣль Попечительства о слѣпыхъ—воспитаніе слѣпыхъ дѣтей и обученіе ихъ соотвѣтствующимъ ремесламъ. Со-

образно этому, первоначальная дѣятельность Харьковскаго Отдѣленія выразилась въ открытіи, 18 мая 1886 года, въ г. Харьковѣ училища для слѣпыхъ. Школа эта въ первый годъ своего существованія имѣла до 10 учениковъ и помѣщалась въ наемномъ домѣ. Съ осени же 1893 г. училище помѣщается уже въ собственномъ домѣ и воспитываетъ въ своихъ стѣнахъ свыше 50 слѣпыхъ дѣтей—мальчиковъ и дѣвочекъ.

Капиталъ Харьковскаго Отдѣленія Попечительства о слѣпыхъ къ 1-му Января 1902 года составляетъ около 45,000 руб.; и недвижимое имущество: дворовое мѣсто (въ концѣ Сумской улицы), двухъ-этажное каменное зданіе училища и надворныя постройки представляютъ цѣнность въ 100,000 руб.

Кромѣ воспитанія слѣпыхъ дѣтей, Харьковское Отдѣленіе Попечительства ежегодно выдаетъ небольшія денежныя пособія (отъ 5 до 50 руб.) взрослымъ слѣпымъ. Лицъ, воспользовавшихся такимъ пособіемъ, за все время существованія Харьковскаго Отдѣленія Попечительства, насчитывается болѣе 200 человѣкъ.

Харьковское Общество Исправительныхъ Пріютовъ. Мысль объ учрежденіи въ Харьковѣ Общества Исправительныхъ Пріютовъ для несовершеннолѣтнихъ преступниковъ, вызванная сознаніемъ необходимости имѣть въ здѣшней мѣстности учрежденіе, которое удовлетворяло бы потребности, указанной въ ст. 137 Уложенія о наказаніяхъ (изд. 1885 года) и въ ст. 6 Устава о наказаніяхъ, налагаемыхъ Мировыми Судьями, возникла въ 1869 году. Первоначально образовался небольшой кружокъ, главнымъ образомъ изъ лицъ судебнаго вѣдомства и профессоровъ Университета, которымъ и выработанъ подписанный 22 членами-учредителями проектъ устава Общества, утвержденный 18 Декабря 1871 года.

Первыя стремленія вновь Открытаго Общества были направлены на изысканія средствъ, необходимыхъ для осуществленія его цѣлей. Основнымъ фондомъ послужилъ капиталъ въ 6,678 руб. 69 коп., переданный ему отъ Харьковской Уѣздной Земской Управы; пожертвованій въ пользу Общества, поступившихъ въ Уѣздную Земскую Управу (2,345 руб., въ томъ числѣ отъ А. Д. Чепелкина 1,000 руб., Е. С. Гордѣенко 533 руб. 33 коп., П. В. Тихоцкаго 564 руб. 98 к.), который къ концу перваго года воз-

росъ до 12,771 руб. 04 коп. Съ первыхъ же лѣтъ послѣ своего открытія Общество озабочивалось пріобрѣтеніемъ участка земли для устройства будущаго Пріюта, которому, предположено было дать характеръ земледѣльческой колоніи. Участокъ земли (59 десятинъ 930 квадр. саженей), вполнѣ соотвѣтствующій требованіямъ, найденъ былъ вблизи желѣзнодорожной станціи Дергачи; изъ 3 отдѣльныхъ его частей самая крупная (35 десятинъ) обращена подъ усадьбу Пріюта. Пріобрѣтеніе этой земли обошлось Обществу въ 6,869 руб. 51 коп. Въ 1876 году послѣдовало утвержденіе устава Харьковскаго Пріюта. Между тѣмъ матеріальныя средства Общества постепенно увеличивались. Въ 1881 году Пріютъ открытъ на 30 воспитанниковъ въ Маѣ этого года. Съ самаго открытія Пріюта обращено было должное вниманіе на профессіональное обученіе воспитанниковъ: заведено было обученіе мастерствамъ—столярному и сапожному. Изъ нихъ первое скоро начало пріобрѣтать выдающееся значеніе: столярныя издѣлія пріютской мастерской своими достоинствами пріобрѣли вскорѣ лестную репутацію въ городѣ и его окрестностяхъ, которою продолжаютъ пользоваться до настоящаго времени. Независимо отъ ремесленнаго обученія, съ самаго открытія Пріюта начато было практическое обученіе воспитанниковъ по садоводству и огородничеству. Изъ видовъ культуры, испытанныхъ въ Пріютѣ, особенно удачны были опыты по хмѣлеводству. Въ 1883 году выстроенъ былъ новый помѣстительный корпусъ для мастерскихъ, расширено хозяйственное зданіе и комплектъ воспитанниковъ увеличенъ до 45; въ 1884 г. пріобрѣтено было 13 десятинъ 946 квадр. саженей земли, годной для разведенія фруктоваго сада. Во 2-й половинѣ 80-хъ годовъ Правленіе должно было повысить уровень образованія, которое Пріютъ давалъ питомцамъ, изучающимъ садоводство и огородничество. До того времени оно ограничивалось тѣмъ, что учащіеся усваивали себѣ практически, т. е. наглядно, механическіе пріемы производства, не уясняя себѣ ихъ смысла. Такимъ образомъ ученикъ осужденъ былъ оставаться навсегда чернорабочимъ, не имѣя возможности итти далѣе въ своей технической подготовкѣ. Пріютъ же не имѣлъ способовъ дать питомцамъ правильное, на научной почвѣ основан-

ное, обученіе названнымъ предметамъ. Поэтому Правленіе обратилось съ ходатайствомъ о содѣйствіи къ Министру Государственныхъ Имуществъ и, вслѣдствіе этого ходатайства, Министерство въ 1890 году открыло въ Пріютѣ, школу садоводства, огородничества и хмѣлеводства 2-го разряда, съ назначеніемъ Обществу субсидіи отъ казны. Учениками школы могутъ быть только воспитанники Пріюта (посторонніе вовсе не допускаются); въ 1888 году комплектъ воспитанниковъ былъ увеличенъ съ 45 до 60. При такомъ комплектѣ воспитанниковъ Пріютъ существуетъ и въ настоящее время.

Школа эта имѣетъ цѣлью распространеніе въ народѣ, преимущественно путемъ практическихъ занятій, основныхъ познаній по садоводству, огородничеству и хмѣлеводству, а также по ремесламъ: столярному, сапожному и корзиночному, заключающемуся въ производствѣ разныхъ издѣлій изъ лозы.

Всѣ ученики по окончаніи курса снабжаются при выпускѣ построенными для нихъ одеждой, бѣльемъ и обувью послѣдняго срока заготовленія, а также, смотря по ихъ успѣхамъ и поведенію, книгами и вещами, необходимыми для перваго ихъ обзаведенія (инструментами и т. п.).

Въ 22-й день Февраля 1895 года Государь Императоръ соизволилъ принять подъ Высочайшее Свое покровительство исправительныя заведенія для несовершеннолѣтнихъ, въ число которыхъ входитъ Харьковскій Исправительный Пріютъ.

Всѣ пріютскія постройки обошлись свыше 50000 р. Стоимость разнаго инвентарнаго имущества къ 1-му Января 1902 года составляла 7500 руб. Стоимость же всего движимаго и недвижимаго имущества, принадлежащаго Харьковскому Исправительному Пріюту, составляетъ болѣе 70000 руб. Капиталъ общества къ 1 Января 1902 года составлялъ болѣе 30000 руб.

На содержаніе 1 воспитанника (пищу, одежду, отопленіе, освѣщеніе, больницу и т. п.), педагогическое его перевоспитаніе, обученіе грамотѣ и какому-либо мастерству Общество расходуетъ среднимъ числомъ ежегодно 188 руб. 93 коп., а на содержаніе воспитанниковъ въ числѣ 60, требуется 11335 руб. 80 коп. считая стоимость содержанія одного питомца, при ординарныхъ рас-

ходахъ, 188 руб. 93 коп. Такимъ образомъ, приходъ Общества не покрываетъ расхода приблизительно на сумму 1383 руб. 56 к.; эта недостающая сумма получается отъ доходовъ пріютскихъ земельныхъ угодій и мастерскихъ. Съ 1881 года—времени открытія Пріюта—по 1902 годъ въ Пріютѣ содержалось ежегодно среднимъ числомъ по 54 воспитанника.

Дневное убѣжище-пріютъ „Ясли“ въ городѣ Харьковѣ. «Ясли» помѣщаются на Москалевской улицѣ, въ отдѣльномъ небольшомъ наемномъ домѣ.

Уставъ утвержденъ 12 Апрѣля 1890 года.

Убѣжище учреждено въ 1889 г. супругою бывшаго Харьковскаго городского головы И. О. Фесенко, на ея собственныя средства; имѣетъ своимъ назначеніемъ доставленіе присмотра и ухода за малолѣтними дѣтьми обоего пола бѣдныхъ жителей г. Харькова, преимущественно рабочаго класса, въ то время, когда родители ихъ заняты поденными работами.

Дѣти принимаются въ Убѣжище въ возрастѣ отъ года до 10 лѣтъ.

Сумма капитала, собраннаго за все время существованія Пріюта, на 1-е Января 1902 года=8000 руб.

Дневному Убѣжищу «Ясли» принадлежатъ 3000 рублей, оставленные «Яслямъ» по духовному завѣщанію Бѣлокопытовымъ.

Пріютъ имѣетъ отдѣленіе на Пескахъ въ Рогатинскомъ пер.

Въ продолженіе двѣнадцатилѣтняго существованія Пріюта въ немъ перебывало болѣе 70000 дѣтей, которыя пользовались въ теченіе дня тепломъ, пищей, надзоромъ и одеждой, и такимъ образомъ матери ихъ получили возможность поденнаго заработка.

Для усиленія средствъ убѣжища ежегодно весною устраивается «выставка-базаръ» рукодѣлій и ручного труда.

Богадѣльня при Харьковской Римско-Католической церкви для иностранцевъ устроена и открыта для помѣщенія призрѣваемыхъ 12 Октября 1879 года. Устроена она на капиталъ, завѣщанный кол. асс. Гавріиломъ Борелемъ, простирающійся въ настоящее время до 18000 руб.

Правила для устройства означенной богадѣльни утверждены 30 Октября 1875 года.

Въ богадѣльнѣ призрѣвается до 20 человѣкъ; въ нее могутъ поступать лица не моложе 60 лѣтъ, но, по особо уважительнымъ причинамъ, какъ напримѣръ, тяжкое увѣчье, допускаются исключенія изъ такого правила.

Богадѣльня находится подъ непосредственнымъ наблюденіемъ Совѣта Харьковской Римско-Католической церкви.

Каждый изъ призрѣваемыхъ, пользуясь отъ Богадѣльни только квартирой, отопленіемъ и водою, старается изыскивать трудомъ, по мѣрѣ своихъ силъ и возможности, источникъ для необходимаго содержанія себя. Совѣтъ же Римско-Католической церкви съ свой стороны заботится, главнымъ образомъ, о томъ, чтобы помѣщенія Богадѣльни во всѣхъ отношеніяхъ были въ исправности и чтобы въ число призрѣваемыхъ были принимаемы только дѣйствительно нуждающіеся въ такомъ призрѣніи, причемъ Совѣтъ лицамъ, крайне бѣдствующимъ, выдаетъ незначительное денежное вспомоществованіе изъ суммъ, на этотъ предметъ жертвуемыхъ частными лицами, а также изъ сборовъ отъ устройства любительскихъ спектаклей и концертовъ съ означенною цѣлью.

При открытіи Богадѣльни, за произведенными до того расходами на устройство оной хозяйственнымъ образомъ, находилось наличныхъ денегъ 8075 руб. 34 коп.; капиталъ по 1-е Января 1902 года достигъ суммы свыше 10000 руб. Недвижимое имущество богадѣльни состоитъ изъ каменнаго полутора-этажнаго зданія, покрытаго желѣзною крышею, и изъ деревяннаго и частью каменнаго сарая съ каменнымъ погребомъ. Число лицъ, пользовавшихся помощью въ Богадѣльнѣ со времени открытія по 1-е Января 1902 года=около 100 лицъ обоего пола.

Еврейская дешевая столовая въ городѣ Харьковѣ. Еврейская дешевая столовая возникла въ 1880 году съ словеснаго разрѣшенія бывшаго временнаго Харьковскаго генералъ-губернатора князя Д. И. Святополкъ-Мирскаго. Возникновеніе столовой было вызвано цѣлью доставлять бѣднымъ дешевую и здоровую пищу, вслѣдствіе существовавшей тогда дороговизны продуктовъ первой необходимости. Въ голодные годы столовая снабжала дешевыми обѣдами значительное количество бѣднаго люда; во время холерной эпиде-

міи столовая снабжала даровымъ чаемъ всѣхъ лицъ, которыя туда обращались. Въ столовой постоянно пользуются обѣдами недостаточные студенты мѣстныхъ высшихъ учебныхъ заведеній. Пріѣзжіе и мѣстные больные евреи, у которыхъ нѣтъ средствъ, но которые, по роду своей болѣзни, не состоятъ стаціонарами больницъ,—получаютъ въ столовой даровые обѣды. Во время еврейскихъ праздниковъ, въ особенности Пасхи, когда для евреевъ требуется особая пища, въ столовой получаютъ обѣды всѣ солдаты-евреи мѣстныхъ войскъ. Капиталовъ, а равно и недвижимыхъ имуществъ, столовая не имѣетъ, за исключеніемъ остатка около 3000 руб., который образовался отъ сбереженій по хозяйству и изъ добровольныхъ пожертвованій.

Въ настоящее время, вслѣдствіе требованія Харьковской городской Управы, столовая выбираетъ изъ Управы свидѣтельство на право торговли, чѣмъ внѣшнимъ образомъ теряетъ свою благотворительную форму.

Харьковское Общество Взаимнаго Вспоможенія учительницъ и воспитательницъ. Общество основано 26 Сентября 1890 г., по мысли учителя Харьковскаго реальнаго училища Власовскаго. Основаніе Общества было вызвано желаніемъ и необходимостью оказать нуждающимся учительницамъ и гувернанткамъ матеріальную помощь, а также и содѣйствіе въ пріисканіи мѣстъ. Уставъ утвержденъ 12 Іюля 1890 года.

По 1 Января 1902 года выдано: ссудъ—болѣе 100 лицамъ на сумму свыше 9000 р.

По 1 Января 1902 года получили мѣста по рекомендаціи Общества болѣе 1700 лицъ.

Въ квартирѣ Общества имѣются комнаты для помѣщенія какъ пріѣзжихъ, такъ и для не имѣющихъ мѣстъ дѣйствительныхъ членовъ Общества.

Кромѣ ссудъ, пособій, дешевыхъ квартиръ, дѣйствительные члены Общества имѣютъ возможность пользоваться:

а) уроками иностранныхъ языковъ за плату 2 руб 50 коп. въ мѣсяцъ (за три двухчасовыхъ урока въ недѣлю); пользовалось отъ 4—12 лицъ ежегодно. Для этихъ уроковъ Общество пригласило опытныхъ преподавателей.

б) библіотекой Общества, состоящей изъ сочиненій русскихъ авторовъ.

Число лицъ, пользовавшихся помощью Общества съ начала его открытія по 1 Января 1902 года: денежными и матеріальными пособіями болѣе 100 лицъ; рекомендаціями на полученіе мѣстъ болѣе 1700 лицъ; дешевыми квартирами болѣе 1600 лицъ.

Общество Взаимнаго Вспоможенія прикащиковъ г. Харькова. Общество возникло 7 Августа 1883 года, по мысли г.г. Ксензова, Бондарева, Жегулина, Алексѣева и Гусева. Возникновеніе Общества вызвано было необходимостью оказать матеріальную поддержку больнымъ и престарѣлымъ членамъ, а также ихъ вдовамъ и сиротамъ.

Уставъ утвержденъ 5 Іюля 1883 года.

Дѣлами Общества завѣдываютъ: а) Правленіе, б) Комитетъ уполномоченныхъ, в) Ревизіонная коммиссія и г) Общія собранія.

Правленіе состоитъ изъ шести членовъ, избираемыхъ Общимъ собраніемъ изъ числа дѣйствительныхъ членовъ на три года.

При открытіи Общества былъ внесенъ учредителями капиталъ 2400 рублей, который, постепенно увеличиваясь, достигъ къ 1-му Января 1902 года 43508 руб. 05 коп. Дѣятельность Общества за время его существованія выразилась: выдано на пособіе вдовамъ и сиротамъ членовъ 53175 руб. 12 коп., на жалованье врачамъ 24541 руб. 93 к. На управленіе 44603 р. 29 к. Всего 145838 руб. 34 коп.

На 1 Января 1902 г. Общество имѣетъ капитала основного 13056 руб., капитала запаснаго 952 руб. 20 коп., и капиталовъ разныхъ спеціальныхъ 29499 р. 85 к., а всего 43508 руб. 05 к.

Общество Взаимнаго Вспоможенія Наборщиковъ г. Харькова. Общество возникло 23 Декабря 1881 года по мысли редактора «Южнаго Края» А. А. Іозефовича, содержателя типо-литографіи М. Ф. Зильберберга, доктора Б. В. Хавкина, И. О. Фесенко и среди ограниченнаго кружка лицъ, близко стоящихъ къ типографскому дѣлу. Уставъ утвержденъ 31 Января 1885 г.

Общество имѣетъ цѣлью: 1) оказывать врачебное пособіе дѣйствительнымъ членамъ и ихъ семействамъ во время болѣзни; 2) выдавать единовременныя пособія нуждающимся дѣйствитель-

нымъ членамъ съ условіемъ возврата или безвозвратно; 3) выдавать, по мѣрѣ возможности, дѣйствительнымъ членамъ и ихъ семействамъ постоянныя пособія; 4) заботиться объ участіи сиротъ, остающихся послѣ умершихъ дѣйствительныхъ членовъ; 5) заботиться о доставленіи занятій дѣйствительнымъ членамъ; 6) устраивать, съ надлежащаго разрѣшенія и съ соблюденіемъ установленныхъ для сего правилъ, выставки и конкурсы типографскихъ и литографскихъ работъ.

Средства Общества къ 1 Января 1902 г. выражаются въ слѣдующемъ: основного капитала—8409 руб. 23 k.; оборотнаго—59 р. 74 коп.; запаснаго—500 руб. и капитала возвратныхъ пособій—465 р. 68 k.; капиталъ стипендіи имени А. А. Іозефовича—15 руб.; въ общемъ итогѣ активъ Общества достигаетъ суммы—9449 руб. 85 коп.

Пользовались помощью въ теченіе 20 лѣтъ 222 лица. Изъ нихъ безвозвратными пособіями (2855 р.) 46 лицъ; возвратными пособіями (16155 р.) 150 лицъ; на погребеніе (390 р.) 15 дѣйств. членамъ и постоянныхъ пособій 2 вдовамъ съ 9 дѣтьми (съ 1901 г.) 141 руб. Всего Общество за 20 лѣтъ израсходовало 15193 р. 60 k.

Харьковское Общество Взаимнаго Вспоможенія занимающихся письменнымъ трудомъ. Общество открыло свои дѣйствія 15 Іюня 1894 года; возникло оно на почвѣ принципа взаимности, по иниціативѣ частныхъ лицъ; возникновеніе его вызвано сознаніемъ необходимости создать учрежденіе, которое являлось бы посредникомъ между учрежденіями и лицами, ищущими служащихъ по письменной части, и лицами, предлагающими свои услуги по этой части.

Уставъ Общества утвержденъ 29 Марта 1894 года.

Харьковское Общество Взаимнаго Вспоможенія занимающихся письменнымъ трудомъ имѣетъ цѣлью оказывать помощь своимъ дѣйствительнымъ членамъ и ихъ семействамъ и улучшеніе ихъ положенія.

Капиталъ Общества на 1 Января 1895 года составлялъ—2250 р. 02 k. На 1 Января 1902 г.=11067 р. 45 k. За время существованія Общества было выдано пособій 3309 р. 50 k. и предоставлено занятій 35 лицамъ.

Харьковское Общество Взаимнаго Вспоможенія на случай смерти. Общество возникло 1-го Сентября 1893 года по мысли Харьковскаго мѣщанина І. А. Кобозева и вызвано было желаніемъ дать возможность наименѣе достаточному классу населенія оставить семьѣ сбереженія на случай смерти.

Общество столовыхъ для недостаточныхъ студентовъ въ г. Харьковѣ Возникло въ 1893 г. по мысли Е. Г. Тихомандрицкой. Выработанный, при содѣйствіи сочувствовавшихъ этому дѣлу лицъ, «Уставъ Общества столовыхъ для недостаточныхъ студентовъ въ г. Харьковѣ» утвержденъ 16 августа 1893 года.

При веденіи хозяйства главное вниманіе обращено на полную доброкачественность и неподдѣльность провизіи, на чистоту, вкусное приготовленіе, питательность и возможное разнообразіе кушаній.

Всего обѣдовъ отпущено 55,181.

Нормальная плата 20 к. за обѣдъ или 6 р. въ мѣсяцъ; нѣкоторые вносили пониженную плату отъ рубля до четырехъ рублей въ мѣсяцъ, такъ что въ среднемъ за обѣдъ съ пониженной платой поступило по 5 коп. за отдѣльный обѣдъ.

Средства Общества, поступившія на содержаніе столовой, достигли 12,622 руб. 43 коп., а израсходовано 13,296 р. 30 к., дефицитъ 673 руб. 87 к. Возбужденное въ 1895 г. ходатайство предъ Министерствомъ Внутреннихъ Дѣлъ о назначеніи Обществу ежегоднаго пособія нынѣ удовлетворено ассигнованіемъ изъ спеціальныхъ суммъ Министерства единовременнаго пособія въ суммѣ 700 рублей.

Студенческая столовая при Технологическомъ Институтѣ открыта въ 1902 году.

Общество для пособія нуждающимся студентамъ Императорскаго Харьковскаго Университета. Общество возникло въ 1871 году по мысли профессоровъ и нѣкоторыхъ бывшихъ воспитанниковъ Харьковскаго Университета. Возникновеніе его было вызвано желаніемъ доставлять бѣднымъ студентамъ Харьковскаго Университета средства къ продолженію и окончанію образованія въ Университетѣ. Уставъ утвержденъ 28 Декабря 1871 года.

Къ сожалѣнію, не всѣ студенты, воспользовавшіеся помощью Общества, выполнили взятыя на себя обязательства по уплатѣ ихъ, съ теченіемъ времени, по полученіи мѣста.

Ко времени открытія Общества средства его составляли 708 руб. Къ 1 Января 1902 года состояло процентными бумагами по номинальной ихъ стоимости 21900 руб. и наличными деньгами 25 руб. 54 коп.

Общество попеченія о бѣдныхъ ученикахъ Харьковской 2-й гимназіи возникло въ 1876—77 учебномъ году по мысли бывшаго въ то время директора гимназіи Н. Е. Скворцова. Возникновеніе этого Общества было вызвано тѣмъ, что родители нѣкоторыхъ учениковъ гимназіи не имѣли достаточно средствъ, чтобы платить за право ученія своихъ дѣтей, пріобрѣтать необходимыя учебныя пособія и прилично одѣвать ихъ, согласно установленной формѣ. Уставъ Общества утвержденъ былъ 19 Августа 1876 года.

Воспользовавшихся пособіемъ отъ Общества за все время существованія его, въ среднемъ, по 29 лицъ въ годъ. Общество вноситъ за право ученія, въ среднемъ, 620 р. въ годъ.

Общество попеченія о нуждающихся ученикахъ 3-ей Харьковской гимназіи. Мысль объ учрежденіи означеннаго Общества возникла въ средѣ тогдашняго педагогическаго совѣта гимназіи и нѣкоторыхъ благотворителей, принявшихъ участіе въ судьбѣ недостаточныхъ учениковъ 3-ей гимназіи, въ виду усиливающихся изъ года въ годъ матеріальныхъ нуждъ учениковъ и трудности удовлетворенія этихъ нуждъ изъ спеціальныхъ средствъ гимназіи. Уставъ Общества утвержденъ 8 Мая 1881 г.

Общество недвижимыхъ имуществъ не имѣетъ. При возникновеніи Общества неприкосновенный капиталъ его составлялъ—1305 руб. 90 коп., каковой капиталъ къ 1 Января 1902 г. возросъ до суммы болѣе 2000 руб. Расходуемый же ежегодно оборотный капиталъ Общества среднимъ числомъ за 20 лѣтъ существованія его простирался до 900 рублей въ годъ; а количество учениковъ, пользовавшихся ежегодно пособіями отъ Общества въ томъ или другомъ видѣ, выражалось среднимъ числомъ 60.

Общество попеченія о нуждающихся ученицахъ Харьковской Маріинской женской гимназіи. Мысль объ образованіи Общества попеченія о нуждающихся ученицахъ 1-ой Маріинской женской гимназіи возникла среди членовъ Попечительнаго Совѣта помянутой гимназіи. Возникновеніе этого Общества вызвано

Больницы: 1. Александровская. 6. Дѣтская. Лѣчебницы: 2. Медицинскаго Общества. 4. Краснаго Креста. 7. Женщина-врачъ Дрентельнъ. 3. Одно изъ зданій Медицинскаго Общества (на Дачѣ), гдѣ приготовляются врачебныя сыворотки. 5. Лошадь № 17 (Попъ), служившая для полученія противодифтеритной сыворотки въ Институтѣ Харьковскаго Медицинскаго Общества отъ 10 Мая 1897 г. до Апрѣля 1902 г. За это время было сдѣлано 42 кровопусканія и взято 294 литра крови, изъ которой было получено до 40000 лѣчебныхъ дозъ сыворотки. 8. Александровскій пріютъ. 9 и 10. Частныя зданія. 11. Барскій домъ на Основѣ (родина Г. Ф. Квитки-Основьяненко).

1. Костелъ. 2—4. Лютеранская кирха прежде и теперь. Мосты: 5. Вознесенскій. 7. Маріинскій. 8. Прежній Харьковскій. Синагоги: 6. Еврейская. 9. Караимская. 10 и 11. Частныя зданія.

было значительнымъ числомъ дѣтей бѣдныхъ родителей, не имѣвшихъ возможности взносить плату за обученіе ихъ. Уставъ Общества утвержденъ 21 Мая 1893 года.

Общество попеченія о нуждающихся ученицахъ Харьковской 2-й Александровской женской гимназіи.

Общество попеченія о нуждающихся учащихся въ музыкальномъ училищѣ Харьковскаго отдѣленія Императорскаго Русскаго Музыкальнаго Общества возникло 16 Февраля 1886 г., по мысли Директора Харьковскаго Музыкальнаго училища И. И. Слатина, и вызвано крайней нуждой, замѣченной въ средѣ учащихся. Уставъ Общества утвержденъ 31 Октября 1885 г.

Цѣль общества состоитъ въ попеченіи о нуждающихся ученицахъ Музыкальнаго училища Харьковскаго отдѣленія Императорскаго Русскаго Музыкальнаго Общества.

Пособіемъ пользуется ежегодно до 20 учениковъ.

Харьковское Общество распространенія въ народѣ грамотности возникло въ 1869 году. Уставъ его утвержденъ г. Министромъ Внутреннихъ Дѣлъ 24 Марта 1869 года.

Общество образовалось по мысли и почину частныхъ лицъ, съ цѣлью посильнаго распространенія въ народѣ грамотности и первоначальныхъ полезныхъ знаній. Въ числѣ учредителей были Гордѣенко, Спасскій, Морозовъ, Бекетовъ, Каченовскій, Миропольскій и Лукьяновъ.

Программа дѣятельности Общества, клонящаяся къ посильному распространенію грамотности и первоначальныхъ полезныхъ знаній въ Харьковской губерніи, состоитъ въ томъ, чтобы: 1) оказывать матеріальное пособіе существующимъ народнымъ школамъ; 2) открывать новыя школы; 3) распространять въ народѣ полезныя, одобренныя правительствомъ книги и 4) заботиться о приготовленіи и пріисканіи свѣдущихъ преподавателей и преподавательницъ. Средствомъ къ осуществленію этой программы Обществу служатъ членскіе взносы, добровольныя пожертвованія, сборы съ публичныхъ лекцій, спектаклей и проч. Главная характеристика Общества состоитъ въ томъ, что оно, въ дѣлѣ распространенія грамотности, солидарно съ земствомъ и приходскими попечительствами.

Лѣтомъ 1870 года были созваны въ Харьковѣ, по иниціативѣ Общества грамотности, учителя народныхъ школъ Харьковскаго уѣзда. Съѣздъ этотъ имѣлъ громадное значеніе, открывъ сразу безотрадную картину положенія начальнаго образованія въ Харьковскомъ и въ другихъ уѣздахъ Харьковской губерніи. Прежде всего обратило на себя вниманіе ничтожное жалованье, которое получали учителя. Только въ 4-хъ школахъ оно достигало 200 р., въ большинствѣ оно было отъ 60 до 100 руб., но были школы, учителя которыхъ получали по 30 руб. въ годъ. Не менѣе важное значеніе имѣло также знакомство и съ личнымъ составомъ учителей.

Въ 1870 году была открыта первая ежедневная школа на Москалевкѣ на 50 учениковъ. Въ настоящее время въ школѣ обучается болѣе 135 дѣтей въ возрастѣ отъ 8 до 13 лѣтъ.

Въ 1871 году Ф. С. Карповъ пожертвовалъ Обществу дворовое мѣсто въ 150 кв. саж. для постройки дома для Москалевской школы, обмѣненное въ 1873 году на болѣе удобное по положенію мѣсто недалеко отъ Преображенской церкви. Съ 1873 г. школа помѣщается въ своемъ домѣ, сухомъ, свѣтломъ и тепломъ. Обучается болѣе 142 дѣтей.

Въ Декабрѣ 1872 года открыта школа по просьбѣ евреевъ купцовъ для дѣтей мѣстныхъ еврейскихъ ремесленниковъ, подъ названіемъ: «Элементарная еврейская школа Общества грамотности».

Сперва въ школу поступило 30 мальчиковъ, а затѣмъ вскорѣ число учениковъ увеличилось до 60 и въ настоящее время доходитъ до 134, изъ которыхъ только 17 евреевъ, а 117 православныхъ.

Женская ремесленная школа. Открыта Обществомъ по иниціативѣ Ф. П. Максимовичъ 1-го Сентября 1877 года и содержится на взносы членовъ комитета и спеціальныя пожертвованія.

Изъ пожертвованій обращаютъ на себя вниманіе пожертвованіе 300 кв. саж. земли, сдѣланное отъ лица наслѣдниковъ Касперовыхъ, Вас. Ив. Касперовымъ, что дало возможность комитету построить вполнѣ удобный для школы домъ, который по справедливости считается лучшимъ школьнымъ помѣщеніемъ въ Харьковѣ.

Въ первый годъ существованія школы поступило 60 ученицъ и, сверхъ того, 5 дѣвочекъ, уже грамотныхъ, спеціально для обученія шитью. Въ слѣдующемъ году въ школѣ было уже 95 ученицъ, изъ которыхъ 10 обучалось въ мастерской. Затѣмъ число учащихся, возрастая изъ года въ годъ, достигло въ настоящее время 142 въ школѣ и 65 въ мастерской. Изъ ремеслъ въ настоящее время въ школѣ обучаютъ только шитью.

Спросъ на швей, окончившихъ курсъ въ ремесленной школѣ, не прекращается въ теченіе года и едва можетъ быть удовлетворенъ. Уже это одно свидѣтельствуетъ, что школа выполняетъ удовлетворительно свое назначеніе.

Опытъ женской ремесленной школы вполнѣ оправдалъ ожиданія, возлагавшіяся на образованіе женщинъ. Такъ, въ настоящее время въ школу являются многія дѣвочки уже грамотными и обученными или матерями или сестрами, получившими образованіе въ той же школѣ.

Женская воскресная школа была открыта въ Ноябрѣ 1869 г., просуществовала до 1884 года, когда закрылась по недостатку преподавателей и преподавательницъ. Въ началѣ 1893 года вновь учреждена съ цѣлью дать возможность мастерицамъ повторить пройденный уже ими курсъ ежедневной школы, а малограмотнымъ—научиться грамотѣ. Спеціальныхъ денежныхъ средствъ воскресная школа не имѣетъ. Въ настоящее время въ этой школѣ обучается 237 ученицъ.

Мужская воскресная школа была открыта въ 1870 году, въ помѣщеніи Харьковскаго духовнаго училища и въ 1871 году она имѣла до 130 учениковъ. Въ 1877 году школѣ было отказано въ помѣщеніи, и она прекратила свое существованіе.

Въ 1880 году была снова открыта въ зданіи 2-й школы Общества; но не просуществовала и полугода закрылась вслѣдствіе недостатка въ преподавателяхъ. Но въ началѣ 1889 года школа эта вновь возникла въ помѣщеніи 2-й школы и весьма просто разрѣшила вопросъ, который въ началѣ семидесятыхъ годовъ казался труднымъ, почти не разрѣшимымъ,—вопросъ объ учителяхъ. Къ занятію въ мужской воскресной школѣ были допущены женщины, и такимъ образомъ школа вполнѣ обезпечена преподавателями, такъ

какъ въ Харьковѣ никогда не было недостатка въ образованныхъ дѣвушкахъ и дамахъ, готовыхъ нѣсколько часовъ въ недѣлю посвятить образованію простого народа. Число учащихся нынѣ достигло 611 человѣкъ: взрослыхъ (отъ 16 лѣтъ) 49,1%, подростковъ и малолѣтнихъ 50,9%.

Декоративно-малярная школа (имени Н. О. Бородаевскаго). Содержится на доходы съ имущества, завѣщаннаго для этой цѣли Об-ву полковникомъ Н. О. Бородаевскимъ. Школа открыта 1 Декабря 1898 г. и имѣетъ цѣлью подготовить ремесленниковъ по декоративно-малярному дѣлу. При ней состоитъ Попеч. Совѣтъ.

Школа имени В. М. Гаршина (поселокъ Ново-Павловка). Ежедневная школа для мальчиковъ и дѣвочекъ: учащихся 112 душъ.

Народныя библіотеки и читальни. Общество грамотности, желая помочь сельскому населенію воспользоваться грамотностью для своего самообразованія, а также желая дать возможность ему пріобрѣсти посредствомъ чтенія свѣдѣнія, полезныя въ сельскомъ быту, открыло въ 1871 году безплатныя сельскія библіотеки въ селахъ Липцахъ, Мерефѣ и затѣмъ въ Новой Водолагѣ. Въ первые годы своего существованія эти библіотеки, хотя и не богато обставленныя, дѣйствовали хорошо. Но потомъ постепенно пришли въ упадокъ, а Липецкая въ 1879 году пострадала отъ пожара.

Общество устраивало временныя библіотеки при городской Александровской больницѣ и, во время турецкой войны, при больницѣ на Сабуровой дачѣ для пользованія больныхъ выздоравливающихъ; въ 1889 году Общество грамотности оказало содѣйствіе къ устройству библіотеки въ селеніи Марковкѣ, Лебединскаго уѣзда, передавъ этой библіотекѣ болѣе 1000 книгъ, частью пожертвованныхъ частными лицами, частью изъ остатковъ прежнихъ библіотекъ.

Независимо отъ этихъ попытокъ снабжать книгами грамотныхъ простолюдиновъ, многихъ членовъ Общества грамотности занимала мысль объ устройствѣ въ Харьковѣ безплатной народной читальни-библіотеки. 1 Декабря 1891 года послѣдовало открытіе *первой безплатной народной читальни-библіотеки.* (Москалевка, Васильевскій пер., д. Х. Общ. гр.). Главная масса средствъ

составляется изъ пожертвованій частныхъ лицъ и сборовъ съ публичныхъ лекцій, музыкальныхъ вечеровъ и т. п.

Въ читальнѣ теперь находится разныхъ сочиненій, не считая журналовъ 5114 томовъ; стоимость всего книжнаго инвентаря, а также всей обстановки (книжные шкафы, мебель) около 3000 р.

Библіотека эта въ теченіе года имѣла 4740 посѣтителей, изъ которыхъ 45,6% взрослыхъ, 35,1% подростковъ и 19,3% малолѣтнихъ; при этомъ было выдано 4346 книгъ, 2967 газеты и 1596 иллюстр. изданія. Постоянныхъ абонентовъ имѣется 1397 человѣкъ.

Успѣшная дѣятельность первой безплатной народной читальни, какъ выраженіе дѣйствительно назрѣвшей потребности въ чтеніи книгъ у простого населенія города Харькова, ясно обнаружилась въ приливѣ весьма большого числа посѣтителей вслѣдъ за ея открытіемъ; затѣмъ число это, продолжая возрастать, указывало на необходимость открытія читаленъ и на другихъ окраинахъ города.

Имѣетъ еще отдѣленіе при Харьковскомъ казенномъ винномъ складѣ.

16 Марта 1894 года открыта *вторая безплатная народная читальня.*

Читальня помѣщается на Большой Панасовкѣ; въ 1894 г. она имѣла 3937 посѣтителей; изъ нихъ 41,5% взрослыхъ, 37,5% подростковъ и 21,5% малолѣтнихъ; постоянныхъ абонентовъ читальня имѣетъ 996 человѣкъ.

Въ Январѣ 1895 г. открыта при Харьковскомъ волостномъ правленіи *3-я читальня,* какъ отдѣленіе первой, и быстро оправдала ожиданія: уже черезъ 3 мѣсяца послѣ открытія она имѣла 300 подписчиковъ (для чтенія на дому). На 1 Января 1901 г. состояло подписчиковъ 1070. Въ настоящее время она помѣщается на Старо-Московской ул., д. Ремесл. О-ва.

Четвертая читальня-библіотека открыта на Журавлевкѣ въ 1896 г. Наличныхъ абонентовъ имѣетъ свыше 337.

Въ 1894 году въ Харьковѣ открытъ Комитетъ по устройству сельскихъ библіотекъ-читаленъ, который поставилъ своею задачей содѣйствовать устройству и открытію сельскихъ библіотекъ и

потому принимаетъ на себя не только выборъ и доставленіе книгъ, составленіе каталоговъ, руководство по организаціи, но даже и испрошеніе разрѣшеній у начальства на открытіе этихъ учрежденій.

За время существованія комитетомъ удовлетворены просьбы лицъ и учрежденій разныхъ губерній о пособіи безвозмездною высылкою книгъ; удовлетворены просьбы о дачѣ совѣтовъ и указаній по устройству сельскихъ библіотекъ-читаленъ, сообщены каталоги, примѣрные уставы—въ разныя губерніи и т. п.; удовлетворены просьбы объ устройствѣ и организаціи сельскихъ библіотекъ и о выборѣ для нихъ книгъ.

На 1-е Января 1901 г. въ Харьковской губ. имѣлось 266 библіотекъ-читаленъ, изъ которыхъ 250 открыты всецѣло самимъ Комитетомъ.

Народныя чтенія. Мысль объ открытіи въ Харьковѣ народныхъ чтеній высказывалась много разъ въ собраніяхъ Общества грамотности, но только въ 1882 году было приступлено къ ея осуществленію.

27 Марта 1883 года состоялось въ помѣщеніи 2-й школы Общества, въ Скрипницкомъ переулкѣ, 1-е чтеніе, имѣвшее несомнѣнный успѣхъ.

Въ теченіе 1883 года, съ Марта по Май, состоялось 6 чтеній. Вслѣдствіе порчи помѣщенія, въ которомъ происходили чтенія, и по нѣкоторымъ другимъ причинамъ, чтенія на время прекратились. Возобновились они только въ 1886 году въ томъ же помѣщеніи, представлявшемъ большія неудобства, особенно потому, что школа находится въ глубокомъ и грязномъ переулкѣ. Весною 1887 года чтенія перенесены въ зданіе реальнаго училища, гдѣ происходятъ и по настоящее время въ болѣе просторномъ и лучше приспособленномъ помѣщеніи. Съ переходомъ чтеній въ реальное училище начинается болѣе благопріятный періодъ ихъ существованія, болѣе усердное ихъ посѣщеніе.

Кромѣ главной аудиторіи реальнаго училища, чтенія организованы были еще въ Москалевской школѣ Общества грамотности и на Лысой горѣ въ помѣщеніи 4-го приходскаго училища, въ Москалевскихъ казармахъ, въ Ночлежномъ пріютѣ, въ домѣ

Трудолюбія, въ Губернской и Пересыльной тюрьмахъ. Въ 1900 г. на 170 чтеніяхъ перебывало 22900 человѣкъ.

Сначала съ посѣтителей чтеній взималось за входъ по 5 k., затѣмъ по 3 коп., а съ 1894 года чтенія сдѣланы безплатными. Интересно замѣтить, что отмѣна платы за входъ видимо повліяла на увеличеніе процента взрослыхъ слушателей, не смотря на то, что и прежде выдавались желающимъ безплатные билеты, но за ними обращались почти исключительно дѣти школьнаго возраста.

Начавъ устройство чтеній безъ копейки денегъ, коммиссія, благодаря сочувствію общественныхъ учрежденій и отдѣльныхъ лицъ, имѣла возможность въ теченіе 19-ти лѣтъ израсходовать до 10000 р. Въ аудиторіи реальнаго училища было въ 1900 году 33 чтенія, на которыхъ присутствовало 7283 челов.; въ Москалевской аудиторіи было 47 чтеній—3,801 челов. и въ аудиторіи казармъ на каждомъ чтеніи около 450 человѣкъ.

Комитетъ по изданію книгъ для народа (при Харьковскомъ Обществѣ распространенія въ народѣ грамотности). Необходимость изданія книгъ для народа давно уже сознавалась Харьковскимъ Обществомъ грамотности, ибо популярная, дешевая и хорошо составленная книжка является чрезвычайно важнымъ средствомъ для поддержанія и развитія той грамотности, какую даютъ школы. Въ народѣ постоянно существовалъ спросъ на подобныя изданія, и его удовлетворяли прежде невѣжественные издатели лубочныхъ книжекъ. На борьбу съ ними и выступили Общества грамотности и отдѣльныя просвѣщенныя лица; къ нимъ присоединилось и Харьковское Общество грамотности, при которомъ въ 1891 году образовался издательскій комитетъ. Проектъ учрежденія его былъ принятъ на общемъ собраніи Общества грамотности 31 Марта 1891 года. Комитетъ ведетъ дѣло изданія вполнѣ самостоятельно и на свои собственныя средства. Для того, чтобы обезпечить сбытъ своихъ изданій, онъ, во 1-хъ, началъ издавать только небольшія брошюры въ 1 или 2 печатныхъ листа, а, во 2-хъ, назначилъ за нихъ такую цѣну, какая установилась и прочно держится за подобныя изданія на книжномъ рынкѣ. Это обстоятельство вмѣстѣ съ мѣрами, принятыми комитетомъ для распространенія брошюръ (сношеніе съ книжными

магазинами и учрежденіями, занимающимися торговлей дешевыми народными книжками); а также лестные отзывы объ его изданіяхъ въ печати, какъ спеціально педагогической, такъ и общей, были причиною того, что книжки Харьковскаго издательскаго комитета завоевали себѣ рынокъ и заняли видное мѣсто среди другихъ аналогичныхъ изданій. Этому успѣху помогло еще одно благопріятное обстоятельство: значительная часть брошюръ, выпущенныхъ въ первые два года, удостоилась одобренія особаго отдѣла ученаго комитета министерства народнаго просвѣщенія.

Къ 1-му января 1902 г. комитетомъ было напечатано болѣе 70 названій.

Народный домъ еще достраивается. Основаніе ему было положено 19 Декабря 1900 года.

Попечительство о бѣдныхъ ученицахъ Женской ремесленной школы Харьковскаго Общества грамотности, основано 2 Ноября 1900 г. по иниціативѣ П. И. Кравцова, имѣетъ цѣлью оказывать помощь бѣднѣйшимъ ученицамъ школы.

Справочно-Педагогическій Комитетъ возникъ согласно постановленію Общаго Собранія отъ 19 Декабря 1899 г.

Педагогическій музей основанъ въ 1901 году.

Санитарный Комитетъ, организованный въ концѣ 1887 г., имѣетъ цѣлью наблюдать за санитарнымъ состояніемъ всѣхъ народно-просвѣтительныхъ учрежденій Общества.

Коммиссія лѣтнихъ колоній для слабыхъ и малокровныхъ дѣтей бѣднѣйшаго класса населенія.

Общество въ первое десятилѣтіе своего существованія ограничивало свою дѣятельность г. Харьковомъ и Харьковскимъ уѣздомъ (сельскія библіотеки). Начиная съ 1880 года, дѣятельность его начинаетъ понемногу расширяться, захватывая нѣкоторые уѣздные города. Такъ, съ 1882 года Общество имѣетъ отдѣленія въ Сумахъ, въ Славянскѣ и Богодуховѣ.

Харьковское Мѣстное Управленіе Россійскаго Общества Краснаго Креста. Отдѣленіе Общества было открыто въ 1876 г. и въ г. Харьковѣ, между прочимъ, въ виду ожидавшейся тогда войны съ Турціей. 1-го Мая того года въ общемъ собраніи членовъ Харьковскаго отдѣленія избрано было мѣстное Управленіе

изъ 16 членовъ, подъ предсѣдательствомъ князя Крапоткина. Въ 1886 году учреждена въ Харьковѣ, при пособіи отъ мѣстнаго Управленія, Община сестеръ милосердія Общества Краснаго Креста, попечительство надъ сестрами милосердія, проживающими въ Харьковской губерніи, амбулаторная лѣчебница при общинѣ, аптека и подготовительные для образованія сестеръ милосердія курсы.

Денежныя средства Харьковскаго Мѣстнаго Управленія къ 1902 году заключались: 1) въ суммахъ разнаго наименованія въ количествѣ болѣе 70000 руб. и 2) въ каменномъ 2-хъ этажномъ домѣ въ г. Харьковѣ (на углу Вознесенской ул. и площади), въ которомъ помѣщается Община сестеръ милосердія, на сумму свыше 60000 р.

Харьковская Община Краснаго Креста и Попечительство надъ сестрами милосердія. Учрежденіе въ г. Харьковѣ общежитія для сестеръ милосердія Краснаго Креста послѣдовало 8 іюня 1883 г. 30 Ноября 1886 г., съ разрѣшенія Главнаго Управленія, состоялось преобразованіе Отдѣла сестеръ милосердія въ Общину сестеръ Краснаго Креста, съ увеличеніемъ комплекта сестеръ до 9, и тогда же была открыта при Общинѣ безплатная лѣчебница для приходящихъ больныхъ съ безплатнымъ отпускомъ имъ лѣкарствъ. Правила Общины утверждены Главнымъ Управленіемъ Общества Краснаго Креста 14 Іюня 1886 года.

Къ 1-му Января 1902 года всего за 15 лѣтъ состояло на курсахъ Общины 299 слушательницъ.

Община состоитъ въ вѣдѣніи Россійскаго Общества Краснаго Креста, находящагося подъ покровительствомъ Ея Императорскаго Величества, Государыни Императрицы Маріи Ѳеодоровны.

Къ 1 Января 1902 г. денежныя средства Общины составляли сумму въ 47126 руб. 77 коп., изъ коихъ процентными бумагами 18771 р. 36 к. Въ лѣчебницѣ Общины, со дня ея открытія по 1-е Января 1902 года, за 15 лѣтъ, принято больныхъ 82729 человѣкъ, сдѣлавшихъ посѣщеній 188570, а выдано лѣкарствъ по 238889 рецептамъ. Сестрами милосердія со дня основанія Общины за дежурства при больныхъ въ лѣчебныхъ заведеніяхъ и въ частныхъ домахъ получено 50077 р. 83 к.

Харьковское Медицинское Общество. Уставъ утвержденъ 23-го Марта 1861 г. Общество состоитъ изъ 250 дѣйствительныхъ членовъ, ежегодно издаетъ научные труды подъ названіемъ «Труды Харьковскаго Медицинскаго Общества» и имѣетъ слѣдующія научно-практическія учрежденія (Пушкинская ул., собств. домъ № 14 и Дача Общества «Отрадное»):

а) Лѣчебница для приходящихъ больныхъ (открыта 12-го Января 1863 года). Пріемъ ежедневно отъ 10 до 2 час. дня, кромѣ дней: Новаго года, 6 Января, воскресенья на масляницѣ, 1 дня Троицы, Великой субботы, 1-го дня Воскресенія Христова, 24 Декабря и 1 дня Рождества Христова. Всѣхъ больныхъ за 38 лѣтъ было принято 265500 или среднимъ числомъ въ годъ 6890 челов.

б) Больница имени Д. А. Донецъ-Захаржевскаго (съ 6 Ноября 1863 г.) имѣетъ десять постоянныхъ кроватей для острыхъ заболѣваній, кромѣ инфекціонныхъ, венерическихъ и психическихъ; преимущественно для внезапно заболѣвшихъ. Пріемъ для роженицъ.

Врачи-распорядители лѣчебницы и больницы: В. П. Бобинъ и Б. Г. Пржевальскій.

в) Бактеріологическая станція съ Пастеровскимъ институтомъ (основанъ 20 Апрѣля 1887 г.) и институтомъ для приготовленія антидифтеритной сыворотки. Впервые выпущена въ продажу 5 Мая 1895 года. (Основанъ въ 1894 г.). Завѣдываетъ проф. В. П. Крыловъ, помощники по Пастеровскому Институту: А. М. Черевковъ и С. М. Коцеваловъ, а по Антидифтеритному Институту: В. И. Недригайловъ, С. В. Коршунъ и Г. Я. Острянинъ. Пріемъ укушенныхъ бѣшеными животными отъ 9 до 11 час. дня и отъ 3 до 5 час. вечера. Бактеріологическое изслѣдованіе дифтеритныхъ пленокъ и другихъ объектовъ. Отпускъ (среднимъ числомъ въ годъ болѣе 37311 флаконовъ; Min. 4309 фл. въ 1895 г. Max. 69105 фл. въ 1900 г.) антидифтеритной сыворотки во всякое время.

Институтъ Пастера Харьковскаго Медицинскаго Общества по количеству больныхъ (въ 1900 г.) занялъ первое мѣсто на всемъ земномъ шарѣ.

г) Пріютъ для помѣщенія укушенныхъ бѣшеными животными. (Основанъ въ 1887 году). Число больныхъ въ среднемъ годовомъ около 400.

д) Химико-микроскопическій кабинетъ (съ 1 Іюня 1885 г.). Изслѣдованіе выдѣленій больного и здороваго человѣка—мочи, молока, слюны, испражненій и проч. Пріемъ отъ 9 час. утра до 8 час. вечера. Завѣдывающіе кабинетомъ А. А. Масловъ и К. Ф. Еленевскій. Число анализовъ въ среднемъ годовомъ достигаетъ 5628 (Min. 317 анализовъ въ 1888 г. Max. 11801 въ 1899 г.). На протяженіи 12 лѣтъ число анализовъ почти удесятерилось.

Харьковская вспомогательная Медицинская касса. Есть отдѣленіе Всероссійской Медицинской кассы, возникшей въ 1866 году по мысли профессора Я. А. Чистовича. Уставъ для этой кассы утвержденъ 30 Іюня 1866 г. Цѣль вспомогательной кассы указана въ § 1 ея устава—оказывать вспомоществованіе нуждающимся осиротѣвшимъ семействамъ врачей, а также самимъ нуждающимся врачамъ, которые по тяжкимъ болѣзнямъ, старости или по другимъ какимъ-либо обстоятельствамъ лишились возможности содержать себя медицинскою практикою или другими занятіями.

Составъ капиталовъ на 1 Января 1902 года: наличными деньгами 1035 руб. 81 k., % бумагами 18300 р., а всего 19335 р. 81 k. Число лицъ, пользовавшихся помощью кассы за все время ея существованія, 13.

Отдѣленіе С.-Петербургскаго Врачебнаго Общества взаимной помощи, основанное 10 Ноября 1889 года, открыто въ Харьковѣ 25 Апрѣля 1892 г.; состоитъ изъ 86 членовъ, изъ которыхъ 71 городскихъ и 25 иногородныхъ. Имѣетъ капиталовъ въ суммѣ 1612 руб. 57 коп. Израсходовано за 9 лѣтъ 378 руб. 25 коп.

Общество ночныхъ дежурствъ врачей въ г. Харьковѣ. Съ Сентября мѣсяца 1895 года кружокъ изъ семи Харьковскихъ врачей, имѣя въ виду какъ интересы горожанъ, которые очень часто вслѣдствіе внезапныхъ заболѣваній, ухудшенія болѣзни или несчастія въ видѣ отравленій, раненій и т. п. нуждаются въ скорой врачебной помощи, такъ и интересы врачей, которымъ необходимъ ночной отдыхъ, какъ и всѣмъ другимъ людямъ, открылъ правильныя ночныя дежурства.

Въ концѣ 1896 года былъ утвержденъ уставъ, выработанный этимъ кружкомъ, а съ 1-го Января 1897 года стало оффи-

ціально функціонировать «Общество Ночныхъ Дежурствъ Врачей въ г. Харьковѣ».

До оффиціальнаго открытія Общество функціонировало 1 годъ и 4 мѣс. подъ именемъ «Кружка врачей для оказанія медицинской помощи въ ночное время».

По 1-е Января 1902 года, за пять лѣтъ, членами этого Общества во время дежурствъ подана помощь 3879 разъ, изъ коихъ 1077 разъ безплатно, т.-е. около 30%.

Съ каждымъ годомъ дѣятельность Общества развивалась: количество лицъ, обращавшихся за медицинской помощью въ Общество, съ цифры 644 больныхъ (въ 1897 г.) возросло до цифры 901 больныхъ (въ 1900 г.).

При Обществѣ состоитъ лабораторія, въ которой произведено въ 1901 году 245 анализовъ на 400 р. 50 к.

Общество ночныхъ дежурствъ акушерокъ открыто съ Января мѣс. 1902 года.

Хирургическая и терапевтическая больница для дѣтей. Весьма отрадное впечатлѣніе производитъ на посѣтителя дѣтская больница, помѣщающаяся въ домѣ г-жи Муратовой, по Рыжовской улицѣ. Больница эта основана «Обществомъ попеченія о больныхъ дѣтяхъ г. Харькова и его окрестностей» 24-го Сентября 1900 года. Многія изъ дѣтей, до поступленія въ больницу, побывали въ рукахъ разныхъ костоправовъ и знахарокъ, значительно усилившихъ и осложнившихъ ихъ недуги. Жизнь большей части дѣтей, смѣло можно сказать, вырвана изъ челюстей смерти.

Больныя дѣти размѣщены въ пяти комнатахъ, содержимыхъ въ безукоризненной чистотѣ и опрятности; такою же чистотою отличается и обстановка больныхъ дѣтей, пользующихся замѣчательно кроткимъ уходомъ окружающихъ ихъ лицъ. Въ опредѣленные часы допускаются къ больнымъ дѣтямъ ихъ родственники, снабжаемые больницею чистыми бѣлыми халатами на время пребыванія ихъ при дѣтяхъ.

Въ больницѣ всего 15 кроватей; хотя можно было бы имѣть и большее число кроватей, но, къ сожалѣнію, средствъ больницы слишкомъ недостаточно не только для расширенія больницы, но и для поддержанія ея въ настоящемъ видѣ въ ближайшемъ бу-

дущемъ, если не явится своевременно обильная помощь благотворителей.

А сколько еще бѣдныхъ больныхъ дѣтей находится, поистинѣ, въ безвыходномъ положеніи!

Операціи въ больницѣ производятся два раза въ недѣлю: по средамъ и по воскресеньямъ; для исключительныхъ случаевъ, конечно, и въ другіе дни; при операціяхъ допускаются и постороннія лица.

Кромѣ операціонной комнаты, ванной комнаты и другихъ хозяйственныхъ помѣщеній, при больницѣ имѣются три комнатки для лицъ, находящихся постоянно при больныхъ дѣтяхъ: студента, фельдшерицы и экономки, получающихъ вмѣстѣ 35 руб. жалованья въ мѣсяцъ; прислуживающихъ всего только 6 лицъ.

Въ обстановочной части больницы желательно еще очень многое, но, какъ было уже замѣчено, средства больницы пока еще весьма незначительны.

Завѣдывающій больницей и хирургическимъ отдѣленіемъ приватъ-доцентъ, докторъ медицины Н. Н. Филипповъ и завѣдывающій терапевтическимъ отдѣленіемъ докторъ С. М. Ганшеевъ посѣщаютъ больницу ежедневно. Многіе другіе доктора любезно оказываютъ свою помощь, навѣщая больницу въ необходимыхъ случаяхъ. Всѣ врачи, работающіе при больницѣ, никакого вознагражденія не получаютъ. Великая честь и похвала всѣмъ дѣятелямъ благотворительнаго Общества и больницы, приносящимъ энергію, знаніе, силы и средства на безкорыстное служеніе столь почтенному и высоко-гуманному дѣлу.

Въ числѣ произведенныхъ дѣтямъ операцій особеннаго вниманія заслуживаютъ такія, при которыхъ вскрывались внутреннія полости для удаленія нарыва подъ грудобрюшной преградой, для удаленія опухоли на печени и др. Нѣсколькимъ дѣтямъ пришлось разрѣзать гортань (сдѣлать трахеотомію) для извлеченія изъ дыхательнаго горла твердыхъ постороннихъ предметовъ—сѣмячекъ арбуза и подсолнуха; одному ребенку удалена мозговая грыжа.

Харьковское Общество содѣйствія физическому воспитанію дѣтей и попеченія о нихъ. Начало свою дѣятельность 26-го Ноября 1901 года. Въ теченіе перваго года дѣятельность правленія

Общества, была направлена, главнымъ образомъ, на организацію новаго Общества. Устроенъ отдѣлъ физическаго воспитанія дѣтей и отдѣлъ защиты дѣтей. Для организаціи отдѣловъ были избраны особыя коммиссіи, и созданный ею отдѣлъ защиты дѣтей выполняетъ свои прямыя функціи. Что касается отдѣла защиты дѣтей, то онъ еще не могъ приступить къ практическому выполненію своихъ задачъ, такъ какъ главные органы его—участковые попечители—только недавно получили разрѣшеніе вступить въ свои права и обязанности. Другая коммиссія—по организаціи отдѣла физическаго воспитанія дѣтей—поставила себѣ въ началѣ задачей только устройство подвижныхъ игръ, которыя устраивались въ помѣщеніи 3-й мужской гимназіи и на особой площадкѣ въ Университетскомъ саду. Игры устраивались въ теченіе года, причемъ было около 500 посѣщеній. Приходъ Общества за годъ выразился въ суммѣ свыше 2000 руб., а расходъ въ суммѣ 1800 руб. Общество состоитъ изъ 308 членовъ, изъ которыхъ 17 пожизненныхъ.

Участковые попечители Харьковскаго Общества содѣйствія физическому воспитанію дѣтей и попеченія о нихъ. Предѣлы участка: 1) Журавлевская ул., Ветеринарная улица и всѣ примыкающія къ нимъ улицы и пер. Иванъ Петровичъ Бѣлоконскій, Максимиліановская ул., № 20. 2) Рымарская улица, Мордвиновскій и Классическій переулки. Павелъ Петровичъ Гавриловъ, Мироносицкая улица, домъ № 5. 3) Сумская улица до Ветеринарной улицы, Зміевская улица, правая сторона Молочной улицы до выѣзда изъ города, Заиковская ул. до Елизаветинской ул., Елизаветинская улица, Основянская улица до рѣки и Павловой дачи. Владиміръ Яковлевичъ Липскій, Сумская улица, № 16, и Священникъ о. Николай Сокольскій, Александро-Невскій пер., церковный д., № 4. 4) Екатеринославская улица до 3 части. Николай Іосифовичъ Савченко. Гончаровская ул., домъ № 10. 5) Екатеринославская улица отъ 3-й части до желѣзнодорожнаго моста. Діаконъ Алексѣй Григорьевичъ Брайловскій, д. Дмитріевской церкви. 6) Кокошкинская ул., Чернышевская улица, Пушкинская ул., отъ Театральной площади до Мироносицкой улицы Адальбертъ Іосифовичъ Вагнеръ, Кокошкинская улица, домъ № 4. 7) Большая Гончаровская и Малая Гончаровская улицы и Гончаровскій бульваръ, Дмитріевская улица отъ Екатеринославской до Конторской улицъ. Владиміръ Георгіевичъ Фавръ, Малая Гончаровская улица, домъ № 10. 8) Рыбная и Кузнечная улицы, переулки: Лопатинскій, Троицкій, Плетневскій, Подольскій, Соляниковскій и Кузнечный и набережная отъ Харьковскаго до Подольскаго мостовъ. Иванъ Николаевичъ Дракинъ, Нетеченская ул. домъ № 20. 9) Московская улица и переулки: Петровскій и Слесарный. Георгій Павловичъ Фьерфоръ. Петровскій пер. домъ Замятина. 10) Петинская ул., отъ Кирилло-Мефо-

діевскаго кладбища до Молочной ул., съ примыкающими къ ней улицами и переулками, и лѣвая сторона Зміевской ул. до Молочной ул. Илья Петровичъ Бардаковъ, Петинская улица, собствен. д., № 78.

Харьковское Окружное Благотворительное Общество Судебнаго вѣдомства. Съ 1 Января 1901 года по 1 Января 1902 года Обществомъ израсходовано 3695 р. 89 к. Къ 1-му Января 1902 г. Общество имѣетъ капиталовъ въ процентныхъ бумагахъ 3178 р. 92 к. Наличными деньгами 2403 р. 24 к. Всего 5582 р. 16 к. Харьковское окружное правленіе имущества не имѣетъ.

Общество Попеченія о нуждающихся учащихся въ низшихъ учебныхъ заведеніяхъ г. Харькова. Открыло дѣйствія съ 1901 года.

Харьковское Общество дома Трудолюбія. Общество состоитъ изъ 200 членовъ. Имѣетъ поступленій отъ продажи издѣлій свыше 5000 р., пожертвованій 1000 р. и расходъ 10,810 р. Въ домѣ мастерскія: столярная, швейная, портняжная, сапожная, переплетная и такъ наз. «мастерскія: разныхъ цеховъ и чернорабочихъ»; кромѣ того, учреждено «бюро по найму прислуги». Всѣхъ призрѣваемыхъ въ домѣ бываетъ до 200 человѣкъ, проводившихъ въ среднемъ около $2^1/_3$ мѣсяца, и ежедневно состояло 37 чел.; продовольствіе обошлось на одного призрѣваемаго около 8 коп. въ день.

Ольгинскій Дѣтскій Пріютъ. Пріютъ состоитъ при попечительствѣ о Харьковскомъ Домѣ трудолюбія въ немъ состоитъ 30 питомцевъ: 18 мальчиковъ въ возрастѣ отъ 6 до 11 лѣтъ и 12 дѣвочекъ въ возрастѣ отъ 4 до 10 лѣтъ. Приходъ до 1500 р., расходъ свыше 1600 р.

Общество Покровительства Животныхъ. Въ 1880 году были открыты дѣйствія Харьковскаго отдѣленія Общества покровительства животныхъ. Уставъ утвержденъ въ 1875 году.

Харьковскій отдѣлъ Общества состоитъ изъ 3 почетныхъ членовъ, 147 дѣйствительныхъ съ платою по 5 р. и 126 членовъ-соревнователей съ платою по 1 руб. въ годъ. Отдѣлу принадлежитъ дворовое мѣсто съ домомъ стоимостью болѣе 6,000 р. При Отдѣлѣ состоитъ амбулаторная безплатная лѣчебница.

Харьковское Общество Сельскаго Хозяйства. Въ 1879 году возникло Харьковское Общество Сельскаго Хозяйства, но едва

къ осени организовалось и имѣло достаточное число членовъ, чтобы начать свои дѣйствія.

Въ настоящее время Общество состоитъ изъ 157 членовъ и 27 сотрудниковъ. При Обществѣ состояло два комитета: по завѣдыванію опытными полями, винокуренный и 8 особыхъ коммиссій: по улучшенію скотоводства въ Харьковской губерніи, по пересмотру хлѣбнаго тарифа, по организаціи общества взаимопомощи служащимъ по сельскому хозяйству, по организаціи отдѣленія сельскохозяйственной экономіи и проч. Изъ склада бюро продано сѣмянъ и другихъ товаровъ на 38656 руб. Имѣетъ въ активѣ кассы 280 руб.

Техническое Общество. Въ 1872 году открыто Харьковское отдѣленіе Общества распространенія техническихъ знаній. Состоитъ изъ 98 членовъ. Общество имѣло 3 собранія Совѣта. Въ теченіе года поступило 150 руб. членскихъ взносовъ, процентовъ 33 р. и отъ продажи «Записокъ» 1 руб.; съ остаткомъ въ 535 руб. всего состояло 759 руб., израсходовано 401 р., осталось 358 р.

Южно-Русское Общество Технологовъ. Съ 1900 г. выдано возвратнаго пособія 2620 р., безвозвратнаго 250 р. Поступило въ теченіе года 5394 р., въ томъ числѣ единовременныхъ и годовыхъ взносовъ 4140 руб., за мѣста, полученныя при содѣйствіи Общества, 602 р., въ возвратъ пособія 1249 руб. и проч.; израсходовано 5455 р., въ томъ числѣ выдано пособія 2870 руб., на изданіе «Извѣстій» 1612 р. и проч.

Общество послѣдователей гомеопатіи. Общество состоитъ изъ 60 лицъ. Въ видахъ упроченія дѣла гомеопатіи Общество содержитъ лѣчебницу и аптеку. За пособіемъ въ лѣчебницу обращалось 1050 больныхъ, сдѣлавшихъ 2340 посѣщеній; аптека выручила 2181 р. 74 к. и отпустила безплатно на 76 р. 15 к.

Харьковское Фармацевтическое Общество. Выдано было изъ средствъ Общества ссудъ на сумму 1110 р. по 28 прошеніямъ.

Харьковское скаковое Общество. Съ 1900 г.

Харьковское отдѣленіе общества содѣйствія женскому с.-х. образованію. Организація различныхъ курсовъ по молочному хозяйству въ Харьковѣ и т. п.

Частная женская лѣчебница «Женская Помощь» въ г. Харьковѣ. Въ г. Харьковѣ уже давно ощущался недостатокъ въ хорошо устроенномъ родильномъ заведеніи съ отдѣленіемъ для женщинъ, больныхъ женскими болѣзнями. Существующія въ г. Харьковѣ для этой цѣли учрежденія—клиника и земскій родильный домъ, закрываясь на лѣто, не въ состояніи удовлетворить все возрастающей потребности женщины въ помощи.

Идея помощи женщинѣ во время ея болѣзни и материнства соединила и сплотила небольшую группу единомыслящихъ людей и вылилась въ опредѣленную и осязательную форму въ видѣ устройства удовлетворяющаго современнымъ научнымъ требованіямъ лѣчебнаго и родильнаго заведенія.

Будущая лѣчебница названа «Женской помощью». Этимъ наименованіемъ выражаются главныя задачи лѣчебницы и опредѣляются ея функціи. Цѣли лѣчебницы обозначены въ § 1 ея устава, утвержденнаго Министромъ Внутреннихъ Дѣлъ 23 Января 1901 года. Онѣ слѣдующія:

А. Доставленіе беременнымъ, роженицамъ и женщинамъ, больнымъ женскими болѣзнями, желающимъ воспользоваться услугами женщинъ-врачей, соотвѣтственное помѣщеніе, доступное по цѣнѣ, а равно лѣченіе, удовлетворяющее современнымъ требованіямъ науки, какъ стаціонарныхъ, такъ и амбулаторныхъ больныхъ женщинъ.

Б. Оказаніе роженицамъ, родильницамъ и больнымъ женскими болѣзнями всякаго рода другой помощи, какъ то: перевозкой и переноской ихъ въ соотвѣтствующихъ экипажахъ и носилкахъ, доставленіемъ для нихъ повивальныхъ бабокъ, сидѣлокъ, снабженіемъ больныхъ женщинъ постелями, кружками и т. п. предметами, необходимыми для лѣченія и ухода, устройствомъ переносныхъ ваннъ на дому и т. п.

В. Предоставлять начинающимъ женщинамъ-врачамъ и повивальнымъ бабкамъ практически совершенствоваться по акушерству и женскимъ болѣзнямъ, а равно подготовлять практически опытныхъ сидѣлокъ для ухода за больными женскими болѣзнями, роженицами и родильницами.

Непосредственное завѣдываніе лѣчебницей возлагается на женщину-врача директора (§ 20 устава) и на одного или 2-хъ

женщинъ-врачей ассистентовъ. Смотря по надобности, приглашаются консультанты и прозекторъ. Управленіе же лѣчебницей и забота объ ея преуспѣяніи по § 8 устава принадлежитъ Попечительному Совѣту, состоящему изъ 8-ми лицъ, утверждаемыхъ губернаторомъ. Первый по времени совѣтъ утвержденъ 12 Февраля 1901 г. Онъ состоялъ изъ пяти учредителей: Вюртенберг-скаго подданнаго М. Х. Гельферихъ (предсѣдателя), горнаго инженера С. С. Манціарли (товарища предсѣдателя), супруги его И. В. Манціарли, ж.-врача Е. С. Дрентельнъ и вдовы доктора О. Ѳ. Обермюллеръ—и трехъ лицъ, ими самими представленныхъ—инженера путей сообщенія П. М. Константинова, старшаго врача городской Александровской больницы П. И. Кравцова и женщины-врача Е. И. Падариной-Столбовой. Пожизненнымъ директоромъ лѣчебницы утверждена ж.-врачъ Е. С. Дрентельнъ. За смертью М. Х. Гельфериха, послѣдовавшей 11 Августа 1901 г., предсѣдателемъ избранъ С. С. Манціарли. Товарищемъ предсѣдателя И. В. Манціарли; членомъ же Совѣта избранъ А. Ѳ. Грундлеръ, душеприказчикъ покойнаго М. Х. Гельфериха.

Покойный М. Х. Гельферихъ пожертвовалъ участокъ земли въ 735 kв. саж. въ концѣ Старо-Московской улицы и 30000 р. денегъ на постройку зданія и еще 10000 руб., всего 40000 р.; С. С. Манціарли, вмѣстѣ съ супругой своей И. В. Манціарли, 20000 руб.; отъ княгини Е. И. Кудашевой 50 р., отъ г-жи Е. И. Мессарошъ 200 р., отъ Л. А. Шанявской 100 р., отъ г-жи Е. В. Басниной 100 руб., отъ г-жи Л. В. Дрентельнъ 100 р., отъ супруговъ Н. Ф. и И. И. фонъ-Дитмаръ 240 руб., отъ г-жи Е. П. Ребиндеръ 5 р., отъ Л. Н. Рабиновичъ 10 р., отъ А. В. Дихтъ 500 р., отъ И. И. Ефимова 5 р. и отъ графини В. С. Зубовой 100 р., всего 1410 руб. Съ художественно-музыкальнаго вечера, устроеннаго И. В. Манціарли 8 Декабря 1901 года въ залахъ Харьковскаго опернаго театра при участіи артистовъ К. К. Горскаго и Р. В. Геника, чистаго сбора получено 966 р. 85 k. Такимъ образомъ, съ предыдущими пожертвованіями учредителей составилась сумма въ 62346 р. 85 коп., которая и позволила Попечительному Совѣту приступить къ полному осуществленію проекта лѣчебницы. Въ настоящее время

лѣчебница оканчивается постройкою, и стоимость ея въ окончательномъ видѣ будетъ стоить свыше 85000 р.,—на 15000 р. болѣе предположенной по смѣтѣ суммы.

Лѣчебница, по § 23 своего устава, имѣетъ право принимать пожертвованія какъ денежными суммами, такъ и различными предметами, необходимыми для нея. При единовременномъ пожертвованіи не менѣе 5000 руб. или ежегодномъ взносѣ не менѣе 300 руб. можетъ быть учреждена безплатная кровать имени жертвователя или какое онъ пожелаетъ (собр. узакон. и распор. прав. 1897 г. № 75, ст. 952) въ первомъ случаѣ постоянная, во второмъ—временная, пока взносъ продолжается. Имена жертвователей заносятся въ особенную книгу, и о всѣхъ пожертвованіяхъ печатается въ годовыхъ отчетахъ лѣчебницы и мѣстныхъ газетахъ.

Харьковская Общественная Библіотека открыта 26 Сентября 1886 года. 28 Января 1901 года торжественно освящено и открыто новое зданіе Харьковской Общественной Библіотеки.

14-ти лѣтняя жизнь библіотеки характеризуется ея быстрымъ поступательнымъ движеніемъ, а показателемъ этого движенія является ея помѣщеніе. Какъ быстро растущій ребенокъ постоянно перерастаетъ свою кроватку, такъ и библіотека скоро начинала ощущать тѣсноту отведеннаго ей помѣщенія. Не прошло и нѣсколькихъ мѣсяцевъ со дня открытія библіотеки, какъ первая ея квартира, во флигелѣ городского дома, оказалась уже неподходящей: ходъ былъ черезъ дворъ, тѣсный и грязный; комнаты были сырыя, недостаточно свѣтлыя и лишенныя вентиляціи. Немедленно начались хлопоты о переводѣ библіотеки въ другое помѣщеніе, и городское же управленіе отвело ей безплатно несравненно болѣе удобную квартиру въ домѣ городского банка на Торговой площади, гдѣ теперь находится контора нотаріуса г. Полѣшко. Болѣе 3-хъ лѣтъ библіотека мирилась съ неудобствами квартиры и, наконецъ, съ 1 Мая 1890 года переселилась въ новое помѣщеніе на углу Московской улицы и Петровскаго переулка, въ домѣ г-жи Темпинской, гдѣ оставалась около 11-ти лѣтъ, до перехода въ собственный домъ. Учрежденный въ 1890 году 3-й разрядъ абонемента помѣщался сначала въ одной комнатѣ

во 2-мъ этажѣ, а затѣмъ въ виду тѣсноты, былъ переведенъ въ мезонинъ, гдѣ для него отведены были 2 небольшія комнаты. Книгохранилище расположено было въ остальныхъ комнатахъ 2-го этажа, и затѣмъ мало-по-малу заняло внутренній корридоръ и заполнило всѣ углы и закоулки мезонина. Въ теченіе 11-лѣтняго пребыванія библіотеки въ домѣ г-жи Темпинской ни разу не было произведено серьезнаго ремонта ея помѣщенія—покраски половъ, побѣлки всѣхъ стѣнъ; да и сдѣлать это было мудрено, потому что закрыть библіотеку на болѣе или менѣе продолжительное время для читателей было невозможно. Неудивительно, поэтому, что и публика весьма неохотно ходила перемѣнять книги и стала все чаще и чаще посылать съ этою цѣлью свою прислугу, хотя это сопряжено было съ нѣкоторыми неудобствами. Многихъ останавливала лѣстница—высокая, грязная и плохо освѣщенная, потому что не было швейцара, и лампы систематически похищались неизвѣстными злоумышленниками.

Всѣ три квартиры, занимавшіяся послѣдовательно библіотекой, очень скоро дѣлались тѣсными и неудобными. При открытіи библіотеки 26 Сентября 1886 года въ ней было 1700 томовъ; въ первые два мѣсяца послѣ открытія прибавилось 2000 том., а къ концу года числилось уже около 10000 томовъ, въ томъ числѣ пожертвовано было въ теченіе года $5^1/_2$ тысячъ и куплено 3000; книжныя богатства ея въ 1-й же годъ увеличились почти въ 6 разъ; во 2-мъ году своего существованія библіотека пріобрѣла болѣе $5^1/_2$ т. томовъ книгъ; въ 3-мъ—б. 6000 т.; въ 4-мъ, когда она перешла въ домъ г-жи Темпинской, $7^1/_2$ т.; въ 5-мъ—б. 7000, въ 6-мъ—б. 6000, въ 7-мъ—б. 8000; въ 8-мъ $3^1/_2$ т.; съ 8-го года количество поступающихъ въ библіотеку книгъ уменьшается, но въ концѣ 10-го года ея существованія въ ней было 62966 томовъ книгъ и журналовъ, а въ концѣ 14-го года, ко времени перехода въ нынѣшнее помѣщеніе, б. 80000, т. е. средній фактическій приростъ превышалъ все-таки 4000 т. въ годъ.

Необходимость постройки собственнаго дома для библіотеки давно уже сознавалась членами ея, когда въ ней было книгъ втрое менѣе, чѣмъ теперь. Сознаніе это нашло себѣ даже реальное выраженіе въ сборѣ пожертвованій для этой цѣли; но замѣтно

стало подвигаться это дѣло только съ 8 года существованія библіотеки, т. е. съ конца 1893 года. До того времени собрано было на постройку нѣсколько болѣе 1000 рублей. Въ 8-мъ же году, проф. Д. И. Багалѣй, будучи выбранъ предсѣдателемъ правленія, составилъ и отпечаталъ брошюру о необходимости постройки дома и предложилъ правленію рядъ систематическихъ послѣдовательныхъ мѣръ для осуществленія этого дѣла. Въ 8-мъ году существованія библіотеки фондъ на постройку почти утроился и равнялся 3970 руб., въ 9-мъ году фондъ увеличился на 1323 руб., въ 10-мъ году—на 16984 руб., 11-мъ—на 1774 руб. руб. съ коп., въ 12-мъ—на 1441 руб. съ коп., въ 13-мъ—на 56325 руб. съ коп., въ 14-мъ—на 7102 руб, съ коп. и въ нынѣшніе первые мѣсяцы 15-го года на 2000 руб.; за 7 лѣтъ собрано было 90922 руб. Какъ же составилась эта крупная сумма? Половина ея—45000 руб.—въ два пріема была получена въ видѣ безвозвратной субсидіи изъ средствъ Государственнаго казначейства, по ходатайству проф. Д. И. Багалѣя у г. Министра Финансовъ С. Ю. Витте, причемъ 1-й разъ ходатайство это проходило черезъ департаментъ экономіи Государственнаго Совѣта, а второй—было непосредственно представлено нынѣ благополучно царствующему Государю Императору Николаю Александровичу самимъ Министромъ Финансовъ, который, кромѣ того, исходатайствовалъ также Высочайшее повелѣніе объ освобожденіи библіотеки отъ уплаты крѣпостныхъ пошлинъ за пріобрѣтенное ею дворовое мѣсто. Общее собраніе библіотеки, выслушавъ сообщеніе объ этомъ, постановило повергнуть къ стопамъ Его Императорскаго Величества чувства безпредѣльной благодарности за высокое вниманіе къ нуждамъ просвѣтительнаго учрежденія.

Вторымъ крупнымъ благотворителемъ библіотеки было Харьковское городское общественное управленіе, пожертвовавшее 5000 р. на постройку и 16000 руб. на покупку дворового участка. Оно же помогло осуществить крупный заемъ въ 70000 руб. въ городскомъ банкѣ и приняло на себя уплату по немъ процентовъ. Не называясь городской, библіотека исполняетъ всѣ функціи этой послѣдней. Сравнительно съ прежнимъ ея нынѣшнее помѣщеніе расширилось въ 5 разъ: сообразно съ этимъ возросли и

расходы на его содержаніе. Прежде отопленіе стоило 400 руб., теперь—1200 р., освѣщеніе—150 р., теперь—1500 р.

Харьковскій комитетъ попечительства о народной трезвости отпустилъ 3 тыс. р.; остальная сумма въ количествѣ 21400 руб. составилась изъ частныхъ пожертвованій отъ 1000 р. до сотенъ рублей, сборовъ съ публичныхъ лекцій, процентовъ и т. п.

Прежнее помѣщеніе библіотеки занимало площадь въ 116 кв. саж., причемъ высота его колебалась между 4 и 7 арш.; новое, безъ подвальнаго этажа, занимаетъ площадь 511 кв. с., т. е. превосходитъ его въ 4 раза, а съ подваломъ въ 5 разъ, причемъ высота его колеблется между 14 и 12 арш. Жилая часть подвальнаго этажа занимаетъ площадь въ 27 квадр. саж. и нежилая—70. Прежнее книгохранилище не могло вмѣстить 80000 томовъ; нынѣшнее оборудовано на 160000, а расчитано на 280000 т., т. е., при среднемъ ежегодномъ приростѣ въ 6000 томовъ, его станетъ на 14, а съ оборудованіемъ, т. е. устройствомъ желѣзныхъ шкафовъ, и на 33 г.

Кабинеты для чтенія. Общее число посѣтителей за 15 лѣтъ составляетъ около 50 тысячъ человѣкъ, которые совершили болѣе 1250000 посѣщеній, приблизительно по 25 посѣщеній на каждаго человѣка; удовлетворено за это время около 500000 требованій, не считая пользованія газетами и еженедѣльными журналами (по 10 требованій на посѣтителя); въ прежнемъ помѣщеніи кабинеты для чтенія занимали площадь въ 32 кв. саж., въ нынѣшнелъ 96, т. е. втрое болѣе прежнихъ; абонементъ 1-го и 2-го разряда въ нынѣшнемъ—вдвое болѣе чѣмъ прежній, 3-й разрядъ также вдвое больше прежняго. Главною особенностью настоящаго зданія является его разумная новая приспособленность къ цѣлямъ библіотеки, выражающіяся и въ его внутреннемъ устройствѣ, и въ распредѣленіи его помѣщеній и даже ихъ отдѣлкѣ. Читальный залъ обширенъ, высокъ, свѣтелъ, имѣетъ отдѣленія для спеціальныхъ научныхъ занятій и, вполнѣ удовлетворяя своему основному назначенію, можетъ въ свободное время служить для публичныхъ лекцій, музыкальныхъ вечеровъ и т. п. 3-й разрядъ абонемента, имѣющій своихъ особыхъ, своеобразныхъ подписчиковъ, которымъ нужно и показывать книгу, и сообщить даже свѣдѣнія о ея содержаніи, по-

мѣщенъ отдѣльно и имѣетъ особое книгохранилище. Приняты, наконецъ, всѣ мѣры, чтобы обезопасить зданіе въ пожарномъ отношеніи: употреблялись желѣзныя балки и дѣлались кирпичные и бетонные своды, несгораемыя лѣстницы. Книгохранилище представляетъ особое зданіе съ желѣзными стропилами, соединяющееся съ остальной библіотекой только посредствомъ одной желѣзной двери; во всѣхъ помѣщеніяхъ библіотеки устроено электрическое освѣщеніе и центральное водяное отопленіе; всюду разставлены пожарные краны съ рукавами.

Филіальное отдѣленіе Харьковской общественной библіотеки открыто 2-го Февраля 1901 года на Петинской ул., въ домѣ подъ № 44-мъ.

Первое Взаимное Общество страхованія жизни. Уставъ утвержденъ 1 Марта 1902 года.

Общество взаимнаго вспоможенія работающихъ на табачныхъ фабрикахъ въ г. Харьковѣ открыло дѣйствія 23 Іюня 1902 г.

Общество взаимнаго вспоможенія портныхъ г. Харькова. Уставъ утвержденъ 25 мая 1895 года. Имѣетъ цѣлью выдачу пособій нуждающимся членамъ и ихъ семействамъ и содѣйствіе къ доставленію работы своимъ членамъ, къ сбыту всякаго рода издѣлій изъ ремесла собственной работы и къ пріобрѣтенію ими по дешевымъ цѣнамъ изъ первыхъ рукъ матеріаловъ и другихъ принадлежностей ремесла.

Харьковское Гимнастическое Общество. Учреждено 17 Ноября 1893 г. съ цѣлью физическаго воспитанія молодыхъ людей и для способствованія ихъ развитію въ смыслѣ пригодности къ военной службѣ, для поддержанія здоровья, а равно для облегченія частнымъ лицамъ пользоваться гигіеническою или активною и врачебною гимнастикою, и для образованія учителей гимнастики.

Общество потребителей, подъ названіемъ Экономическое общество чиновниковъ г. Харькова, утвержденное 29 Ноября 1893 года, имѣетъ цѣлью улучшить матеріальное благосостояніе своихъ членовъ доставкою имъ по возможно дешевой цѣнѣ доброкачественныхъ продуктовъ насущной потребности (пищевые продукты, бѣлье, платье, обувь, мебель и проч.) и дать возможность членамъ дѣлать сбереженія изъ прибылей общества.

Общество состоитъ изъ 732 членовъ со взносомъ 8293 р. На 28 Декабря 1900 г. балансъ общества равнялся 68253 р.; въ активѣ: касса 2645 р., движимое имущество 1233 р. товары 51715 р., дебиторы, 10522 р., полученные векселя 1174 р. и пр.; въ пассивѣ: паевой капиталъ 8048 р., запасный 2364 р., кредиторы 30480 р., выданные векселя 26236 р. и проч.: убытку 147 р.

Ссудо-сберегательная касса членовъ Общества потребителей подъ названіемъ Экономическое общество чиновниковъ г. Харькова. Уставъ утвержденъ 15 Ноября 1896 года.

Имѣетъ цѣлью дать участникамъ ея возможность дѣлать денежныя сбереженія и получать, въ случаѣ нужды, денежныя ссуды.

Ссудо-сберегательная касса на 1 Января 1901 г. имѣетъ 52 члена, членскихъ взносовъ 4017 р., вкладовъ 118 р., прибыли 213 р.; имѣетъ наличными 41 руб. и въ видѣ долга за членами 4119 р.

Харьковское Экономическое Собраніе. Уставъ утвержденъ 28 Іюня 1895 г. Какъ дополненіе къ дѣйствующему въ г. Харьковѣ Экономическому Обществу чиновниковъ, преслѣдующему цѣли матеріальнаго благосостоянія его членовъ, учреждается клубъ членовъ этого общества, имѣющій задачею содѣйствовать удовлетворенію духовныхъ потребностей его членовъ, а равно доставить имъ и ихъ семействамъ удобное мѣсто для отдыха и скромныхъ семейныхъ развлеченій.

Харьковское Общество любителей хорового пѣнія. Уставъ утвержденъ 28 Февраля 1895 года.

Имѣетъ цѣлью способствовать развитію хорового пѣнія среди своихъ членовъ, устраивая музыкальныя собранія и концерты и открывая общедоступные и безплатные классы хорового пѣнія.

Попечительство о недостаточныхъ ученикахъ Харьковскаго техническаго ж. д. училища, утвержденное 30 Января 1894 года.

Имѣетъ цѣлью оказывать вспомоществованіе тѣмъ нуждающимся ученикамъ училища, которые заслуживаютъ сего по своему поведенію и успѣхамъ, и пріискивать служебныя мѣста окончившимъ курсъ въ училищѣ.

Южно-Русское Общество Акклиматизаціи. Уставъ утвержденъ 30 Апрѣля 1896 года.

Имѣетъ цѣлью изученіе новыхъ малоизвѣстныхъ, полезныхъ для сельскаго хозяйства и сельско-хозяйственной промышленности животныхъ и растеній; улучшеніе мѣстныхъ породъ животныхъ и сортовъ растеній и акклиматизацію новыхъ; охраненіе рыбы отъ хищническаго ея истребленія и ея умноженіе раціональными пріемами рыбоводства и рыболовства; посредничество въ дѣлѣ снабженія заинтересованныхъ лицъ сѣменами, саженцами, племенными животными, рыбешкой, греной и проч; распространеніе въ публикѣ и сельскомъ населеніи соотвѣтственныхъ практическихъ и теоретическихъ свѣдѣній; и распространеніе среди подрастающаго поколѣнія любви къ изученію природы, къ древонасажденію, разведенію всевозможныхъ полезныхъ животныхъ и вселеніе въ немъ сознанія важности охраненія общественныхъ и частныхъ садовъ, питомниковъ, защиты полезныхъ дикихъ птицъ и другихъ животныхъ и т. п.

Ссудо-сберегательная касса служащихъ въ Харьковскомъ Губернскомъ Земствѣ. Уставъ утвержденъ въ 1882 г.

Имѣетъ цѣлью доставить возможность участникамъ ея дѣлать сбереженія изъ получаемаго ими отъ Земства содержанія и выдавать нуждающимся ссуды и пособія.

Ссудо-сберегательная касса служащихъ въ Харьковскомъ Уѣздномъ Земствѣ. Уставъ утвержденъ 30 Ноября 1895 года.

Имѣетъ цѣлью доставить возможность участникамъ ея дѣлать сбереженія изъ получаемаго ими отъ Земства содержанія и выдавать нуждающимся ссуды и пособія.

Ссудо-сберегательная касса служащихъ въ Харьковскомъ Городскомъ Купеческомъ Банкѣ. Уставъ утвержденъ 2 Марта 1896 г.

Имѣетъ цѣлью пріема отъ участниковъ на сбереженіе денежныхъ вкладовъ и выдачи нуждающимся въ нихъ ссуды и безвозвратныхъ пособій имъ и ихъ семействамъ.

Ссудо-сберегательная касса при Императорскомъ Харьковскомъ Университетѣ. Уставъ утвержденъ въ 1897 году.

Ссудо-сберегательная касса при Харьковской Духовной семинаріи. Уставъ утвержденъ 21 Апрѣля 1895 г.

Имѣетъ цѣлью дать возможность участвующимъ въ ней сберечь хотя небольшую сумму денегъ и дѣлать ссуды нуждающимся.

Харьковское Общество Рыболовства. Уставъ утвержденъ въ 1889 г.

Общество потребителей для служащихъ на Курско-Харьково-Севастопольской желѣзной дорогѣ. Уставъ утвержденъ 30 Іюня 1894 г.

Имѣетъ цѣлью доставлять своимъ членамъ необходимые предметы потребленія хорошаго качества, по возможно дешевымъ цѣнамъ.

Учебныя Заведенія г. Харькова.

Харьковскій Императорскій Университетъ. 17 Января 1805 года, послѣдовало торжественное открытіе Императорскаго Харьковскаго университета, основаннаго по иниціативѣ и стараніями В. Н. Каразина. Первымъ попечителемъ былъ сенаторъ графъ Северинъ Осиповичъ Потоцкій, а ректоромъ—профессоръ Рижскій. При открытіи было только 54 студента. Празднество продолжалось три дня. Гулянье и иллюминація превзошли торжества, бывшія 29 Сентября 1780 года по случаю открытія намѣстничества.

Открытіе Императорскаго Харьковскаго Университета, безъ сомнѣнія, есть одно изъ главныхъ событій въ Исторіи города Харькова, которое имѣло чрезвычайно большое вліяніе на развитіе и усовершенствованіе города во всѣхъ отношеніяхъ. Уже со времени назначенія Харькова губернскимъ городомъ, онъ постепенно увеличивался, но это увеличиваніе было медленное, такъ что Харьковъ не отличался ничѣмъ особеннымъ отъ всѣхъ другихъ небольшихъ губернскихъ городовъ Россіи. Но съ 1805 года городъ съ каждымъ годомъ быстрыми шагами идетъ впередъ во всѣхъ отношеніяхъ.

Тамъ, гдѣ нынѣ университетъ, былъ поставленъ каменный, съ надлежащими службами домъ (дворецъ) для намѣстника Импе-

Имѣетъ цѣлью дать возможность участвующимъ въ ней сберечь хотя небольшую сумму денегъ и дѣлать ссуды нуждающимся.

Харьковское Общество Рыболовства. Уставъ утвержденъ въ 1889 г.

Общество потребителей для служащихъ на Курско-Харьково-Севастопольской желѣзной дорогѣ. Уставъ утвержденъ 30 Іюня 1894 г.

Имѣетъ цѣлью доставлять своимъ членамъ необходимые предметы потребленія хорошаго качества, по возможно дешевымъ цѣнамъ.

Учебныя Заведенія г. Харькова.

Харьковскій Императорскій Университетъ. 17 Января 1805 года, послѣдовало торжественное открытіе Императорскаго Харьковскаго университета, основаннаго по иниціативѣ и стараніями В. Н. Каразина. Первымъ попечителемъ былъ сенаторъ графъ Северинъ Осиповичъ Потоцкій, а ректоромъ—профессоръ Рижскій. При открытіи было только 54 студента. Празднество продолжалось три дня. Гулянье и иллюминація превзошли торжества, бывшія 29 Сентября 1780 года по случаю открытія намѣстничества.

Открытіе Императорскаго Харьковскаго Университета, безъ сомнѣнія, есть одно изъ главныхъ событій въ Исторіи города Харькова, которое имѣло чрезвычайно большое вліяніе на развитіе и усовершенствованіе города во всѣхъ отношеніяхъ. Уже со времени назначенія Харькова губернскимъ городомъ, онъ постепенно увеличивался, но это увеличиваніе было медленное, такъ что Харьковъ не отличался ничѣмъ особеннымъ отъ всѣхъ другихъ небольшихъ губернскихъ городовъ Россіи. Но съ 1805 года городъ съ каждымъ годомъ быстрыми шагами идетъ впередъ во всѣхъ отношеніяхъ.

Тамъ, гдѣ нынѣ университетъ, былъ поставленъ каменный, съ надлежащими службами домъ (дворецъ) для намѣстника Импе-

раторскаго Величества, оконченный постройкою въ 1776 году, заложенный по повелѣнію Императрицы въ 1764 году на мѣстѣ домовъ, купленныхъ у графа Дивіера (4000 руб.), Стремоухова (600 р.), Буцкаго (125 р.), Базилевича (65 р.) и Грунина (500 р.), по плану гр. Растрелли архитекторомъ Вильяновымъ. Подрядчиками были: маіоръ Дунинъ, купецъ Аникѣевъ и самъ губернаторъ Щербининъ. Обошелся казнѣ въ 29,756 р. Къ этому дому сзади была пристроена деревянная зала для торжественныхъ собраній, которая съ 1789 г., по приказанію губ. Каминскаго, превратилась въ видъ театральныхъ увеселеній. Въ этомъ театрѣ исполнителями мужскихъ и женскихъ ролей были чиновники, а впослѣдствіи и актеры. Въ концѣ 1796 г., по случаю объявленнаго Павломъ I-мъ государственнаго траура, представленія прекратились, и театральное зданіе сломано, а актеры разбрелись.

Въ концѣ XVIII столѣтія, по учрежденіи Слободско-Украинской губерніи, на всей центральной городской мѣстности—крѣпости,—не существовало уже полковничьихъ и сотничьихъ домовъ и дворовъ, и изъ деревянныхъ домовъ отличался городской домъ для губернатора (позади университетской церкви); но и этотъ лучшій домъ приходилъ въ ветхость, и для обитанія губернаторовъ отводился домъ, купленный у Мордвинова (гдѣ нынѣ 1-я женская гимназія).

На томъ мѣстѣ, гдѣ нынѣ помѣщаются университетскія аудиторіи и гдѣ когда-то стоялъ флигель, въ которомъ отводилась квартира для вице-губернатора, въ концѣ XVIII вѣка была устроена «ради того, что городской базаръ находился въ мѣстахъ, въ ненастное время грязью наполненныхъ»—каменная галлерея для продажи хлѣба и фруктовъ.

Въ 1814 году при Харьковскомъ университетѣ устроены клиническіе институты: терапевтическій на 6 и хирургическій на 4 кровати. Помѣщались они на берегу р. Лопани, на мѣстѣ, гдѣ теперь манежъ университета. Пріемъ больныхъ начатъ 15 Января 1815 года.

Въ 1821 г. продана была купцу Тараканову за безцѣнокъ (1500 р. асс.). большая часть низменности, $4^1/_2$ десятины, принадлежавшей университету, по лѣвой сторонѣ Клочковской ул.

Въ 1820 г. каменный домъ, служившій для помѣщенія Харьковскаго полицейскаго управленія, уступленъ за 38902 руб. асс. университету для помѣщенія клиническихъ институтовъ.

Въ 1823 году начата перестройка университетскихъ зданій, исключая дворца.

Свѣдѣнія о числѣ студентовъ Харьковскаго университета за время съ основанія Университета по 1902 годъ.

Годы:	Къ концу года было студ.	Окончило
1805	57	—
1806	69	—
1807	65	—
1808	61	26
1809	72	16
1810	82	8
1811	86	20
1812	118	16
1813	157	19
1814	св. нѣтъ	15
1815	св. нѣтъ	26
1816	122	40
1817	св. нѣтъ	12
1818	св. нѣтъ	7
1819		
1820 ak. г.	201	30
1820		
1821 ak. г.	195	23
1821		
1822 ak. г.	213	41
1822		
1823 ak. г.	165	63
1823		
1824 ak. г.	245	39
1824	—	40
1825	346	36
1826	305	68
1827	260	61
1828	237	70
1829	334	49
1830	265	57
1831	247	57
1832	282	44
1833	244	64
1834	261	50
1835	263	56
1836	299	81
1837	274	52
1838	372	14
1839	391	73
1840	466	89
1841	451	72
1842	447	69
1842		
1843	452	93
1843		
1844	411	101
1844		
1845	449	110
1845		
1846	448	72
1846	456	—
1847	492	87
1848	513	84

Годы:	Къ концу года было студ.	Окончило
1849	415	96
1850	394	87
1851	407	80
1852	443	89
1853	475	77
1854	457	99
1855	483	71
1856	453	84
1857	459	68
1858	422	71
1859	483	62
1860	529	50
1860		
1861	533	71
1861		
1862	569	57
1963	536	79
1864	524	76
1865	484	106
1866	445	136
1867	478	119
1868	563	100
1869	475	60
1870	552	69
1871	527	87
1872	448	92
1873	389	97
1874	407	83

Годы:	Къ концу года было студ.	Окончило
1875	481	104
1876	442	102
1877	559	31
1878	609	
1879	637	
1880	667	
1881	821	90
1882	978	
1883	1076	
1884	1227	172
1885	1460	
1886	1520	
1887	1330	
1888	1155	
1889	1000	
1890	1003	
1891	977	
1892	1059	174
1893	1203	131
1894	1275	163
1895	1365	187
1896	1452	209
1897	1489	270
1898	1387	283
1899	1231	253
1900	1398	233
1901	1339	

По уставу Императорскихъ Россійскихъ университетовъ 1884 года, въ Харьковскомъ университетѣ полагается 73 профессора и 4 лектора; въ число профессоровъ входятъ: 1 профессоръ православнаго богословія, 49 ординарныхъ и 22 экстраординарныхъ профессоровъ.

Помимо исполненія своихъ непосредственныхъ обязанностей, преподавательскій персоналъ университета принимаетъ участіе въ дѣятельности существующихъ при университетѣ ученыхъ обществъ, которыхъ въ настоящее время состоитъ шесть.

Общество испытателей природы. Уставъ утвержденъ 24 Мая 1869 года.

Общество состоитъ изъ 7 почетныхъ членовъ, 45 дѣйствительныхъ и 59 сотрудниковъ.

Общество физико-химическихъ наукъ, состоящее изъ 3-хъ почетныхъ членовъ и 37 дѣйствительныхъ.

Общество научной медицины и гигіены, съ 1873 г. Состоитъ изъ 107 дѣйствительныхъ членовъ, 9-ти почетныхъ и 3 члена корреспондента.

Историко-филологическое Общество. Въ истекшемъ году, 28-го Февраля, исполнилось 25-лѣтіе Общества. Въ 1901 году Общество имѣло восемь засѣданій, на которыхъ было прочитано двадцать четыре реферата. Общество принимало участіе въ трудахъ харьковскаго предварительнаго комитета по устройству XII археологическаго съѣзда; ко времени съѣзда оно подготовляетъ изданіе тома, посвященнаго археологическимъ и археографическимъ изслѣдованіямъ и матеріаламъ; оно постановило образовать при своемъ историческомъ архивѣ этнографическій музей, основаніемъ котораго послужатъ матеріалы, пріобрѣтенные на средства, ассигнованныя харьковскимъ губернскимъ земствомъ.

Къ столѣтнему юбилею Университета Общество собираетъ матеріалъ для изданія всѣхъ писемъ, сочиненій, проектовъ В. Н. Каразина.

По примѣру прошлыхъ лѣтъ, въ истекшемъ году педагогическимъ отдѣломъ Общества было устроено шесть публичныхъ лекцій, прочитанныхъ членами Общества и отдѣла. Выпущенъ въ свѣтъ VII выпускъ «Трудовъ» педагогическаго отдѣла, и подготовляется 13 томъ «Сборника».

При историко-филологическомъ Обществѣ состоитъ *„Историческій архивъ“*, основанный въ 1880 г. и содержащійся на спеціальныя средства университета. Общее число нумеровъ архивныхъ дѣлъ 58098. Въ истекшемъ году продолжалось подробное описаніе

дѣлъ харьковскаго отдѣленія; въ настоящее время описано 236 дѣлъ, равняющихся 37368 архивнымъ листамъ. Къ этой описи составленъ указатель личный, географическій и предметный.

Библіотека архива, пополняемая исключительно путемъ пожертвованій и обмѣна на изданія Общества, возросла до 3334 томовъ.

Математическое Общество. Общество состоитъ изъ 65 членовъ: 6 почетныхъ, 51 дѣйствительныхъ и 9 членовъ корреспондентовъ.

Юридическое Общество. Въ истекшемъ 1901 году при харьковскомъ университетѣ начало функціонировать новое ученое Общество—юридическое.

Общество имѣетъ 170 дѣйствительныхъ членовъ и 1 члена соревнователя.

При Университетѣ состоятъ учебно-воспитательныя учрежденія:

Астрономическая обсерваторія, помѣщающаяся теперь въ Университетскомъ саду, а раньше въ угловомъ зданіи Университета по Университетской горкѣ, гдѣ въ настоящее время находится физическая аудиторія.

Имѣетъ инструментовъ, книгъ и проч. на сумму 38131 р. 89 к.

Кабинетъ практической механики имѣетъ разнаго рода предметовъ 305 нумеровъ на сумму 7043 руб. 06 коп.

Физическій кабинетъ и лабораторія имѣютъ приборовъ, мебели, посуды, инструментовъ и проч. 1062 нумера на сумму 41019 руб. 24 к.

Метеорологическая станція. Наблюдателями на метеорологической станціи состоятъ И. П. Поповъ и Д. К. Педаевъ (изъ нихъ первый вмѣстѣ съ тѣмъ и временно-завѣдывающій), на обязанности которыхъ лежитъ какъ производство срочныхъ (7 ч. утра, 1 час. дня, 9 час. веч.) метеорологическихъ наблюденій и веденіе метеорологическаго журнала, такъ и составленіе мѣсячныхъ и годовыхъ отчетовъ. Ими же производится и разработка записей нѣкоторыхъ пишущихъ приборовъ станціи (полностью дождеграфа и геліографа, частью—термо-, баро- и гигрографовъ ор. Ришара), вывѣрка и сравненіе метеорологическихъ приборовъ,

принадлежащихъ частнымъ лицамъ. Отъ разработки записей анемографа, за недостаткомъ времени, приходится отказываться.

Въ концѣ 1901 года приступлено къ собиранію метеорологическаго матеріала по всей Харьковской губерніи.

Метеорологическая обсерваторія обладаетъ 99 нумерами разныхъ приборовъ, предметовъ, книгъ и проч. на сумму 3213 руб. 22 коп.

Въ магнито-метеорологическомъ отдѣленіи и состоящей при ней метеорологической станціи состоитъ 630 нумеровъ на сумму 5997 р. 57 коп.

Зоологическій кабинетъ съ лабораторіей и музеемъ, который открытъ въ воскресные и праздничные дни для публики.

Зоологическій кабинетъ имѣетъ книгъ, приборовъ, инструментовъ, мебели и пр. 7698 нумеровъ въ 46947 экземплярахъ на сумму 38069 руб. $92^1/_2$ коп.

Зоотомическій кабинетъ и лабораторія имѣютъ 3242 нумера въ 4596 экземплярахъ на сумму 21981 руб. 04 коп.

Лабораторія сравнительной физіологіи. Къ 1-му Января 1902 года лабораторія имѣетъ разнаго рода аппаратовъ, инструментовъ, препаратовъ, мебели, книгъ, посуды и проч. 350 нумеровъ на сумму 4476 руб. 49 коп.

Минералогическій кабинетъ. Состоитъ изъ минераловъ, моделей, приборовъ и другихъ принадлежностей кабинета 18441 нумеръ въ 23148 экземплярахъ на сумму 30517 руб. 62 коп.

Геологическій кабинетъ. Находится окаменѣлостей, горныхъ породъ, приборовъ, инструментовъ, книгъ, картъ, мебели и проч., на лицо 9457 нумеровъ, въ числѣ 24281 экземпляра различныхъ названій на сумму 23909 руб. 93 коп.

Ботаническій кабинетъ. Въ морфологическомъ отдѣленіи ботаническаго института состоитъ инструментовъ, приборовъ, посуды и проч. 1570 нумеровъ въ 1907 экземплярахъ на сумму 22662 руб. 48 коп.

Въ физіологическомъ отдѣленіи ботаническаго института состоитъ книгъ, рисунковъ, таблицъ, инструментовъ, мебели и проч. 617 нумеровъ въ 1033 экземплярахъ на сумму 8143 р. 62 коп.

1. Дворянское собраніе. 2. Пожаръ зданій. Театры: 3. Оперный. 4. Драматическій. 5—8. Частныя зданія. 9 и 11. Вокзалъ. 10. Открытіе К.-Х.-А. ж. д.

5/III 74 r.

5/III-44 г

Библіотеки: 1. Общественная. 2. Университетская. 3. Пассажъ. 4. Суздальскій рядъ. 8. Бывшій домъ Расторгуева. 9. Купеческое собраніе. 10. Народный домъ на Ивановкѣ. 11. Домъ трудолюбія.

Ботанический садъ имѣетъ: оранжерейныхъ растеній 1753 названія, кустарниковъ и многолѣтнихъ травъ 1265 названій, фруктовыхъ деревьевъ 13 экземпляровъ, книгъ 49 нумеровъ въ 49 экземплярахъ, инструментовъ, посуды и проч. 111 нумеровъ въ 264 экземплярахъ.

Технический кабинетъ и лабораторія. Въ кабинетѣ состоитъ 1795 нумеровъ въ 7447 экземплярахъ на сумму 21494 р. 69 коп.

Агрономическій кабинетъ и лабораторія. Состоитъ коллекцій, приборовъ, снарядовъ, посуды, книгъ и мебели 1410 нумеровъ на сумму 14708 руб. 03 коп.

Химическая лабораторія. Органическое отдѣленіе. Состоитъ книгъ, рисунковъ, аппаратовъ и мебели 1248 нумеровъ на сумму 20816 руб. 86½ к.; неорганическое отдѣленіе имѣетъ разнаго рода учебныхъ пособій 249 нумеровъ на сумму 2820 р. 87 к.

Кабинетъ физической географіи.

Кабинетъ физіологической анатоміи Имѣетъ на лицо препаратовъ, книгъ, атласовъ, инструментовъ, мебели, посуды и пр. 2565 нумеровъ на сумму 20263 руб. 67 коп.

Кабинетъ патологической анатоміи. Состоитъ препаратовъ, книгъ, инструментовъ, мебели и посуды 2051 нумеръ въ 3890 экземплярахъ на сумму 25066 руб. 09 коп.

Кабинетъ общей патологіи. Состоитъ разнаго рода инструментовъ, препаратовъ, книгъ и проч. 828 нумеровъ въ 1209 экземплярахъ на сумму 11647 руб. 35 коп.

Физіологическій кабинетъ съ лабораторіей имѣетъ приборовъ, инструментовъ и проч. 1236 нумеровъ въ 2077 экземплярахъ на сумму 20562 руб. 20 коп.

Гистологическій кабинетъ имѣетъ приборовъ, инструментовъ и проч. 629 нумеровъ на сумму 14256 руб. 15 коп.

Судебно-медицинскій кабинетъ. Состоитъ инструментовъ, аппаратовъ, книгъ, мебели, посуды и проч. 764 нумера въ 1280 экземплярахъ на сумму 7456 руб. 79 коп.

Фармацевтическая лабораторія имѣетъ препаратовъ, приборовъ, книгъ, атласовъ, посуды, мебели, коллекцій и проч. 545 нумеровъ на сумму 6757 руб. 7¼ коп.

Фармакологическій кабинетъ имѣетъ разнаго рода учебныхъ пособій 406 нумеровъ на сумму 6642 руб. 52 коп.

Кабинетъ гигіены. Состоитъ разнаго рода препаратовъ и инструментовъ 1296 нумеровъ на сумму 12296 руб. 49 коп.

Лабораторія медицинской химіи имѣетъ препаратовъ, инструментовъ, мебели, книгъ и проч. 538 нумеровъ на сумму 7298 р. 88 коп.

Кабинетъ хирургической патологіи. Состоитъ разнаго рода учебныхъ пособій 820 нумеровъ на сумму 7752 руб. 80 коп. (въ томъ числѣ при клиническомъ отдѣленіи военнаго госпиталя 571 нумеръ на сумму 5327 руб. 37 коп.).

Терапевтическая факультетская клиника. Всѣхъ стаціонарныхъ больныхъ въ 1901 году было 209, амбулаторныхъ 2828. Состоитъ разнаго рода учебныхъ пособій 628 нумеровъ въ 977 экземплярахъ на сумму 9865 руб. 21 коп.

Хирургическая факультетская клиника (Сумская ул., по Харитоненскому переулку). Директоръ клиники ордин. проф. Л. В. Орловъ. Плата по 8 р. въ мѣсяцъ, бѣдные безплатно. Открыта съ 1-го Сентября по 20 Мая. Пріемъ ежедневно въ 12 час. дня по болѣзнямъ: хирургическимъ, мочеполовымъ, зубнымъ (лѣченіе и пломбированіе зубовъ), ушнымъ, горловымъ и носовымъ; имѣется ортопедическій кабинетъ, массажъ, электризація; состоитъ аппаратовъ, инструментовъ, книгъ и вещей 1129 нумеровъ въ 1834 экземплярахъ на сумму 580 мар. 25 пф., 671 франк. 95 сант., 90 гульд. 70 крейц., 32 талера 90 зильбергрош. и 17417 р. 22 коп.

Амбулаторія. Общее число больныхъ въ 1901 году 2801, мужчинъ 1926, женщинъ 925.

Акушерско-гинекологическая клиника (въ зд. университета Харитоненковскій пер., по Сумской ул.). Директоръ клиники — заслужен. орд. проф. Н. Ф. Толочиновъ. Отдѣленія: акушерскаго и гинекологическаго, по 20 кроватей; открыта съ 1-го Сентября по 1-е Іюня. Пріемъ роженицъ во всякое время дня и ночи; приходящихъ больныхъ, беременныхъ и осмотръ кормилицъ ежедневно отъ 10 до 12 час. дня.

Акушерская клиника. Въ отчетномъ 1901 году въ клинику акушерства и женскихъ болѣзней обращалось за совѣтомъ и

пособіемъ 2027 женщинъ. Изъ этого числа стаціонарныхъ больныхъ въ гинекологическомъ отдѣленіи 151; въ родильномъ отдѣленіи 470; приходящихъ больныхъ съ женскими болѣзнями 1076; осмотрѣно было беременныхъ 240, кормилицъ 90.

Въ родильное отдѣленіе акушерской клиники въ 1901 году обращалось за помощью всего 470 женщинъ, въ томъ числѣ 46 беременныхъ; 424 женщины поступили въ родахъ.

Въ кабинетѣ акушерской клиники состоитъ 912 нумеровъ на сумму 11442 руб. 1 $^2/_3$ коп.

Офталмологическая клиника (въ зданіи новыхъ клиникъ по Сумской ул.). 35 кроватей на счетъ университетскихъ суммъ, 10 Харьковскаго губернскаго земства, 2—на счетъ Маріинскаго попечительства для призрѣнія слѣпыхъ, кровать Курскаго губернскаго земства, 1—Харьковскаго еврейскаго общества и 1 кровать (дѣтская) на $^0/_0$ $^0/_0$ съ Баташовскаго капитала. Директоръ клиники проф. Л. Л. Гиршманъ. Пріемъ приходящихъ глазныхъ больныхъ ежедневно отъ 9 до 11 часовъ утра, кромѣ воскресеній.

Въ офталмологической клиникѣ за 1901 годъ лѣчилось амбулаторныхъ больныхъ 10403 человѣка: 5879 (56,6$^0/_0$) мужчинъ, 3318 (31,7$^0/_0$) женщинъ, 587 (5,7$^0/_0$) дѣтей мужского пола и 619 (6,0$^0/_0$) дѣтей женскаго пола.

Хирургическая госпитальная клиника. Въ 1901 году госпитальная Хирургическая клиника функціонировала при 30 кроватяхъ.

Пользовалось 438 больныхъ, изъ которыхъ умерло 17, что составляетъ 3,8$^0/_0$.

Терапевтическая факультетская клиника (въ зданіи университета). Директоръ клиники—заслуж. проф. И. Н. Оболенскій. Открыта съ 1 Сентября по 1 Мая. 22 кровати въ мужскомъ отдѣленіи и 18 въ женскомъ. Плата по 8 р. въ мѣсяцъ. Бѣдные безплатно. Пріемъ амбулаторныхъ больныхъ ежедневно, кромѣ воскресныхъ дней, отъ 10 до 12 часовъ; по горловымъ, ушнымъ и носовымъ болѣзнымъ отъ 1 часу до 2-хъ.

Функціонируетъ восемь мѣсяцевъ въ году, за исключеніемъ Мая, Іюня, Іюля и Августа.

Въ 1901 году поступило 433 больныхъ; изъ нихъ 30 умерло; процентъ смертности—6,9$^0/_0$.

Состоитъ книгъ, инструментовъ, приборовъ, мебели, посуды и проч. 454 нумера на сумму 5868 руб. 95 коп.

Поликлиника нервныхъ болѣзней, электротерапевтическій кабинетъ имени Манько (Пушкинская, 29) въ завѣдываніи профессора Я. А. Анфимова. Принимаются амбулаторно-нервные больные и нуждающіеся въ лѣченіи электричествомъ—безплатно ежедневно, кромѣ воскресныхъ и праздничныхъ дней, отъ 10 до 12 час. утра.

Кабинетъ при каѳедрѣ нервныхъ и душевныхъ болѣзней. Кабинетъ этотъ не имѣетъ собственнаго помѣщенія и помѣщается частью при клиникѣ душевныхъ болѣзней въ частной лѣчебницѣ врача Платонова, частью въ Маньковскомъ электролѣчебномъ заведеніи.

Имѣется разныхъ инструментовъ и книгъ 545 нумеровъ на сумму 6562 руб. 13 коп.

Дерматологическая клиника съ 6 безплатными кроватями. (Военный госпиталь и зданіе Университета). Въ завѣдываніи проф. И. Ф. Зеленева. Безплатный пріемъ съ кожными, сифилитическими и венерическими болѣзнями ежедневно, кромѣ праздниковъ, отъ 1 часу до 2 час. дня въ амбулаторіи при университетѣ (противъ Собора) и отъ 11 до 12 час. дня въ амбулаторіи при клиникѣ въ военномъ госпиталѣ (въ концѣ Сумской ул.). Бѣднымъ безплатно лѣкарство и перевязочныя средства и помѣщеніе въ клиникѣ. Проф. Зеленевъ принимаетъ въ четвергъ и субботу отъ 1—2 час. дня въ поликлиникѣ.

Кабинетъ дерматологіи и сифилиса имѣетъ разнаго рода препаратовъ, инструментовъ и проч. 658 нумеровъ въ 984 экземплярахъ на сумму 10168 руб. 32 коп.

Маньковское электролѣчебное заведеніе. Состоитъ различнаго рода предметовъ 787 нумеровъ на сумму 8978 руб. 04 коп.

Кабинетъ при каѳедрѣ оперативной хирургіи съ топографической анатоміей. Состоитъ книгъ, атласовъ, инструментовъ, стеклянной посуды и мебели 777 нумеровъ на сумму 2384 р. 28 к.

Кабинетъ дѣтскихъ болѣзней. Состоитъ разнаго рода приборовъ, инструментовъ, книгъ и проч. вещей 22 нумера на сумму 1882 руб. 91 коп.

Фундаментальная библіотека. Въ фундаментальной библіотекѣ состоитъ книгъ 74723 назван. въ 138738 том. на сумму 346693 руб. 57 коп.; періодическихъ изданій 825 назв. въ 23996 том. на сумму 133759 руб. 47 коп.; рукописей 299 назв. (377 том.) на сумму 870 руб.; картъ, рисунковъ и чертежей 3056 назв. (3805 л.) на сумму 6898 руб. 83 коп.

Студенческое отдѣленіе фундаментальной библіотеки. Состоитъ книгъ и періодическ. изданій 8525 назв. въ 11731 том. на сумму 22047 руб. 38 коп.

Всего въ библіотекѣ состоитъ 87428 назв. въ 178647 том. на сумму 510269 руб. 25 коп.

Музей изящныхъ искусствъ и древностей. Къ 1 Января 1902 г. состоитъ 2975 нумеровъ на сумму 48517 руб. 57 коп.

Въ музеѣ въ 1901 г. занимались копированіемъ картинъ художники и любители, изъ нихъ 2 студента. Библіотекой музея пользовалось 31 лицо, изъ коихъ 9 студентовъ, 74 названіями сочиненій.

Въ воскресные дни музей посѣтили 632 человѣка, изъ нихъ 104 студента.

Нумизматическій кабинетъ. Къ 1 Января 1902 г. въ кабинетѣ состоитъ различнаго рода ассигнацій, медалей и монетъ 8578 нумеровъ въ 18086 экземплярахъ и 236 нумеровъ въ 369 экземплярахъ различныхъ книгъ и журналовъ.

Харьковскій Императора Александра III Технологическій Институтъ. Въ 1871 году было пріобрѣтено Думою 26 десятинъ земли близъ Благотворительнаго Общества для постройки Харьковскаго Технологическаго Института.

Въ 1875 году положено было основаніе южно-русскому Технологическому Институту и приступлено къ возведенію зданій его по проекту архитектора Генрихсена.

15 Сентября 1885 г. открытъ Харьковскій Технологическій Институтъ.

Харьковскій Ветеринарный Институтъ. Харьковское Ветеринарное училище, на основаніи устава, Высочайше утвержденнаго 18 Апрѣля 1850 года, является самостоятельнымъ, отдѣльнымъ отъ университета учрежденіемъ. 8-го мая 1873 г. преобразовано на

основаніи положенія въ Ветеринарный Институтъ. Первымъ директоромъ былъ профессоръ Вишневскій. Всего студентовъ было 7297; окончило 1004. Съ 1855 г. помѣщено въ новомъ зданіи на Сумской улицѣ.

Харьковская Духовная Семинарія. На основаніи Высочайшаго повелѣнія, въ 1836 году, въ Харьковѣ, на Холодной горѣ отведено 10 десятинъ 2352 кв. саж. земли для постройки зданій семинаріи (Указъ св. Синода 15 Октября № 12706); въ 1844 году положено основаніе зданій Харьковской духовной семинаріи. Въ 1868 году въ Сентябрѣ послѣдовало полное преобразованіе Харьковской Духовной семинаріи. Въ 1885 году возобновлена послѣ пожара Духовная семинарія.

Первая Мужская гимназія. Харьковская 1-я гимназія считаетъ въ 1902 году сто тридцать четвертый годъ своего существованія. Свое начало она ведетъ съ 2-го февраля 1768 г., когда была основана подъ именемъ «Харьковскихъ казенныхъ училищъ (главнаго и малаго) съ прибавочными къ нимъ классами» и состояла тогда въ вѣдѣніи Губернской Канцеляріи. Съ 1 Марта 1798 года училища эти и добавочные классы преобразованы въ одно «Главное Слободско-Украинское училище», а съ 3-го Сентября 1805 г.—въ Слободско-Украинскую гимназію», и «Харьковское уѣздное училище» при ней; 17-го Января 1836 года она переименована въ «Харьковскую губернскую гимназію», а съ 7-го Іюня 1841 года стала именоваться «Первою Харьковскою гимназіею», отдѣливъ съ этого времени изъ своего состава учащихъ и учащихся для образованія «Второй», а съ 1861 года —для образованія «Третьей» Харьковскихъ гимназій. Съ самаго основанія гимназіи подъ наименованіемъ «Харьковскихъ казенныхъ училищъ», при ней состояли казенные питомцы, а 11-го Октября 1805 г. учрежденъ пансіонъ для дворянскаго юношества, переименованный 14 февраля 1851 г. въ «Благородный пансіонъ».

Въ 1835 г., на половинѣ пройденнаго пути своего существованія, когда Слободско-Украинская губернія переименована въ Харьковскую, Харьковская губернская гимназія такъ была полна воспитанниками, что уже тогда явилась мысль о необходимости въ г. Харьковѣ второй гимназіи—мысль, объ осуществленіи

которой хлопоталъ почетный попечитель гр. Александръ Гендриковъ, заявившій въ своемъ представленіи попечителю Харьковскаго Учебнаго Округа 11 Сентября 1835 г., что въ 1 классѣ было 110, а во 2-мъ 100 учениковъ.

Теперешнее зданіе 1-й Харьковской гимназіи на планѣ 1785 г. показано Почтовымъ дворомъ казеннымъ.

Турбинъ въ Ст. опис. Х. губ. пишетъ, «что открытые нѣсколько лѣтъ тому назадъ при Харьковской гимназіи технические классы оставались пустыми, ибо лица, принадлежащія къ классамъ торговымъ и ремесленнымъ, тогда еще считали, что ученье для нихъ дѣло совершенно безполезное».

Въ 1845 году 9 Января освящено зданіе 1-й Харьковской гимназіи, въ которое вскорѣ она и переведена изъ стараго помѣщенія на углу Московской улицы и Петровскаго переулка.

30 Августа 1861 г. послѣ молебствія, были открыты параллельные классы 1-й Харьковской гимназіи въ д. Андреевыхъ, на Рыбной ул., который оказался болѣе всѣхъ прочихъ, имѣвшихся въ виду домовъ, удобнымъ и просторнымъ. Въ одномъ изъ этажей помѣщались еще и землемѣро-таксаторскіе классы, открытые 9 Іюня 1860 г. на основаніи Высочайшаго повелѣнія 28 Октября 1859 года съ цѣлью образованія людей для производства съемокъ и таксація поземельной собственности.

Въ 1861 году Высочайше утверждено положеніе объ открытіи при 1-й Харьковской гимназіи особаго параллельнаго отдѣленія съ 4 классами.

Вторая Харьковская Мужская гимназія. Существуетъ съ 1841 года. Съ 1 Іюля 1845 г. былъ открытъ при гимназіи благородный пансіонъ.

Харьковская 3-я мужская гимназія. Основана 24 Октября 1862 года по Высочайше утвержденному мнѣн. госуд. совѣта о переименованіи параллельнаго отдѣленія, открытаго при 1-й Харьковской гимназіи въ 3-ю гимназію, на общемъ основаніи положенія о нихъ.

Харьковская Четвертая гимназія. Основана въ 1871 году какъ четырехклассное учебное заведеніе. Въ 1895 году 4-хъ классная прогимназія преобразована въ 6-ти классный составъ. Въ

1901 году состоялось преобразованіе прогимназіи въ Харьковскую 4-ю гимназію.

Харьковское Реальное Училище. Реальное училище открыто въ 1873 году, состоитъ изъ приготовительнаго, 6-ти основныхъ классовъ и 7-го дополнительнаго (для приготовленія учащихся къ поступленію въ высшія спеціальныя училища); параллельныхъ классовъ 8.

Въ 1877 году окончено было постройкою зданіе реальнаго училища на Вознесенской площади. Раньше училище помѣщалось на Конной улицѣ въ домѣ, который принадлежитъ теперь уѣздной Земской Управѣ.

Первая Харьковская Маріинская женская гимназія. Въ 1860 г. Харьковскимъ обществомъ было открыто женское 3-хъ классное училище (гимназія), въ которое принято 160 воспитанницъ; первоначально помѣщалось въ частномъ домѣ Павлова.

10 Ноября 1860 года Высочайше даровано ему наименованіе Маріинскаго.

Въ 1869 году оконченъ постройкою домъ для помѣщенія Маріинской гимназіи, куда въ Сентябрѣ мѣсяцѣ она и была переведена.

Преобразована въ 1870 году; гимназія состоитъ изъ 13 классовъ: 7 основныхъ 4 параллельныхъ (3, 5, 6 и 7), 8-го дополнительнаго и приготовительнаго.

Вторая Харьковская Александровская женская гимназія. 1 Сентября 1879 года открыта 2-я Харьковская женская гимназія. Гимназія состоитъ изъ 7 основныхъ классовъ, 7—параллельныхъ, 1—спеціальнаго и 1 приготовительнаго.

Харьковская Вознесенская женская гимназія. Состоящая при Евангелическо-Лютеранской церкви гимназія преобразована въ 1885 году изъ училища, основаннаго въ 1827 году пасторомъ Розенштраухомъ. Гимназія съ двумя приготовительными при ней классами, содержится на средства, ассигнуемыя попечительнымъ Совѣтомъ лютеранскаго прихода г. Харькова, на сборъ за ученіе въ гимназіи, а также на пожертвованія частныхъ лицъ. Въ учебный курсъ гимназіи нѣмецкій языкъ входитъ въ качествѣ обязательнаго предмета преподаванія. Во всемъ остальномъ гимназія

совершенно сходна съ прочими гимназіями Министерства Народнаго Просвѣщенія.

Харьковская женская гимназія и пансіонъ Д. Д. Оболенской. Гимназія уравнена съ женскими гимназіями Министерства Народнаго Просвѣщенія и состоитъ изъ приготовительнаго, 7-ми нормальныхъ классовъ и 8-го педагогическаго.

Женская гимназія съ пансіономъ Е. Н. Драшковской. Гимназія состоитъ изъ классовъ: приготовительнаго въ два отдѣленія, общихъ 7-ми классовъ и 8-го дополнительнаго класса. При гимназіи пансіонъ. Существуетъ съ 12 Февраля 1883 года; преобразована изъ 7-ми класснаго училища 1-го разряда, утвержденнаго въ Январѣ 1875 года.

Харьковская женская гимназія имени Н. Я. Грегорцевичъ. Учебно-воспитательное заведеніе было открыто 3 Ноября 1859 года въ видѣ частнаго пансіона для дѣвочекъ на степени приходского училища. Въ половинѣ 60 годовъ оно было преобразовано сначала въ женское училище на степени уѣзднаго училища, потомъ 17-го Февраля 1872 года—въ училище второго разряда, съ приготовительнымъ при немъ пансіономъ, затѣмъ 15 Мая 1874 года—въ женское училище перваго разряда въ составѣ 6-ти нормальныхъ и 7-го приготовительнаго класса и, наконецъ, въ 1881 году—въ женскую гимназію Министерства Народнаго Просвѣщенія, содержимую г-жею Грегорцевичъ.

Харьковская женская прогимназія съ пансіономъ Л. М. Черняковской. Прогимназія преобразована въ 1882 г. изъ частнаго женскаго училища 2-го разряда, существовавшаго съ 1853 года; состоитъ изъ приготовительнаго и 4 основныхъ классовъ.

Музыкальное училище Харьковскаго отдѣл. Императорскаго Русскаго Музыкальнаго Общества. Музыкальное училище преобразовано въ 1883 году изъ музыкальныхъ классовъ, которые открыты были 1 Октября 1871 года. Предметы преподаванія раздѣляются на 1] художественные: а) игра на оркестровыхъ инструментахъ—струнныхъ, духовыхъ и ударныхъ, б) игра на фортепіано, в) игра на органѣ, г) пѣніе, д) теорія и исторія музыки; 2] научные: а) Законъ Божій, б) русскій языкъ, в) ариѳметика, г) географія, д) всеобщая и русская исторія; е) иностранные языки: нѣмецкій,

французскій и итальянскій и чистописаніе. Въ училище принимаются лица обоего пола всѣхъ сословій, не моложе 8 лѣтъ, только приходящими. Изучающіе пѣніе, мужчины д. б. не моложе 18 лѣтъ и лица женскаго пола—не моложе 16 лѣтъ. Въ научные классы учащіеся зачисляются до 10 лѣтъ. Учащіеся принимаются въ музыкальное училище съ званіемъ учениковъ и вольнослушателей.

29 Января 1867 г., была открыта въ Харьковѣ, теперь уже не существующая, безплатная музыкальная школа К. П. Вильбоа.

Харьковское Коммерческое Училище Императора Александра III съ пансіономъ. Училище учреждено Харьковскимъ купеческимъ обществомъ [1]). Училище принадлежитъ къ разряду среднихъ учебныхъ заведеній и имѣетъ цѣлью общее и спеціальное образованіе, а также и приготовленіе къ торговой дѣятельности дѣтей лицъ, принадлежащихъ ко всѣмъ сословіямъ христіанскихъ исповѣданій, а также дѣтей караимовъ и евреевъ. Дѣтямъ лицъ купеческаго сословія отдается предпочтеніе.

Харьковское Духовное Училище. Училище имѣетъ въ виду приготовленіе дѣтей къ служенію православной церкви. Кромѣ дѣтей духовнаго званія, принимаются дѣти и свѣтскаго званія.

На мѣстѣ нынѣшняго духовнаго училища въ концѣ XVIII столѣтія внѣ крѣпости, къ сѣверу отъ монастырскихъ строеній, находился «Сиропитательный домъ».

Въ 1885 году закончена постройка прекраснаго помѣщенія Духовнаго училища на Бурсацкомъ спускѣ (по проектамъ архит. Толкунова и Покровскаго).

Харьковское женское епархіальное Училище. Училище открыто 6-го Іюня 1854 года преосвященнымъ Филаретомъ. Мысль учрежденія принадлежитъ арх. Иннокентію. Для осуществленія ея собирались пожертвованія съ 1843 года; до 1868 года именовалось «училищемъ дѣвицъ духовнаго званія», преобразовано 11 Іюля 1869 года на основаніи Высочайше утвержденнаго 20 Сентября 1868 года устава женскихъ епархіальныхъ училищъ, по которому, кромѣ дочерей духовенства, принимаются въ училище

---

[1]) Въ 1841 году въ Харьковѣ уже существовалъ коммерческій пансіонъ профес. Якимова.

дочери всѣхъ сословій и по окончаніи курса получаютъ право на званіе домашнихъ учительницъ тѣхъ предметовъ, по коимъ оказали хорошіе успѣхи. Въ училищѣ 13 классовъ: приготовительный, 6 нормальныхъ и 6 параллельныхъ. Взносъ 70 руб. въ годъ, съ воспитанницъ свѣтскаго званія по 200 руб. За обученіе необяз. предметамъ вносится: французскому языку 10 руб., музыкѣ 30 р., рисованію 5 руб. въ годъ.

Торговая школа Общества взаимнаго вспоможенія приказчиковъ г. Харькова учреждена въ 1896 г. въ память бракосочетанія Ихъ Императорскихъ Величествъ имѣетъ цѣлью подготовлять учащихся къ службѣ въ торговыхъ и промышленныхъ учрежденіяхъ.

Харьковское техническое желѣзнодорожное Училище. Открыто въ 1870 году. Преподаваніе въ училищѣ направлено къ образованію техниковъ для желѣзнодорожной службы, какъ-то: машинистовъ, помощниковъ-машиниста, дорожныхъ мастеровъ и пр. Учебный курсъ—трехлѣтній, и, сверхъ того, требуется двухлѣтняя желѣзнодорожная практика.

Харьковское Уѣздное Училище открыто въ 1802 г. Въ 1826 году помѣщалось во дворѣ дома Губернской гимназіи съ Николаевской улицы. Въ 1866 году купцомъ Костюринымъ построенъ каменный домъ для приходского училища—теперь уѣздное училище, въ которое принимаются дѣти не моложе 10 лѣтъ, безъ различія сословій и вѣроисповѣданій.

Харьковское городское ремесленное Училище. Училище открыто 12 Января 1887 г. Въ училищѣ преподаются: Законъ Божій, русскій языкъ, ариѳметика, физика, геометрія, механика, технологія въ примѣненіи къ изучаемымъ ремесламъ, черченіе, рисованіе; при училищѣ состоятъ мастерскія для обученія ремесламъ: столярно-токарная и слесарная. Курсъ ученія продолжается 4 года. Въ училище принимаются мальчики, преимущественно изъ жителей гор. Харькова, всѣхъ сословій: въ 1-й классъ не моложе 13 и не старше 15 лѣтъ; комплектъ 40 человѣкъ. Евреевъ принимается 2% изъ общаго числа. Дѣти слабаго здоровья, для которыхъ занятіе ремесломъ можетъ имѣть вредныя послѣдствія, вовсе не принимаются въ училище.

Харьковское двухклассное приходское училище Ремесленнаго общества. Въ 1865 году стараніями ремесленнаго головы Ф. С. Марченко была открыта, при Харьковской ремесленной управѣ, школа для безплатнаго обученія дѣтей ремесленниковъ, преобразованная въ 1896 году изъ одноклассиаго въ двухклассное приходское училище, по уставу 1828 года. Содержится всецѣло на средства Харьковскаго Ремесленнаго Общества. Въ училище принимаются исключительно дѣти бѣднѣйшихъ ремесленниковъ. Обученіе безплатное.

Харьковская частная воскресная женская школа[1]). Обученіе въ школѣ малолѣтнихъ и взрослыхъ безплатное, съ безплатной выдачей ученицамъ книгъ на домъ изъ ученической библіотеки.

Женская безплатная субботняя школа для еврейскаго населенія. Начало занятій въ первую субботу въ Сентябрѣ. Пріемъ ученицъ дѣвочекъ отъ 10 лѣтъ каждую субботу, взрослыхъ дѣвушекъ и женщинъ какъ неграмотныхъ, такъ и грамотныхъ—каждую субботу отъ 4-хъ до 8-ми часовъ вечера. Уроки письма послѣ захода солнца. При школѣ—библіотека.

Мужское училище при Харьковской Еванг.-Лютеранской церкви. Училище существуетъ съ 1-го Сентября 1837 г., состоитъ въ настоящее время изъ двухъ классовъ: приготовительнаго, съ двумя отдѣленіями, въ который принимаются дѣти безъ экзамена, и перваго класса.

Харьковское училище слѣпыхъ дѣтей Вѣдомства Императрицы Маріи Александровны. Училище стремится дать своимъ воспитанникамъ какъ общее образованіе, такъ и ремесленное. Изъ ремеслъ изучается корзинное и щеточное. Въ училище принимаются дѣти всѣхъ сословій и вѣроисповѣданій не моложе 7 и не старше 11 лѣтъ; плата отъ 300 руб., смотря по средствамъ

---

[1]) Еще въ 1860 годахъ въ Харьковѣ уже были открыты воскресныя школы: въ залахъ уѣзднаго училища (д. Университета, Московская улица), устроенная учителемъ 1-й гимназіи П. И. Ладовскимъ и кружкомъ его друзей (мужская); 2-я мужская, которая собиралась въ химической аудиторіи и лабораторіи Университета. Распорядитель былъ Саковичъ, а представитель—Н. Н. Бекетовъ; 3-я (женская) на Екатеринославской улицѣ. Распорядительница Н. И. Семыкина (Смирницкая), представитель Д. И. Каченовскій и въ Бурсацкомъ переулкѣ, отъ котораго и получила названіе.

родителей; бѣднѣйшіе принимаются безплатно. Училище содержится на кружечный сборъ по церквамъ въ Недѣлю о слѣпомъ, членскими взносами и пожертвованіями. При училищѣ открыто женское отдѣленіе, и имѣется складъ издѣлій слѣпыхъ дѣтей, какъ-то: корзины, сѣтки, сумки, кромочные ковры и разныя щетки.

Повивальный институтъ при медицинскомъ факультетѣ Университета. Въ Повивальный Институтъ принимаются ежегодно до 25 ученицъ отъ 18 до 30 лѣтъ отъ роду.

Харьковское Земское Повивальное Училище. Харьковское Земское Повивальное Училище существуетъ преимущественно для крестьянокъ-стипендіатокъ земствъ Харьковской губерніи, которыя назначаются и присылаются въ училище уѣздными земскими управами по двѣ отъ каждаго уѣзда и живутъ въ училищѣ на полномъ содержаніи.

Харьковская городская школа рисованія и живописи. Занятія въ школѣ продолжаются съ 15-го Сентября по 1-е Мая. Въ число учащихся принимаются лица обоего пола не моложе 12 лѣтъ. Для поступленія въ начальный классъ школы не требуется никакой по рисованію подготовки; поступающіе же въ послѣдующіе классы подвергаются особому испытанію по рисованію.

Предметы занятій: рисованіе элементарное, орнаменты, руки, ноги, маски съ гипса, головы съ гипса и натуры, фигуры съ гипса и натуры, живопись съ мертвой и живой натуры, черченіе элементарное и архитектурное, теорія перспективы, анатомія, акварель.

Спеціальная фортепіанная школа А. Ф. Беншъ. Школа имѣетъ цѣлью давать учащимся возможность пріобрѣсти полное музыкальное образованіе какъ по части виртуознаго исполненія, такъ и по части педагогической дѣятельности. Въ школу принимаются лица обоего пола, какъ дѣти, такъ и взрослые. Для поступленія въ низшій курсъ не требуется никакой музыкальной подготовки.

Женское Училище 2 разряда и профессіональные курсы А. Н. Ильяшевой-Менчицъ. Училище имѣетъ цѣлью дать учащимся общее образованіе въ связи съ практическими знаніями рукодѣлій и ремеслъ, необходимыхъ какъ въ домашнемъ быту,

такъ и для обезпеченія своего существованія личнымъ трудомъ. При училищѣ имѣется пансіонъ для живущихъ.

„Дѣтскій садъ" и приготовительная школа для дѣтей обоего пола Е. П. Дружковой. Въ «Дѣтскій садъ» принимаются дѣти отъ 6 до 7 лѣтъ. Занятія «Дѣтскаго сада»: 1) Подвижныя игры, гимнастика, танцы. 2) Работы Фребеля. 3) Наглядные бесѣды и разсказы по картинамъ, развивающіе наблюдательность и рѣчь. 4) Практическія занятія по французскому языку.

«Приготовительная школа» имѣетъ три отдѣленія. Дѣти принимаются отъ 7-ми до 11-ти лѣтъ. Плата за ученіе: въ «Дѣтскомъ саду» 70 руб. со всѣми учебными пособіями; въ «школѣ» 80 руб. безъ учебныхъ пособій.

Дѣтскій садъ и приготовительная школа О. А. Родіоновой. Принимаются дѣти отъ 6 лѣтъ обоего пола, съ обязательною практикою французскаго языка, по желанію преподается и нѣмецкій языкъ. Готовятъ во всѣ средне-учебныя заведенія—мужскія и женскія, съ платою 50, 70 и 100 руб. въ учебный годъ. Кромѣ общеобразовательныхъ предметовъ, преподаются: рисованіе, пѣніе и танцы, а за отдѣльную плату музыка. Для желающихъ въ школѣ предлагаются горячіе мясные завтраки съ платою по 3 руб. въ мѣсяцъ. Для учащихся въ средне-учебныхъ заведеніяхъ—вечернія репетиціи отъ 5 до 8 час. вечера.

Харьковское Земледѣльческое Училище. Въ училище принимаются мальчики всѣхъ сословій и вѣроисповѣданій. Поступающіе въ 1-й классъ должны имѣть не менѣе 14 и не болѣе 16 лѣтъ. Училище находится въ Харьковскомъ уѣздѣ, близъ ст. Дергачи.

Дѣтская школа М. А. Хохловой (съ 1884 года). Школа приготовляетъ дѣтей обоего пола для поступленія въ среднія учебныя заведенія. Кромѣ обязательныхъ предметовъ, преподаются: музыка, пѣніе, танцы, рисованіе, рукодѣліе и гимнастика.

Зубоврачебныя школы: Заговалова и Кривопускова и Дубовскаго.

Городское самоуправленіе и хозяйство.

Доходы и расходы города Харькова. Лицъ, обладающихъ правомъ участвовать въ выборахъ въ гласные Думы, оказалось въ 1901 году 2250 лицъ. Изъ нихъ только 611 взяли билеты на право участія въ выборахъ, а 207 изъявили желаніе баллотироваться.

Сложное и живое дѣло городского хозяйства крупныхъ городовъ во всякое время являетъ въ себѣ рядъ неоконченныхъ предпріятій, иногда только что начатыхъ или же едва только что задуманныхъ; такимъ образомъ для городского управленія создается непрерывная цѣпь заботъ объ улучшеніяхъ ввѣреннаго ему городского хозяйства.

Мѣриломъ степени экономическаго благосостоянія города Харькова можетъ служить бюджетъ городского хозяйства.

По смѣтѣ на 1902 годъ доходы города исчислены въ 1898440 руб. 50 коп.; обыкновенныхъ расходовъ предположено въ суммѣ 2566312 руб. 95 коп. и въ общемъ числѣ расходовъ— невыполненные расходы предыдущихъ лѣтъ 632180 р. 98 к.

Сто лѣтъ тому назадъ (въ 1801 году) доходы (бюджетъ) города исчислялись въ суммѣ 10000 асс. (3000 руб.), слѣдовательно, возросли въ 633 раза.

Распредѣленіе «обыкновенныхъ» доходовъ и расходовъ города Харькова, сравнительно съ Петербургомъ и Москвою, можно видѣть изъ слѣдующихъ таблицъ:

Доходы:	Въ % по всему бюджету		
	Харьковъ	Петербургъ	Москва
Налоги	37,3	73,9	69,7
Недвижимая собственность . .	18,0	10,2	8,3
Движимая собственность . . .		3,7	2,3
Предпріятія	19,5	4,9	10,2
Доходы на призрѣніе и лѣченіе .		2,1	0,6
Оборотные доходы	25,2	2,5	5,5
Прочіе		2,7	3,4
Итого доходовъ обыкновенныхъ .	100,0	100,0	100,0

Расходы:	Харьковъ	Петербургъ	Москва
Полиція и пожарная часть . .	18,4	20,7	20,1
Городское благоустройство . .	13,0	17,4	17,5
Народное образованіе	6,3	7,9	6,6
Больницы и призрѣніе. . . .	12,5	26,1	18,6
Предпріятія	3,5	3,5	8,9
Уплата долговъ	9,0	2,3	5,4
Городское управленіе	4,8	9,4	9,6
Судебныя учрежденія	4,2	3,6	2,9
Правительственныя учрежденія .		1,6	6,7
Городскія имущества	7,7	4,3	2,6
Прочіе расходы	20,6	3,2	1,1
Итого расходовъ обыкновенныхъ.	100,0	100,0	100,0

При сравненіи Харькова, по имѣющимся даннымъ, съ нѣкоторыми другими большими городами, оказывается, что городскихъ доходовъ на одного жителя приходится: въ Харьковѣ 9 р. 49 k., Петербургѣ 8 р. 28 k., Москвѣ 8 р. 65 k., Берлинѣ 12 р. 50 k., Вѣнѣ 15 р. 75 k., Парижѣ 29 р.

Долгъ городского Управленія. Отъ прежней шестигласной думы городское управленіе получило долга 61489 руб. 55 коп.; въ 1881 году долгъ города возросъ до 251051 р. $4^3/_4$ k., въ 1892 г. онъ достигъ 735071 руб. и, кромѣ того, осталось невыполненныхъ расходовъ на 258638 руб. 73 k.; въ 1895 году дефицитъ равнялся 713017 руб. 49 коп.

Долги города Харькова къ 1-му Января 1902 года: общая сумма займа 3668133 р. 33 k., осталось уплатить 3447710 р. 06 k.; окончательная уплата настоящихъ долговъ послѣдуетъ въ 1947 г., *т. е. черезъ 46 лѣтъ.*

Харьковскій городской Купеческій Банкъ. За время существованія, съ 1866 года, получено чистой прибыли 6760600 р.; изъ нихъ: на составленіе капиталовъ 1983982 руб., въ распоряженіе городского Общества 2096227 руб., на погашеніе протестованныхъ векселей 1826583 руб., на благотворительныя учрежденія и пособія 380357 руб., на учебныя учрежденія 328334 руб., про-

мысловаго налога 60315 руб., награда директорамъ 77000 руб. и награда служащимъ 7800 руб.

По отчету *городского Ломбарда* за 1901 г. значится въ активѣ закладовъ драгоцѣнныхъ вещей на 171480 р. по 9876 нумерамъ закладовъ носильнаго платья и разныхъ вещей на 190701 р. по 12384 нумерамъ.

Ссудъ выдано на 1 Января 1902 г. на 208109 р.

Основный капиталъ ломбарда составляетъ 180 т. р.

Долга городской управѣ по занятой ссудѣ остается 78499 р.

Содержаніе служащихъ ломбарда обходится 15689 руб. въ годъ.

Чистая прибыль за 1901 г. составляла 10313 р.

Въ 1901 году въ *городскомъ ночлежномъ домѣ* перебывало 73460 ночлежниковъ, въ томъ числѣ 58159 мужчинъ, 15301 женщина и 423 дѣтей, болѣе прошлаго года на 3211. Ночлежной платы выручено съ ночлежниковъ 3673 р. Наибольшее число ночлежниковъ было 24 Декабря—489, наименьшее=15 Іюня—85 человѣкъ.

Городскія школы. Еще въ предыдущемъ составѣ думы намѣчено было расширить дѣло народнаго образованія въ такой степени, чтобы завершить всеобщимъ обученіемъ, а въ интересахъ, какъ городского управленія, такъ и тѣхъ многочисленныхъ тружениковъ, которые имѣютъ дозволенныя инспекціей школы, предположено субсидированіемъ этихъ частныхъ школъ упрочить ихъ существованіе и имѣть ихъ вѣрными союзниками въ городскомъ дѣлѣ обученія народа грамотѣ.

Общее число учениковъ въ городскихъ школахъ, не считая Александровской безплатной, доходитъ до 2000 человѣкъ. При населеніи же города около 200000 надо считать дѣтей школьнаго возраста свыше 9 тыс. чел. Часть ихъ находится въ среднихъ и низшихъ учебныхъ заведеніяхъ, содержимыхъ какъ правительствомъ, такъ и другими учрежденіями (духовенствомъ, мѣщанскими и ремесленными обществами, обществомъ распространенія въ народѣ грамотности и 60 частными школами).

Содержаніе одного учащагося обходится въ Харьковскихъ школахъ въ 21 руб. 60 коп., въ Петербургскихъ до 42 руб.

въ Московскихъ до 35 руб. Въ среднемъ расходъ этотъ выражается въ размѣрѣ 30 коп. на одного жителя [1]).

Въ среднемъ годовой расходъ частной школы опредѣляется въ 12 руб. на одного учащагося.

Одинъ учащійся въ городской школѣ въ Харьковѣ (1899 г.) приходился въ среднемъ на 100 жителей [2]).

Въ 1873 году одинъ учащійся въ Харьковѣ приходился на 377 жителей.

Расходы на одного ученика въ разныхъ учебныхъ заведеніяхъ Харьковской губерніи: Ремесленное училище 36 коп., Воскресная школа 40 к., сельское училище 56 к., двухклассное городское 81 к., двухклассное сельское—82 к., двухклассное приходское женское—113 к., двухклассное приходское мужское—116 к., городское—149 коп.

На каждаго учащагося въ высшихъ учебныхъ заведеніяхъ г. Харькова расходуется по 468 руб.; въ среднихъ—по 129 р.; въ низшихъ—по 11 руб. Стоимость обученія одного учащагося въ народныхъ школахъ, въ среднихъ и высшихъ учебныхъ заведеніяхъ, возрастаетъ въ прогрессіи 1 : 13 : 47. На образованіе дѣтей интеллигенціи расходуется по 43 руб. 14 коп. на человѣка, на образованіе дѣтей народа—по 51 коп. на человѣка.

Въ Харьковской губ. на народное образованіе расходуется въ годъ $^{19}/_{20}$ изъ общественныхъ и земскихъ суммъ и $^{1}/_{20}$ изъ средствъ Министерства Народнаго Просвѣщенія.

Расходы Харьковскаго земства на народное образованіе: въ 1868 г. 45000; 1871 г. 58000; 1875 г. 123000; 1881 г. 184000; 1885 г. 244000; 1889 г. 269000; 1895 г. 347000; 1900 г. 503000.

По отдѣльнымъ губерніямъ абсолютныя цыфры расходовъ на народное образованіе колеблются въ очень большихъ предѣлахъ. Больше всѣхъ земствъ на народное образованіе тратятъ

---

[1]) Въ Петербургѣ 74 коп., Москвѣ 76 коп., Нижнемъ-Новгородѣ 67 к., Одессѣ 68 коп., Самарѣ 71 коп., Саратовѣ 76 коп.

[2]) Въ Петербургѣ на 57 жителей, Москвѣ—55 жит., Одессѣ—60 жит., Иркутскѣ (1894 г.)—50 жит., Самарѣ—34 жит., Нижнемъ-Новгородѣ—32 жит. и Саратовѣ—30 жителей.

Вятскія земства—1160000 руб., а меньше всѣхъ—Калужскія (168000 руб.). По относительнымъ расходамъ на народное образованіе (на одного жителя) Харьковская губернія расходуетъ 20 к. [1]).

Наибольшій % всѣхъ расходовъ на народное образованіе составляли въ Вятской губ.—29,6% всего земскаго бюджета, а наименьшій—въ Симбирской=9,7% всего бюджета; Пермская и Московская 23,2%, Полтавская 21,2%, Черниговская 20,2%, Екатеринославская 20,1%, Курская 16,2%, *Харьковская* 15,6%.

На устройство читаленъ, библіотекъ, народныхъ чтеній и проч. затрачиваютъ: Вятское—65000 руб., Курское—60000 руб., Полтавское—39000 руб., Московское, *Харьковское* и Черниговское по 27000 р., Псковская 4000 руб., а Калужская только 1000 руб.

О городскихъ больницахъ и богадѣльняхъ сказано выше, стран. 136.

Городскія скотобойни. Имѣя въ виду важное санитарное значеніе скотобоенъ, а также принимая во вниманіе, что городскія бойни во всѣхъ городахъ приносятъ значительный доходъ (въ Харьковѣ до 175000 р. въ годъ), харьковская городская дума устроила скотобойни по типу московскихъ боенъ съ нѣкоторыми измѣненіями, которыя признаны желательными въ виду указанія опыта московскихъ боенъ.

Скотопригонный дворъ на Благовѣщенскомъ базарѣ, а другой вблизи городскихъ боенъ и пунктъ для желѣзнодорожной погрузки и выгрузки скота. Доходъ до 20000 р. въ годъ.

Коннопригонный дворъ на Конной площади.

Конно-желѣзныя дороги. Существующія конно-желѣзныя дороги при громадной доходности предпріятія являются уже совершенно недостаточными для Харькова, такъ какъ оставляютъ безъ рельсовыхъ путей громадныя пространства на окраинахъ. Совершенно выяснилась полная необходимость еще слѣдующихъ линій: на Панасовку, на Клочковскую улицу и Пески, къ Техно-

---

[1]) Олонецкая и Московская около 61 к., Вятская 37,9 к., Пермская 34,2 к., С.-Петербургская 33,7 к., Екатеринославская 29,4 к., Полтавская 28,6 к., Курская 26,3 к., Черниговская 23,4 к., Воронежская 18,6 к., Пензенская 12,4 к., Бессарабская 11,0 к.

логическому институту, къ городскому парку и дальше—къ Сокольникамъ, къ Балашовскому вокзалу по Петинской улицѣ и на Журавлевку. Постройка только что названныхъ линій является сама по себѣ, несмотря на существованіе теперешнихъ магистральныхъ линій, сѣтью, обѣщающею быть очень доходной.

12/24 Сентября 1882 г. открытъ для пас. движенія первый рельсовый путь отъ Александровской улицы до Биржи на протяженіи 1884 метровъ ($1^3/_4$ версты).

10 Января 1883 года участокъ отъ реальнаго училища къ зданію Биржи на протяженіи 1315 метровъ ($1^1/_4$ версты).

Въ Іюлѣ 1883 г. удлинена линія пути по Александровской улицѣ на 266 метровъ (около 127 саж.).

Участокъ отъ реальнаго училища до Конной площади—по Конной улицѣ—открытъ 18 Августа 1883 года на протяженіи 1045 метровъ (около 1 версты).

12/24 Сентября 1884 г. открыто движеніе по Старо-Московской ул. (у пересѣченія ея Конною) до Конной площ. на протяженіи 1070 метровъ (1 верста) и Сумская линія.

1882—1883 г.г. 2169921	проѣхало по конкѣ	108499 р. 65 к.
1883—1884 г.г. 3006236	пассаж. и уплат.	150311 » 80 »

Доходность существующихъ линій конно-желѣзныхъ дорогъ точно выяснилась, благодаря штемпелеванію всѣхъ билетовъ въ городской управѣ. Общій валовой доходъ существующихъ $14^1/_2$ верстъ достигаетъ до 280 и даже болѣе тысячъ.

Электрическое освѣщеніе. Харьковъ одинъ изъ первыхъ городовъ покрылся сѣтью электрическаго освѣщенія, при чемъ по обстоятельствамъ, обусловленнымъ договоромъ съ газовымъ обществомъ, пришлось начать освѣщеніе не съ центра, а съ окраинъ.

Въ настоящее время городъ имѣетъ улучшеннаго освѣщенія въ раіонѣ бывшаго керосиноваго, по длинѣ улицъ на 48 верстъ. Поставлено въ этомъ пространствѣ и зажигается болѣе 390 дуговыхъ фонарей, у частныхъ абонентовъ (торговыя помѣщенія, гостиницы и пр.) находится въ пользованіи около 200 дуговыхъ фонарей, и зажигается 3000 калильныхъ лампочекъ разнаго размѣра.

Израсходовано на устройство освѣщенія и на содержаніе служебнаго персонала—354156 р. 10 коп. Доходъ свыше 150000 р. въ годъ.

Привокзальная площадь. На издавна лежавшемъ пустырѣ противъ товарной станціи Харьково-Севастопольской ж. дор. устроено 16 торговыхъ складовъ для громоздкихъ товаровъ, какъ то: земледѣльческихъ машинъ, желѣза, лѣсныхъ матеріаловъ и минеральнаго топлива.

Покупка театра. Г-жа Дюкова въ 1893 году заложила принадлежащее ей зданіе театра въ городскомъ банкѣ и съ перваго же полугодія прекратила не только платежъ % въ банкъ, но даже и страховку. Вслѣдствіе сдѣланнаго ей напоминанія о крупной недоимкѣ, она внесла заявленіе о пріобрѣтеніи отъ нея театра. Дума прошлаго состава приняла ея предложеніе [1]).

Базары. Первая попытка учесть, сколько тѣхъ или другихъ продуктовъ является на базарахъ Харькова состоялась вечеромъ 28-го Марта въ вербную субботу и утромъ 29 Марта 1892 г.

Былъ описанъ привозъ, приносъ и пригонъ скота, число экспонентовъ и цѣны запроса за единицы товаровъ, и въ результатѣ оказалось: экспонентовъ на 7 базарахъ, не считая подторжья было 2512, а вмѣстѣ въ подторжьемъ на Конномъ базарѣ=3303.

Прибыло въ Харьковъ на 525 пароволовыхъ возахъ, 2575 конныхъ возахъ и 699 душъ—пѣшкомъ съ легкими товарами, удобопереносимыми въ рукахъ.

Если исключить жителей Харькова, также продававшихъ свои издѣлія на базарахъ, то кромѣ ихъ были представители 214 селеній, лежащихъ вокругъ Харькова въ Харьковской, Полтавской, Курской, Воронежской губерніяхъ и Донской области.

Было привезено и принесено 197 сортовъ разныхъ товаровъ на сумму 28049 р. 50 коп., а именно: земляныхъ матеріаловъ (глина, охра, известь и т. п.) на 208 р. 04 к., древесныхъ строит.

---

[1]) Постоянный театръ въ Харьковѣ существуетъ съ 1812 года. Въ прежнее время (напр. въ 1862 году) театръ получалъ отъ города субсидіи 3000 р. въ годъ, а теперь городъ получаетъ съ драматич. театра свыше 20000 руб. въ годъ.

матеріаловъ, дровъ, угля и т. п.—2718 р. 82 k., продуктовъ животноводства (живность)—7086 р. 25 k., продуктовъ скотоводства, птицеводства, пчеловодства 5491 р. 32 k., продуктовъ земледѣлія—9738 р. 70 k., продуктовъ огородничества, садоводства, цвѣтоводства—1024 р. 60 k., рыбныхъ съѣстныхъ припасовъ (рыба, раки, соль и пр.)—182 р. 91 k., издѣлій изъ дерева и прутьевъ (лѣстницы, коши, столы, вѣники, метлы и т. п.) 581 р. 82 k., издѣлій для одежи, продуктовъ охоты (шkурки)—198 р. 19 k., гончарныхъ, жестяныхъ, желѣзныхъ издѣлій—579 р., деревьевъ и др. сезонныхъ предметовъ продажи (вербовыхъ прутьевъ, бриндушъ, фіалокъ) и т. п.—239 р. 85 k., яицъ было насчитано около 197000 и два воза съ неопредѣленнымъ количествомъ.

Записывались только продукты привоза и приноса на площади, но никакъ не въ лавкахъ, торгующихъ постоянно.

Водопроводное дѣло. Въ дѣлѣ сношенія съ водопроводнымъ обществомъ Думѣ всегда предстояли весьма серьезныя заботы.

Натянутыя отношенія, которыя такъ или иначе Дума должна прекратить:—продолжать ихъ, значитъ закрѣпить городъ въ тѣхъ путахъ, которыя мѣшаютъ городскому управленію предпринять какія-либо санитарныя улучшенія, въ основѣ которыхъ лежитъ условіе обилія воды въ городѣ.

Расквартированіе войскъ въ Харьковѣ. Въ продолженіе многихъ лѣтъ городская дума стремилась достигнуть наилучшаго расквартированія войскъ. Съ этою цѣлью небольшія отдѣльныя зданія замѣнялись болѣе крупными, и въ настоящее время всего лишь семь ротъ размѣщены отдѣльно, остальныя же войска сведены въ баталіоны. Расходъ свыше 400000 р. въ годъ.

Новый торговый рядъ на Сергіевской площади. Въ томъ мѣстѣ, гдѣ прежде находились фруктовые балаганы, построены павильоны для фруктовой торговли.

Санитарное Отдѣленіе. Штатъ санитарнаго отдѣленія въ 1901 году оставался тотъ же, что и $^1/_4$ вѣка тому назадъ: санитарный врачъ, полицейскій чиновникъ, письмоводитель и санитары-дезинфекторы.

Являясь совѣщательнымъ органомъ городской управы по тѣмъ или другимъ вопросамъ врачебно-санитарной части города

(вопросамъ далеко не всѣмъ, и почти исключительно касающимся дѣла охраны внѣшней чистоты), санитарное отдѣленіе выполняло, въ общемъ, слѣдующія функціи: велась статистика заболѣваемости городского населенія заразными болѣзнями; было сосредоточено веденіе дѣла дезинфекціи квартиръ. Въ громадномъ числѣ случаевъ дезинфекція не могла быть произведена (572 случая—40%) или потому, что квартиры не были розысканы (216 случаевъ—15%), или потому, что въ дезинфекціи было отказано (15,5%), или по различнымъ другимъ обстоятельствамъ (9,5%). Причины этого явленія слишкомъ сложны и если устранимы, то лишь съ теченіемъ продолжительнаго времени. Наибольшее число требованій на дезинфекцію поступило изъ больницъ (80%), отъ вольнопрактикующихъ врачей (8,7%) и около 4% падаетъ на дезинфекцію, вызванную требованіемъ г.г. участковыхъ врачей.

Наибольшее число дезинфекцій падаетъ на брюшной тифъ (35,5%), дифтеритъ (21,9%) и скарлатину (18,9%). Послѣ остальныхъ болѣзней (24%). Давались заключенія въ вопросахъ о выдачѣ разрѣшенія на открытіе нѣкоторыхъ промышленныхъ заведеній; давались заключенія по различнымъ жалобамъ, поступающимъ или непосредственно въ отдѣленіе, или передаваемыхъ въ послѣднее городской управой.

Для улучшенія «санитарнаго» состоянія города санитарнымъ отдѣленіемъ принимались мѣры для охраны внѣшней чистоты и приведенія въ надлежащій видъ дворовыхъ мѣстъ.

Санитарный врачъ, по предложенію губернскаго правленія (отдѣленія врачебнаго), участвовалъ въ коммиссіяхъ и осмотрахъ.

Съ 1886 г. въ санитарномъ отдѣленіи помѣщается санитарная лабораторія. Не смотря на то, что лабораторія существуетъ въ Харьковѣ и на ея существованіе съ 1886 по 1897 г. отпускалась опредѣленная сумма денегъ (440—380 р.), о ея дѣятельности нельзя ничего было сказать опредѣленнаго, такъ какъ законченныхъ печатныхъ отчетовъ по сему не имѣется, и вообще эта послѣдняя носила чисто случайный характеръ. Причина этого явленія заключалась единственно въ томъ, что у санитарнаго врача не было никакого помощника—компетентнаго спеціалиста, а самъ санитарный врачъ, заваленный работой, къ веденію си-

стематическихъ работъ прежде всего не имѣлъ никакой физической возможности.

Съ 1-го Сентября въ помощь санитарному врачу приглашенъ городской управой магистръ фармаціи Я. Зильберъ, и лабораторія ожила отъ пятнадцатилѣтней спячки. За короткій срокъ времени, за какихъ-нибудь четыре мѣсяца, уже произведены полные и систематическіе анализы водъ бань г. Харькова, искусственныхъ минеральныхъ водъ; далѣе—весьма цѣнныя изслѣдованія произведены свѣтильнаго газа, каковыя по 1-е Сентября производились лично санитарнымъ врачемъ, отнимая у него массу времени. Рядъ другихъ изслѣдованій мелкихъ, напр.: колодезныхъ водъ, молока, воска и пр. На содержаніе санитарной лабораторіи не отпускается по смѣтѣ никакихъ суммъ, спеціально для нея предназначенныхъ, а живетъ она остатками отъ 580 руб., отпускаемыхъ на покупку дезинфекціонныхъ средствъ.

За отчетный періодъ времени (4 мѣсяца) въ лабораторіи было произведено 143 изслѣдованія нижеслѣдующихъ предметовъ: свѣтильный газъ 81 изслѣдованіе, колодезныя воды 21 изслѣдованіе, искусств. минерал. воды 26 изслѣдованій, молоко 6 изслѣдованій, свиное мясо 2 изслѣдованія, штукатурка 2 изслѣдованія, судебно-химическ. 2 изслѣдованія, рыба 2 изслѣдованія, воскъ 1 изслѣдованіе. Итого 143 изслѣдованія.

Въ 1901 году функція Санитарно-ветеринарнаго надзора заключалась: во 1-хъ, въ осмотрѣ сырыхъ животныхъ продуктовъ, привозимыхъ на ярмарки и отправляемыхъ изъ г. Харькова; во 2-хъ, въ санитарно-ветеринарномъ надзорѣ за появленіемъ въ городѣ инфекціонныхъ болѣзней среди домашнихъ животныхъ и въ примѣненіи соотвѣтствующихъ мѣропріятій къ ихъ прекращенію; въ 3-хъ, въ осмотрѣ приводимыхъ на продажу лошадей на конно-пригонный дворъ; въ 4-хъ, въ осмотрѣ продаваемыхъ лошадей, поставленныхъ по постоялымъ дворамъ и, наконецъ, въ 5-хъ, въ надзорѣ за молочными фермами.

Алфавитный указатель улицъ.

Прописныя буквы и цыфры послѣ названій улицъ означаютъ сѣтку на планѣ.

А.

Александро-Невская площадь (образовалась изъ Верхне-Казармскаго пер. и Александровскаго) 2 уч. Д—5, 6.
Александро-Невская улица (быв. Александровскій пер.) 2 уч. Д—6, 5.
Александро-Невскій пер. (бывш. Верхне-Казармскій пер.) 2 уч. Д—5.
Александровская ул. (Нечетные №№ отъ 1—17 и четные отъ 12 до 20 въ 5 уч., № 19 и четные: отъ № 2 до № 10 въ 6 уч.) Б—5.
Альбовскій пер. 5 уч. А, Б—3.
Андреевская ул. 5 уч. А—3, 2.
Андреевскій пер. 5 уч.
Анненская ул. (образ. изъ Анненской ул. и Арестантскаго пер.) 5 уч. А—4.
Аптекарскій пер. 1 уч. Д—5, 4.
Аравійская ул. 2 уч. Г—6.
Аравійскій въѣздъ 2 уч. Г—6.
Армянскій пер. 3 уч. Г—4.
Аѳанасьевская ул. 5 уч. А—3.
Аѳанасьевскій пер. 5 уч. А—3.

Б.

Балашовская ул. 1 уч. Е—5.
Балашовскій пер. 1 уч. Е—5.
Банный пер. (бывш. Конный пер.) В—4.
Барачный пер. 4 уч. Г—2.
Баронская ул. 6 уч. А—5.
Бассейная ул. 4 уч. Г—2.
Батуринская ул. 2 уч. V—4, VI—4.
Бездонная ул. 2 уч. V—2.
Безуглый пер. 1 уч. Е—4.
Бирюковскій пер. 6 уч. А—5.
Благовѣщенская площ. 6 уч. В—3, 4.
Благовѣщенская ул. 6 уч. Б, В—4.
Богдановскій пер. (бывш. Ново-Александровскій пер.) 1 уч. Д—5.
Большая Панасовская ул. 5 уч. В. Б—2, 3.
Бондаревская ул. 6 уч. А—6.
Борзой пер. 5 уч. VIII—5.
Бужинскій пер. 2 уч. Г—5.
Булгаковскій пер. 1 уч. Г, Д—4.
Бурсацкій пер. 4 уч. В—3.
Бѣлгородская ул. 3 уч. Д—3.
Бѣлгородскій въѣздъ № 1-й 3 уч. Д—3.
Бѣлгородскій въѣздъ № 2-й 3 уч. Д—3.
Бѣлгородскій пер. 3 уч. Д—3.
Бѣлобровскій пер. 4 уч. В—3.

В.

Валерьяновская ул. (образ. изъ Лелюшинскаго пер. и Валерьяновской ул.) 2 уч. В, Г—6, 5.

Валерьяновскій въѣздъ 2 уч. Г—6.
Валерьяновскій пер. 2 уч. Г—6.
Валковская ул. 5 уч. А—3, 5.
Валковскій въѣздъ 5 уч. А—5.
Васильевскій въѣздъ 2 уч. III—1 В—5.
Васильевскій пер. 2 уч. III—1 В—5.
Ващенковскій въѣздъ 2 уч. Г—5.
Ващенковскій пер. 2 уч. Г—5.
Верхній пер. 5 уч. А—3.
Верхній въѣздъ 5 уч. А—3.
Верховскій пер. 5 уч. Б—4.
Ветеринарная площ. 4 уч. Г—2.
Ветеринарная ул. (образ. изъ Сомовскаго пер. и Ветеринарной ул.) 3 уч. Г—2, 3.
Владимирская ул. 2 уч. В—6, 5.
Власовскій пер. 1 уч. Д, Е—5.
Вознесенская площ. Д—4.
Вознесенская ул. 1 уч. Г, Д—4.
Вознесенскій пер. 1 уч. Г, Д—4.
Волошскій пер. 5 уч. III А—3.
Воронежскій пер. 1 уч. Е—5.
Воскресенская площ. 2 уч. Г—5.
Воскресенская ул. 2 уч. Г, Д—5, 4.
Воскресенскій пер. 2 уч. В—5.
Всѣхсвятская ул. 5 уч. А—3, 4.

Г.

Газетный пер. 4 уч. В—4.
Газовая ул. 2 уч. В—6.
Газовый въѣздъ 2 уч. В—6.
Галушкинская ул. 2 уч. В—5.
Георгіевская ул. 2 уч. Г, Д—6.
Георгіевскій въѣздъ 1-й 2 уч. Г—6.
Георгіевскій въѣздъ 2-й 2 уч. Г—6.
Георгіевскій въѣздъ 3-й 2 уч. Г—6.
Гимназическая набережная 1 уч. Г, Д—4.
Гіевская ул. 5 уч. А—3.
Гіевскій въѣздъ 1-й 5 уч. А—3.
Гіевскій въѣздъ 2-й 5 уч. А—3.
Гіевскій пер. 5 уч. А—3.
Гіевскій спускъ 1-й 5 уч. А—3.
Гіевскій спускъ 2-й 5 уч. А—3.
Гіевскій спускъ 3-й 5 уч. А—3.
Гіевскій спускъ 4-й 5 уч. А—3.
Глаголевскій пер. 1 уч. Е—6, 5.
Глухой пер. 5 уч. А—3.
Гончаровская ул. (обр. изъ Богуновскаго пер. и Большой Гончаровской ул.) 6 уч. Б, В—5.
Гончаровскій бульваръ (ранѣе Средне-Гончаровская ул.) 6 уч. Б, В—4, 5.
Гончаровскій пер. (бывш. Сѣриковскій пер.) 6 уч. Б—5.
Гордѣенковская ул. (ранѣе Ново-проложенная, она же Ново-Грековская ул.) 2 уч. Г—5.
Гордѣенковскій пер. (бывш. Ново-Грековскій пер. 2 уч. Г—5.
Горяиновскій пер. 4 уч. Г—4.
Госпитальная ул. 3 уч. Г—2.
Гостинная ул. 2 уч. В—6.
Гребенниковская ул. 6 уч. А—5.
Грековская ул. 2 уч. В, Г—5.
Григоровская ул. 6 уч. А—6.
Григоровское шоссе 6 уч. III—1, А—4, 5.
Губернаторская ул. 3 уч. Г—3.

Д.

Даниловскій пер. 3 уч. Д, Е—3.
Дворянская набережная 1 уч. Г, Д—4.
Дворянская ул. 1 уч. Г, Д—4.
Дехтярная ул. 3 уч. Д, Е—2, 3.
Дехтярный въѣздъ 3 уч. Д—3.
Дехтярный пер. (ранѣе Бездонный пер.) 3 уч. Д—3.
Дергачевская ул. 4 уч. В—2.
Дергачевскій пер. 4 уч. В—2.
Державинская ул. 1 уч. Е—6, 5.
Дмитріевская ул. (№№ отъ 1, 2, 3, 4, 6 и 8 въ 5 уч. Нечетные №№ отъ 5 до 31 и четные отъ 10 до 34 въ 6 уч.) Б, В—4.

Донецъ-Захаржевская ул.(бывш. Мало-Нѣмецкая ул.) 3 уч. Г—3, 4.
Дороховскій пер. 6 уч. Б—4.
Дроздовскій пер. 2 уч. В—5.
Дудниковская ул. 5 уч. III—2, III—1, А—2.
Дудниковскій пер. 5 уч. А—1, 2.
Дѣвичья ул. 3 уч. Г—3.

Е.

Единовѣрческая ул. (бывш. Карташевская ул.) 2 уч. Б, В—5.
Единовѣрческій пер. (бывш. Карташевскій пер.) 2 уч. Б—5.
Екатерининская ул. 2 уч. Б, В—5.
Екатеринославская ул. (Нечетные №№ всѣ и четные отъ 2 до 58 въ 6 уч., четные отъ 60 до 142 въ 5 уч.) А, В—4, 5.
Екатеринославскій пер. (ранѣе Рубановскій пер.) 6 уч. Б—4.
Еленинская ул. 6 уч. А—5.
Елисаветинская ул. 2 уч. Г—5.
Елисаветинскій пер. 2 уч. Г—5, 6.
Енинская ул. 1 уч. Д—4.
Епархіальная ул. 3 уч. Г, Д—2, 3.
Ермолаевскій пер. 5 уч. А—3.

Ж.

Жандармская площ. 6 уч. Б—4.
Желѣзняковскій пер. 2 уч. Г—6.
Журавлевская ул. 3 уч. Д, Е—3, 4.
Журавлевскій пер. 3 уч. Д—3.

З.

Заводской пер. 5 уч. А—3.
Заиковская ул. 2 уч. В, Г, Д—5.
Заиковскій пер. 1 уч. Д—5.
Залѣсскій пер. 2 уч. Д—5.
Залютинская ул. (бывш. Лелюковская или Териховская) 5 уч. А—3, 4.
Замятинская ул. 2 уч. Д—5.
Зеленая ул. 2 уч. Г—5.
Зміевская ул. 1 уч. Д—4, 7.
Зміевской въѣздъ 1-й (бывш. Божковскій пер. или Яблоновскій) 1 уч. Е—5.
Зміевской въѣздъ 2-й (бывш. Божковскій 2-й пер.) 1 уч. Е—5.
Зміевской въѣздъ 3-й 1 уч. Е—6.
Зміевской пер. 1 уч. Д—5.
Знаменская ул. 1 уч. Д, Е—5.

И.

Ивановская набережная 4 уч. В—3.
Ивановская ул. 4 уч. В—3.
Ивановскій пер. 4 уч. В—3.
Измайловская ул. 5 уч. А—3.
Ильинская ул. 5 уч. А, Б—4.
Инструментальный пер. 3 уч. Г—3, 4.
Искринская ул. 1 уч. Е—3, 4.
Искринскій въѣздъ 1 уч. Е—4.
Искринскій пер. 1 уч. Е—4.

К.

Казармовская ул. (бывш. Нижне-Казармовскій пер). 2 уч. Г—6.
Казармовскій въѣздъ 1-й 2 уч. Г—6.
Казармовскій въѣздъ 2-й 2 уч. Г—6.
Казармовскій въѣздъ 3-й 2 уч. Г—6.
Казармовскій пер. 2 уч. Г—6.
Каплуновская ул. 3 уч. Д—3.
Каплуновскій пер. 3 уч. Г, Д—3.
Капустянскій пер. 6 уч. Б—4.
Каразинская ул. (ранѣе Кроянская ул.) 3 уч. Г—2.
Каркачевскій пер. (ранѣе Гвоздиковскій пер.) 5 уч. А—3.
Карповская ул. (ранѣе Сѣриковская ул.) 6 уч. Б—4, 5.
Карповскій пер. 6 уч. Б—5.
Квиткинская ул. 1 уч. В, Г—6.
Кирпичный пер. 1 уч. Е—4.
Кіевская ул. 2 уч. В—5, 6.

Кладбищенская ул. (ранѣе Пограничная и Кладбищенская ул.) 5 уч. А, Б—3, 4.
Кладбищенскій въѣздъ 5 уч. А—3.
Кладбищенскій пер. А—3.
Классическій пер. 4 уч. В, Г—3.
Клеменовская ул. (ранѣе Дождевскій пер. и Гофманская ул.) 1 уч. Е—4, 5.
Клеменовскій пер. Е—4, 5.
Клещевскій пер. 6 уч. В—5.
Клиническій пер. 4 уч. Г—4.
Клочковская ул. 4 уч. В—2, 4.
Клочковскій пер. 5 уч. В—3.
Съ Клочковскаго пер. въѣздъ на Цуриковскую леваду 5 уч. В—3.
Кнышевскій пер. 6 уч. Б—4.
Ковалевскій пер. 1 уч. З—3, 4.
Козюлинскій пер. 6 уч. А—5.
Кокошкинская ул. (ранѣе Мало-Сумская ул.) 3 уч. Г—3.
Колодезная ул. 2 уч. В—5.
Колодезный пер. (ранѣе Андреевская ул. на Москалевкѣ) В—5, 6.
Колчигинская ул. 1 уч. Д, Е—5.
Колчигинскій пер. (ранѣе Безымянный пер. или Божковскій 1-й) 1 уч. Д—5.
Конная площ. 1 уч. Е—4.
Конная ул. Д—4.
Константиновскій пер. 1 уч. Д—4.
Конторская ул. 6 уч. Б, В—4, 5.
Конторскій пер. 6 уч. Б—4.
Конюшенная ул. 1 уч. Ж, З—4.
Конюшенный пер. 1 уч. Ж—2.
Конюшенный проѣздъ 1 уч. Ж—4.
Короткій пер. 2 уч. В—5.
Корсиковская ул. 1 уч. Ж, З—4, 5.
Корсиковскій пер. 1 уч. З—5.
Костомаровская ул. (ранѣе Джунковская ул.) 3 уч. Г, Д—2.
Костромитинскій пер. 2 уч. Д—5, 6.
Костюринскій пер. 3 уч. І—5; Г—4.
Котляровская ул. 2 уч. В—6.
Коцарская ул. 6 уч. Б, В—4.
Крайняя ул. 1 уч. Ж—5.
Кремлевская ул. съ отрѣзкомъ, идущимъ отъ Пороховой ул., 1 уч. Д, Е, Ж—5.
Криничный пер. 4 уч. В—3.
Крохмалевскій пер. 2 уч. Г—6.
Крутой пер. 6 уч. А—3.
Кузинская ул. (ранѣе Кузинская и Гвоздиковская ул.) 5 уч. А, Б—3.
Кузинскіе въѣзды 1-й—4-й 5 уч. А—2.
Кузинскій спускъ 5 уч. А—2.
Кузнечная ул. (Нечетные №№ отъ 1 до 13 и четные отъ 2 до 22 въ 4 уч. Нечетные №№ отъ 15 до 33 и четные отъ 24 до 58 въ 3 уч.) Г—4.
Кузнечный пер. 3 уч. Г—4.
Куликовская ул. 3 уч. Г, Д—3, 4.
Кульбицкій пер. 5 уч. А—4.
Куриловская ул. 5 уч. А—1, 2.

Л.

Лаврентьевскій пер. 5 уч. Б—4.
Лебединская ул. (ранѣе Ханайченковская ул.) 1 уч. Е—5.
Лелюковскій пер. 2 уч. Г—5.
Леусовскій пер. 6 уч. Б—4, 5.
Литейный пер. (ранѣе Газовый пер.) 6 уч. Б—5.
Лопанская набережная 4 и 5 уч. В—4.
Лопанскій пер. 6 уч. В—4.
Лопатинскій пер. 4 уч. Г—4.

М.

Максимиліановская ул. 3 уч. Д—3.
Малиновская ул. 1 уч. Е—4.
Мало-Гончаровская ул. 6 уч. Б—4.
Мало-Мясницкая ул. 2 уч. Г, Д—5.
Мало-Панасовская ул. 5 уч. Б—3.
Мало-Панасовскій въѣздъ 5 уч. Б—3.
Маріинская ул. 2 уч. В—4, 5.

Масловскій пер. 6 уч. А—5.
Миргородская ул. В—6, 5.
Мироносицкая площ. 3 уч. III—3.
Мироносицкая ул. 3 уч. Г, Д—2, 3.
Мироносицкій пер. (ранѣе Касперовскій пер.) Г—3.
Михайловская ул. 1 уч. Г, Д—4.
Михайловскій пер. 1 уч. Д—4.
Мочная ул. 2 уч. В—5.
Молочная ул. Нечетные №№ отъ 1 до 81 въ 1 уч.; четные, №№ отъ 2 до 70 во 2 уч. Д—4, 5.
Молочный пер. 2 уч. Д—5.
Молчановскій въѣздъ (ранѣе Безуглый пер.) 2 уч. Д—5.
Молчановскій пер. 2 уч. Г, Д—5.
Монастырская ул. 1 уч. Д—3, 4.
Монастырскій пер. 4 уч. Г—4.
Мордвиновскій пер. 4 уч. В—3.
Мороховецкая набережная 2 уч. Б, В—5.
Мороховецкая ул., 2 уч. В—5.
Москалевская ул., 2 уч. В—5, 6.
Москалевскій въѣздъ 2 уч. В—5.
Московская ул. 3 уч. Г—4.
Мурмыловскій пер. 1 уч. Д—5.
Мурмыловскій въѣздъ 1-й и 2-й 1 уч. Д—5.
Мѣщанская ул. 3 уч. Г—4.
Мясной рядъ 2 уч. В—3.

Н.

Набережный переул. 4 уч. В—3.
Надеждинскій переул. 1 уч. Е—4, 5.
Нетеченская набережн. 2 уч. В, Г—4.
Нетеченская ул. Нечетные №№ и четные отъ 10 до 52 во 2 уч.; четные отъ 2 до 8 въ 1 уч. Г—4, 5.
Нетеченскій бульваръ 2 уч. В, Г—5.
Нетеченскій пер. (ранѣе Енинскій п.) Четные №№ и нечетные отъ 5 до 27 во 2 уч., нечетные 1 и 3 въ 1 уч. Г—5.
Никитинскій пер. (ранѣе Савельевскій) 1 уч. Д—4, 5.
Николаевская площадь (№№ отъ 1 до 10 и отъ 25 до 27 въ 3 уч., №№ отъ 11 до 24 въ 4 уч.
Николаевская ул. 3 уч. Г—4.
Ново-Проѣзжая улица 6 уч. А—5.
Новоселовская ул., 6 уч. А—6.
Новоселовскій пер. 6 уч. А—6.
Новохацкій переулокъ 6 уч. А—5.
Ночлежная ул. (ранѣе Ново-Московская ул.) 5 уч. А—3 [1]).
Ночлежный пер. 5 уч. А—3.

О.

Одоевскій пер. 5 уч. А—Б—4.
Оренбургская ул. 1 уч. Е—5.
Основянская ул. 2 уч. В—6, Г—5.
Основянскій въѣздъ 2 уч. В—6.
Основянскій переулокъ 2 уч. В—6.

П.

Павленковскій пер. 1 уч. Д—4.
Павловскій переулокъ 2 уч. Д—5, 6.
Палладіевская ул. 6 уч. А—6.
Панасовскій пер. (ранѣе Новый пер.) 5 уч. Б—4.
Панасовскій проѣздъ 5 уч. Б—3.
Пантелеймоновскій пер. (ранѣе Грековскій пер.) 4 уч. В—3.
Пащенко-Тряпкинскій съѣздъ (ранѣе Купеческій пер.) 4 уч. Г—4.
Пензенскій пер. 1 уч. Е—5.
Первозванная улица 3 уч. Е—3.
Пещанская набережная 4 уч. В—2, 3.
Песчанская ул. 4 уч. В—2, 3.
Петинская ул. 1 уч. Д, Е, Ж—5.
Петинскій въѣздъ (ранѣе Безымянный пер.) 1 уч. Д—5.

---

[1]) Населена исключительно раклами.

Петинскій пер. 1 уч. Д—5, 6.
Петровскій пер. 3 уч. Г—4.
Петропавловскій въѣздъ 3 уч. Е—2.
Петропавловскій пер. 3 уч. Е—2, 3.
Пискуновскій пер. 5 уч. В—3, 4.
Плетневскій пер. 4 уч. Г—4; №№ 1, 2, 3 и 5 до Подольскаго моста во 2 уч.
Пограничная улица 5 уч. А—2.
Подгорная ул. 3 уч. Г—3.
Подольскій пер. нечетные №№ въ 3 уч., четные №№ 4 уч., Г—4, 5.
Полевая улица 1 уч. Е—5, 6.
Полтавская ул. 2 уч. В, Г—5, 6.
Полтавскій въѣздъ 2 уч. Г—5.
Пороховая ул. 1 уч. Ж, З—5.
Почтовый пер. 1 уч. Д—4.
Престольный пер. 2 уч. Г—5.
Примѣровская ул. 1 уч. Д—4.
Приходьковскій пер. 2 уч. В—5.
Провіантскій пер. 3 уч. Г—3.
Проѣзжая ул. 6 уч. А—5.
Проѣзжій пер. 6 уч. А—4, 5.
Проектная ул. (ранѣе Шатуновская ул.) 3 уч. Г—2.
Пушкарная ул. 6 уч. А—6.
Пушкаревскій пер. (ранѣе Нехаевскій пер.) 6 уч. П—6.
Пушкинская ул. (ранѣе Нѣмецкая ул. 3 уч. Г, Д—4—2.

Р.

Рогатинскій пер. 4 уч. В—3.
Рождественская ул. (№№ отъ 1 до 21 и отъ 2 до 12 въ 6 уч., №№ отъ 23 до 29 и 14 и 16 въ 5 уч., В—3, 4.
Романовскій пер. 2 уч. В—5.
Ротный пер. 2 уч. В—5.
Рубановская ул. 6 уч. А—5.
Рубановскій пер. 4 уч. В—3.
Рудаковскій пер. (№№ отъ 1 до 15 и отъ 2 до 22 въ 6 уч. отъ 17 до 95 и отъ 24 до 72 въ 5 уч. А, Б—4.
Рыбасовская ул. 2 уч. В—5.
Рыбасовскій въѣздъ (ранѣе Крестовскій пер.), 2 уч.
Рыбасовскій пер. 2 уч. В—5
Рыбная площадь 4 уч. В, Г—4.
Рыбная улица (№№ отъ 1 до 7 и отъ 2 до 10 въ 4 уч. №№ отъ 9 до 27 и отъ 12 до 40 въ 3 уч.) Г—4.
Рыжовская улица 1 уч.
Рыжовскій пер. 1 уч. Д—3, 4.
Рымарская ул. 4 уч. Г—3.
Рѣзниковскій пер. 5 уч. Б—3.
Рѣпинскій пер. (ранѣе Рыпанскій) 2 уч. Г—5.
Рѣчной пер. (ранѣе Бондаревскій пер.) 4 уч. В—3.
Рѣшитьковскій пер. 1 уч. Е—6.

С.

Садовая ул. 3 уч. Г—3.
Садово-Куликовская ул. 3 уч. Г—3.
Салтовская ул. 1 уч. 4.
Салтовскій пер. (ранѣе Крайній пер. 1 уч. 3—4.
Санжаревскій пер. 1 уч. Е—3.
Семинарская ул. 6 уч. А—4—6.
Семинарскій въѣздъ 6 уч. А—5.
Семинарскій пер. 6 уч. А—5.
Семирадская ул. 1 уч. Ж—4.
Семирадскій въѣздъ (ранѣе Лелюковскій переул.) 1 уч. Ж—4.
Семирадскій пер. 1 уч. Ж—4.
Сергіевская площадь 4 уч. В—4.
Сергіевская ул. 1 уч. Е—3.
Сердюковскій пер. 3 уч. Г—3.
Сидѣльниковская ул. 2 уч. Г, Д—5.
Сидѣльниковскій пер. 2 уч. Д—5.
Симоновскій пер. 2 уч. Г, Д—5.
Сирохинская ул. 2 уч. В—5.
Скобелевская площадь (ранѣе Михайловская площ.) 1 уч. Г, Д—4.

Сковородинская улица (ранѣе Мало-Андреевская ул. и Гвоздиковская новая) 5 уч. А—1, 2.
Сковородинскій въѣздъ 5 уч. А—1.
Сковородинскій пер. (Мало-Андреевскій пер.) 5 уч. А—1.
Скрынниковскій пер. 5 уч. А—4.
Скрыпницкая ул. 3 уч. Г—3, 4.
Скрыпницкій пер. 3 уч. Г—3, 4.
Славянская ул. (Нечетные №№ въ 6 уч. VII—1, четные №№ въ 5 уч.) Б—4.
Слесарный пер. 3 уч. Г—4.
Соборный пер. 4 уч. Г—4.
Соляниковскій пер. 4 уч. Г—4.
Сомовская ул. 1 уч. Д, Е—3, 4.
Сорокинскій пер. 3 уч. Г—3.
Сосновая ул. (ранѣе Маріинская ул.) 6 уч. А—6.
Спиридоновская ул. 1 уч. Е—4.
Старобѣльская ул. (ранѣе Рогожинская ул.) 1 уч. Е—5.
Старо-Московская ул. 1 уч. Г, Д, Е—4.
Старо-Московскій пер. 1 уч. Е—4.
Старо-Мясницкая ул.1 уч. Г, Д—5.
Степная ул. 2 уч. В—6.
Степной пер. 2 уч. В—5.
Столярный пер. 2 уч. В—5.
Струнницкій въѣздъ 2 уч. Г—5.
Струнницкій пер. 2 уч. Г—5.
Стрѣлецкій пер. (ранѣе Масляниковскій пер.) 1 уч. Е—6.
Суздальскій гостинный рядъ на Благовѣщенской площади (частныя лавки) 5 уч. В—4.
Сумская ул. (Нечетные №№ въ 4 уч., четные №№ въ 3 уч.) Г, Д—3—1.
Сычевскій въѣздъ 1 уч. Е—6.
Сычевскій пер. 1 уч. Е—6.

Т.

Тамбовскій пер. 1 уч. Е—5.
Тарасовская ул. 1 уч. Е, Ж—4, 5.
Тарасовскій въѣздъ 1 уч. Е—5.
Тарасовскій пер. (ранѣе Петинскій пер. 2-й) 1 уч. Е—5.
Театральная площадь 3 уч. Г—3.
Театральный пер. Г—3, 4.
Технологическая ул. 3 уч. Д—3.
Технологическій въѣздъ 3 уч. Д—3.
Титаренковскій пер. 6 уч. А—5.
Тихоновская ул. (ранѣе Безыменная ул. на Москалевкѣ) 2 уч. В—5.
Токовая ул. 5 уч. А—3, 4.
Торговая площадь 4 уч. Г—4.
Торговый пер. (ранѣе Цыганская ул.) В—4.
Точійка пер. 2 уч. Д—6.
Троицкій пер. 4 уч. Г—4.
Тупой пер. (ранѣе Рокитянскій) 5 уч. А—2.
Тургеневская ул. 4 уч. В—3.
Тюремная ул. (№№ отъ 2 до 26 и отъ 1 до 3 въ 6 уч. №№ отъ 28 до 34 въ 5 уч.) Б—4 и отъ 5 до 11.

У.

Украинская ул. 2 уч. В—6.
Университетская ул. 4 уч. В, Г—3, 4.
Уральская ул. 1 уч. Д, Е—5.
Усовская ул. 6 уч. А, Б—4.
Усовскій въѣздъ 6 уч. В—4.

Ф.

Фесенковская ул. 1 уч. Е—4, 5.
Финьковскій пер. 2 уч. Д—5.
Фонарный пер. (ранѣе Усовскій пер.) 2 уч. Г, Д—5.
Франковская ул. (ранѣе Бахметьевскій пер. и Рыжовская набережная) 1 уч. Д—3, 4.
Фроловскій пер. 4 уч. В—2, 3.

Х.

Ханченковскій пер. 1 уч. Ж—5.
Харинскій пер. 4 уч. В—3.
Харьковская набережная 3 уч. Г—4.
Харьковскій пер. (ранѣе Костинская набережная) 2 уч. Г—4, 5.
Холодногорскій въѣздъ 6 уч. Б—5.
Холодногорскій пер. 6 уч. А, Б—4, 5.

Ц.

Царицынская ул. 1 уч. Д—4, 5.
Церковный пер. 5 уч. Б—4.
Цыгаревскій въѣздъ 2 уч. Г—6.
Цыгаревскій пер. 2 уч. Г—5, 6.
Цыпковская ул. 6 уч. А—5.

Ч.

Чеботарская ул. 5 уч. Б, В—3, 4.
Чеботарскій пер. 5 уч. Б—4.
Чеботарскій въѣздъ 1-й и 2-й 5 уч. Б—4.
Черкасская ул. (ранѣе Михайловская ул. на Лысой горѣ) 5 уч. А—3.
Черкаскій пер. 5 уч. А—2, 3.
Черниговская ул. (ранѣе Чернышевскій пер. на Лысой горѣ) 6 уч. А—3.
Черноглазовская ул. 3 уч. Г—3, 4.
Чернышевская ул. 3 уч. Г, Д—2, 3.
Чистоклѣтовская ул. 5 уч. IV—1, А—2.
Чистоклѣтовскій пер. 5 уч. А—2.
Чугуевская ул. 1 уч. Е, Ж—5.
Чугуевскій переулокъ 1 уч. Е, Ж—5.

Ш.

Шабельская ул. (ранѣе Коржовскій пер.) 3 уч. Е—2, 3.
Шабельскій въѣздъ 3 уч. Е—3.
Шиловскій пер. 3 уч. Д—3.
Шиловскій въѣздъ 3 уч. Е—3
Шляпный пер. 4 уч. Г—4.
Школьный пер. 3 уч. Е—3.

Ю.

Юмовская улица 3 уч. Д—2, 3.
Юрьевская ул. 1 уч. Д—4.
Юрьевскій пер. 1 уч. Д—4.

Я.

Якубовскій пер. 5 уч. А—4.
Ярославская ул. №№ отъ 1 до 5 и отъ 2 до 8 въ 5 уч., №№ отъ 7 до 35 и отъ 10 до 38 въ 6 уч. В—4.

Предметный указатель и справочныя свѣдѣнія для пріѣзжающихъ.

Les renseignements aux étrangers.

Предметный указатель и справочныя свѣдѣнія для пріѣзжающихъ.

Адресный столъ: въ зданіи 2-й части на Николаевской площ., открытъ въ будни отъ 8 ч. утра до 8 ч. веч.; въ праздничные и табельные дни отъ 12 час. дня до 6 час. веч. За справку платится по 5 коп.

Агентства страх. О-въ: „Саламандра“ (Рыбная, 28); „Заботливость“ и Варшавскаго (Московская, д. Мейера); Россійскаго (Рыбная, 18); Сѣвернаго (Екатеринославская, 19); С.-Петербургскаго (Рыбная, 21); „Якорь“ (Рыбная, 19); „Эквитебль“ (Николаевская площ., 3) и см. еще ниже Общества.

Аптеки: аптечное отдѣленіе въ с. Ивановкѣ; Бурцова, Рыбная ул.; Войташовскаго, Скобелевская площ.; Давиденко (наслѣдн.), Сумская; Дамрофъ, Сумская, 50; Коновалова, Воскресенская; Коха, Московская; Кулаковскаго, уголъ Куликовской и Мѣщанской улицъ; Лапина, Торговая пл.; Лапина, Екатеринославская, 10; Мильфорта, Ветеринарная ул.; Плотичера, Екатеринославская, 43; Португалова, Старо-Московская, 3; Рикмана, Холодная гора, Екатеринославская, 75; Середницкаго, Пушкинская; Спасскаго, уголъ Петинской и Царицынской ул.; Таубера, Николаевская пл.; Тутаева, Маріинская, д. Голева; Фолькманъ, Клочковская, 1; Харьковскаго Гомеопатическаго Общества, Екатеринославская, 34; Чудновскаго, Коцарская, 18; Щавинскаго, Екатеринославская; Юхновича, Гомеопатическая аптека, на Рыбной.

Аптекарскіе магазины: Бергера, Куликовская, 3; Богославскаго, Бол.-Панасовская, 84; Бураса, Петинская, 33; Готова, Сумская, 15; Глобуса, Клочковская, 25; Гольденброта, Екатеринославская, 56; Гринберга, Екатеринославская, 31; Груздевой, Екатеринославская, 24; Груздева, Сумская; Гуровича, Клочковская, 25; Дашевскаго, Москалевская, 23; Зильберштейна, Москалевская, 41; Лазаренка, Петинская; Малкина, Рождественская, 12; Малишевскаго, Чеботарская, 37; Майзеля, Екатеринославская; Миклашевскаго, Клочковская; Московская фирма „Ралле и К°“,

LES RENSEIGNEMENTS AUX ÉTRANGERS.

Le Bureau d'adresses (maison du 2 quartier de police): Place Nicolas (Nicolaevskaïa plochade) ouvert chaque jour de 8 à 8 h. pendant les fêtes de 12 à 6 h. Prix de renseignement—5 copèques.

La Société des commissionnaires: Rojdestvenskaïa, 3; aux coins des rues: de Moscou, Soumskaïa, d'Ekatérinoslaw.

Administration: du gouvernement de Kharkow: Rue d'Ekatérinoslaw, 34; de la 51-ème brigade de réserve: Rue Nététchinskaïa; de la brigade locale: Rue Tchébotarskaïa, 23; des apanages du gouvernement de Kharkow; de la police du district: Rue Mikhaïlovskaïa, 15; du commandement militaire du district: Rue de la Prison; de la circonscription du commissaire de police; des Zemstvo; du gouvernement de Kharkow: au coin de la Soumskaïa et de la Vétérinarnaïa 64—1; du District, Rue du Marché aux chevaux; Mounicipale: Maison de l'Hotel-de-Ville, Place Nicolas; de la classe bourgeoise, au coin de l'Université et de la place Paul 11/16; des Postes et Télégraphes de l'arrondissement de Kharkow, Rue de la Poste, 2; des biens de l'Etat, Rue Rymarskaïa, 23; de l'Intendance du 10-ème corps d'armée.

On trouve les adresses des médecins, des dentistes et des sages-femmes dans chaque pharmacie.

Les Agences des Sociétés d'assurance „Salamandra", Rue Rybnaïa, 28; „Sabotlivoste" (Le Souci), Rybnaïa, 10; Société de Varsovie (Varschavskoïe), Rybnaïa, 18; Société du Nord (Sévérnoïé), Rue d'Ekatérinoslaw (Ekatérinoslavskaïa), 19; Société de Pétersbourg; Société d'Ancre, Rybnaïa, 19.

Appareils et accessoires Photographiques: Verner, Genève, Rue de Moscou; Columbia, Rue d'Ekatérinoslaw.

Arrondissement Scolaire: Rue de l'Université, 39, à l'Université.

Arrondissement des fabriques: Rue Soumskaïa, 39.

Articles de boullerrerie et de Sellerie: Société Ponomarew et Ryjow, Place Nicolas; Fichmann, Rue vieille de Moscou; Skorkine, Place du Marché; Chtrivère, Rue de Moscou.

Рыбная; Нечипоренко, Екатеринославская, 24; Нечипоренковой, Николаевская пл., 20; Николаева, Бол.-Панасовская, 13; Николаева, Рыбная, 30; Русскаго общества торговли аптекарскими товарами, Петровскій, 6, и Екатеринославская; Слуцкаго, Конная пл., 43; Тарнопольскаго, Бол.-Панасовка, 13; Финтиктикова, Старо-Московская, 17; Финтиктикова, Петинская, 33; Хавина, Московская, 2; Шиперовича, Екатеринославская; Щавинскаго, уг. Рыбной и Московской ул., 27—22; Эберта, Сумская, 15.

Артели: посыльныхъ (Рождественская, 3) и на углахъ улицъ: Московской, Сумской и Екатеринославской; столярная: Университетская ул.; портныхъ: Московская ул.

Бани: Гладкова (Дворянская, 13), Фокина (Банный пер.), Сергѣева (Банный пер.), Корытина (Кузнечная).

Банки и кредитныя общества: Городской Купеческій (Торговая площ., 23); Государственнаго Контора (уголъ Сумской и Театральной площ., 12); Дворянскаго Земельнаго Отдѣленіе (Сумская, 78); Крестьянскаго Поземельнаго Отдѣленіе (Сумская, 78); Земельный банкъ (Николаевская площ., д. соб.); С.-Петербургскаго междунар. коммерч. банка (Московская, 8); Волжско-Камскаго коммерч. банка (Рыбная, 10); Азовско-Донского коммерч. банка (Николаевская площ., 4); Общества: Взаимнаго Кредита (Плетневскій пер., 1); Взаимнаго Кредита второе (Петровскій, 4); Взаимнаго Кредита Приказчиковъ (Рыбная, 18); Взаимнаго Кредита Горнопромышленниковъ (Петровскій пер., 2).

Банкирскія конторы: Рабиновичъ и С-вья (Московская, 6), Эренбургъ (Московская, 2).

Библіотеки: Общественная (уголъ Николаевской ул. и Петровскаго пер., соб. д.); Университетская-Фундаментальная (Университетская ул.), Григорьевой (Екатеринославскій скверъ); Театральная (за Драматическимъ театромъ).

Бакалейные и колоніальные товары: Экономическаго Общества чиновниковъ г. Харькова (Сумская, 10), первый экономическій магазинъ (Екатеринославская), Лысикова (Сумская 6, Николаевская площ. и Екатеринославская 3), Жевержеевъ и Сынъ (Соборный пер. и Екатеринославская, 39).

Булочныя (лучшія): Муравьева (уголъ Ярославской и Екатеринославской), Кокина (уголъ Рождественской и Екатеринославской и Московская, 2), Мурзина (Екатеринославская и Старо-Московская), Парчинскаго (польская), Театральная площ.), Марченко (Старо-Московская).

Виды (красивые) города Харькова: съ Холодной и Лысой горы, отъ Технологическаго Института, съ Университетской горки и Соборной колокольни. Для поверхностнаго ознакомленія съ городомъ совѣтуется проѣхать по конкѣ, которая идетъ въ двухъ направленіяхъ и по лучшимъ улицамъ съ С. на Ю. и съ З. на В.

Биржи: (Комитетъ) Николаевская площ.; каменно-угольная и желѣзоторговая (Сумская).

Articles de ménage: Société Ponomarew et Ryjow, Place Nicolas; Sémenenko, Séverine, Gleser, Rue de Moscou.

Articles de voyage: Leschinger, Rue d'Ekatérinoslaw, 2.

Articles en Caoutchouc: Société Moscovite des manufactures de Caoutchouc, Place du Marché; Lindenberg, Place Nicolas; Neycheller, Rue d'Ekatérinoslaw, 35; Meyer, Rue de Moscou; Provodnik, Rue Pétrovsky.

Asiles pour enfants, Rue Pouchkine, 2/24; Olguinsky pour enfants, Place du Marché aux Chevaux près de la Maison du Travail.

Assemblée des délégués de la Noblesse, Place Nicolas.

Atelier de serrurerie-forge: Ignatovy frères, Rue des Forgerons (Kouznetchnaïa), 44.

Atelier du peintre Schréder.

Les Bains: Gladkow, Rue Voznécenskaïa; Fokine, Ruille des bains (Banny péréoulok), Sergueïew, Ruille des bains; Korytine, Rue des forgerons (Kousnetchnaïa). En été, dans la rivière de Kharkow, près du pont Voznécensky (de l'Ascension).

Les Banques et les maisons de Commerce: Banque Territoriale, Place de S-t Nicolas; Internationale de Pétersbourg, Rue de Moscou; Voljsko-Kamsky, Rybnaïa; de l'Azow-Don, Rue de S-t Nicolas; Municipale, Place du Marché, 23; Impériale (Succursale), au coin de la rue de Soumy (Soumskaïa) et de la place du Théâtre, 12; agraire de la Noblesse (Succursale), Rue de Soumy (Soumskaïa), 78; agraire des paysans (Succursale), 78.

Bataillons: de réserve Lébédine, Rue Vieille de Moscou, 97; de réserve Starobielsky, Rue Vaschenkow, 4.

Bonbons et Pains d'épice: Société Georges Bormann: Place Nicolas et Rue Rybnaïa; Joucow: Rue Rybnaïa; Kromsky: Place Pavlovsky; Progrès: Rue Rybnaïa.

Brocart Alexandrow: Galeries du bazar (Gostinny dvor).

Bureaux: Des chemins de fer à traction de cheval (Tramway): Place du Marché aux chevaux (Konnaïa), 19; (NB) Les Tramways circulent dans les rues désignées par une ligne rouge dans le plan; des Postes et Télégraphes (Bureau Central): Place Voznécensky (de l'Ascension), 2; Des Postes et Télégraphes (Bureaux Secondaires): 1) Rue Kontorskaïa, 32 (du Comptoir); 2) Rue Tchernichevskaïa, 28; 3) Rue Goriaïnsky, 13; 4) Wauxhall (à la Gare).

La caisse émériteale du clergé du diocèse de Kharkow: Rue de l'Université, 4; d'épargne à prêt mutuel des membres, de la Société d'Economie des fonctionnaires: Rue Soumskaïa, 10.

Cabinet du Maitre de Police: Place Nicolas. 2-ème arrondissement policier, 24.

Consulats: de Perse: Rue Soumskaïa, 31; de France: Rue Sadovo-Koulikowskaïa.

Le Censeur particulier: Rue Pouchkine, 35.

Богадѣльни: *городскія* (см. выше) мѣщанъ (Семинарская соб. д.), ремесленниковъ (Екатеринославская, 119).

Баталіоны: Лебединскій резервный (Старо-Московская, 97), Старобѣльскій резервный (Ващенковскій пер., 4).

Больницы: Городскія: Александровская (Благовѣщенская); Николаевская (Корсиковская); Богоугодныхъ заведеній (Губернскаго земства, на Сабуровой дачѣ); Дѣтскія: Городская безплатная (Дворянская ул., 11); Общества попеченія о больныхъ дѣтяхъ г. Харькова (Рыжовскій пер., 24).

Бумага—письменныя и рисовальныя принадлежности: Велитченко (у Лопанскаго моста), Ловьянова (уголъ Армянскаго и Петровскаго пер.), Книжный Складъ Харьковскаго губернскаго земства (Сумская, 64—1), Токаревъ (уголъ Шляпнаго и Горяинскаго пер.), Синельниковъ (Рыбная ул.), Дитятковскаго Т-ва (Рыбная ул.), Адольфа Дарре (Московская, 19), Логвиненко (Сумская, 6), Пантелѣева (Старо-Московская ул.), Склярова (Шляпный пер.), Окушко (Екатеринославская, 1).

Бѣлье и полотна: Бр. Альшвангъ (Николаевская площ. и Московская ул., 3), Раппепортъ (Московская, 2), Порозовъ и Жаданенко (Монастырскій пер.), Гилле и Дитриха (у Пассажа).

Вина: Меликовъ—Кавказскія (Петровскій пер.), Силинъ—Крымскія (уголъ Шляпнаго и Горяинскаго пер.), Жевержеевъ и Сынъ (Соборный пер.), Лемеръ—иностранныя и русскія (Московская, 4), Худавердовъ (Торговая площ. и Екатеринославская ул.), Т-во Каменной Балки—русскія и иностранныя (Сумская, 2), Леоновъ (Московская, 20), Лысиковъ (Сумская, Николаевская и Екатеринославская), Экономическое Общество чиновниковъ г. Харькова (Сумская, 10), Удѣльнаго Вѣдомства (Николаевская пл.).

Велосипеды: Шмидтъ (Сумская, 1), Покровскій (починка) (Гимназическая наб., с. домъ), Фрейбергъ (Екатеринославская, 1), Людвигъ Яффе (Николаевская площ.).

Врачебное отдѣленіе (Екатеринославская, 34).

Газовый заводъ (Екатерининская, 48, и Мороховецкая набережная).

Городская: Дума и Управа (Николаевская площ., Городской домъ).

Губернаторъ князь Иванъ Михайловичъ Оболенскій (Губернаторская, 13).

Гастрономія и консервы: О-во чиновниковъ г. Харькова (Сумская), Витверъ (Торговая площ.), Готлибъ и Голинскій (Рыбная,), Лысиковъ, Жевержеевъ.

Галоши (см. резиновыя издѣлія).

Гимназіи: женскія: 1-я Маріинская (Рымарская, 11), 2-я Александровская (Вознесенская площ.), Вознесенская—при Еванг.-Лютеранской кирхѣ (Кокошкинская, 2), Грегорцевичъ (Гимназическая набережная, 2), Драшковской (Сумская, 14), Оболенской (Пушкинская, 32). Мужскія: Пер-

Céramique, Carreaux de faïence, Górevitch: Place Nicolas; Pétrow: Place Serge (Serguievskaïa); Société Berhenheim: au coin des rues d'Arménie et Pétrovsky et Gr. Panassovka; Sazonow (représentant de Dzévoulsky et Langué).

Chancelleries: du Gouverneur: Rue du Gouverneur, 13; de l'arrondissement Scolaire, à l'Université; des Régiments: du régiment d'infanterie dit Voronéjsky (Voronéje) № 124: Quai des forgerons (Kouznetchnaïa), 12; du régiment d'infanterie dit Penzensky (Penza) № 121, Rue Mariïnskaïa, 18; du régiment d'infanterie dit Tambovsky (Tambow) № 122, Rue vieille de Moscou 34; Cosaques de l'Oural et de l'Orenbourg (Iskrinskaïa); du Maréchal de Noblesse du district: Rue Poissonnière, 36.

Chapeaux de dames, toilettes: Pays et „A la ville de Paris": Rue de Moscou; Schourow: au Passage; Oléïnikow: Rue Goriaïnsky.

Chapeaux d'hommes: Gontcharow: Quai de Lopane; Leibfreyer, Chtéïphone, Piffard: Rue de Moscou.

La chambre des Finances: Rue d'Ekatérinoslaw, 34.

La chambre de futelle de la Noblesse: Rue Poissonnière, 38.

La chambre du Contrôle: Rue Rymarskaïa, 23.

Chambre pour la vérification des poids et mesures: Rue Rymarskaïa, 35.

Charcuteries: Grinn: Rues: de Moscou, Soumskaïa, d'Ekatérinoslaw; Dounaïew: Rues: de Moscou, d'Ekatérinoslaw, et de l'Université.

Chasse et Sport: Tarnopolsky, Rue d'Ekatérinoslaw, 2; „Sport:" Place Nicolas; Tsimmermann: Rue de Moscou; Séverine: Rue Chliapnaïa (des Chapeaux).

Chaussures: Baskakow, Rue de l'Université (près du Passage); Korovine: Rue Chliapnaïa (des Chapeaux), Galerie Serguiévsky; Prik: Place Nicolas; Tokareva: Rue de la Cathédrale; Protopopow: Rue Chliapnaïa.

Clubs: Club militaire: Rue Rymarskaïa; Club des marchands: Rue Soumskaïa; de Commerce, Rue Rymarskaïa.

Coiffeurs: Alékine: Rue d'Ekatérinoslaw, 40; Vassiliew: Rues d'Ekatérinoslaw, Soumskaïa; Georges: Rue Soumskaïa, au théâtre; Stourow: Place Nicolas; Raphaël: Rue d'Ekatérinoslaw; Grétchoukine: Rue de Moscou.

Colléges de filles (officiels): 1-èr Collége Marie (Mariïnskaïa): Rue Rymarskaïa; 2-me Collége Alexandre (Alexandrovskaia): Place de l'Ascension (Voznécenskaïa).

Colléges de filles (prives): Collége de l'Eglise Evangélique Luthérienne (dit de l'Ascension) Voznécenskaïa: Rue Kokochkinskaïa; Collége Grégortsévitch: Quai du Gymnase; Collége Drachkovsky: Rue de Soumy, 14; Collége Obolensky: Rue Pouchkine, 32.

Colléges de Garçons: 1-er Collége: Rue vieille de Moscou; 2-ème Collége: Place de l'Annonciation (Blagovéschenskaïa); 3-ème Collége: Rue Kokochkinskaïa; 4-ème Collége: Rue Mariïnskaïa.

вая (Старо-Московская, 2), Вторая (Благовѣщенская площ., 2), Третья (Кокошкинская, 5), Четвертая (Маріинская, 14).

Госпитали: Военный (уголъ Харитоненковской и Госпитальной ул.).

Городища: Донецкое—расположенное въ 8 верст. отъ города, ближайшая ж. д. платформа К.-Х.-С. ж. д. на 237 в. (не доѣзжая ст. Карачевка); при Хорошевскомъ монастырѣ въ 18 в. отъ Харькова, ѣхать отъ указанныхъ выше платформы или станціи на лошадяхъ около 6 верстъ.

Гостиницы: (лучшія) Астраханская (съ рестораномъ) (уголъ Монастырскаго пер. и Николаевской площ.), Большая Московская (уголъ Клочковской и Пащенковскаго спуска) (съ рестораномъ), Grand Hôtel (Европейская) съ рестораномъ (Павловская площ.), Monnet (уголъ Рождественской и Екатеринославской), Марсель (съ рестораномъ) (уголъ Рыбной и Университетской), Петербургская (съ рестораномъ) (Лопанская набережная), Россія (съ рестораномъ) (Екатеринославская, 4), Славянскій Базаръ (съ рестораномъ и садомъ) (Екатеринославская, 17), Харьковъ (Рыбная, 4), Вѣна (Лопатинскій пер.), Франція (съ рестораномъ и садомъ) (уголъ Благовѣщенской).

Граверы: Альтмунеръ (Екатеринославская, 2), Шенбергъ (Московская, 6), Келлеръ (Сумская).

Граммофоны: Вернеръ (Московская, 2), „Колумбія“ (Екатеринославская, 4), „Женева“ (Московская, 14), О-ва „Граммофонъ“ (Николаевская площ.), Гергардтъ (Московская ул.).

Дирекція народныхъ училищъ Харьковской губ. (Сумская, 34).

Дистанціи: Инженерная (Епархіальная, 3).

Дорожныя вещи: Лешингеръ (Екатеринославская, 2).

Заводская конюшня (Конюшенная, 36).

Земледѣльческія орудія: Альсопъ (Александровская ул., 10), Гельферихъ-Саде (Московская ул. и Конная площ.).

Зеркала: Кальверъ (Николаевская площ.).

Золотыя, серебряныя и мельхіоровыя вещи: Синяковъ и Фраже (Университетская), Щеклѣевъ (Гостинный дворъ).

Игры и игрушки: Кушлянскій (Горяиновскій пер., 7), Руденко (Шляпный пер., д. Тамбовцева), Чебановъ (Монастырскій).

Картонажи: Гофманъ и Деуэль (Мѣщанская, соб. д.), Шепшелевичъ (уголъ Маріинской ул.).

Керамика, кафли, плитки и т. п. Гуревичъ (Николаевская площ.), Петровъ (Сергіевская площ.), Т-ва Бергенгейма (уголъ Армянскаго и Петровскаго и Б. Панасовка), Сазоновъ, представитель Дзевульскаго и Ланге (Торговая площ., 12).

Керосинъ: Заловъ (Петровскій пер.), Нобель (Троицкій пер.), Сморчевскаго (Московская, 7, Сумская, Екатеринославская), Иванова (Лопатинскій пер., 1).

Le Commerce de bijouterie et *d'aiguilles* est centralisé en grande partie au Passage, Rue de l'Université: Galanow, Rastorgouiew, Osviatinsky etc. Ogarew dans les Galeries; Roehr: Rue de l'Université; Vassilenko: Rue d'Ekatérinoslaw, Sobolew, Konstantinow, Bogatyrew: Rue Goriaïnsky.

Le Commerce de détail des produits manufacturés est centralisé en grande partie dans les galeries du Bazar, Gostinny dvor; le commerce en gros dans les galeries de Moscou, de Souzdal et de Serge.

Comité d'administration du district minier: Rue Soumskaïa, 78; de la Croix Rouge (locale), Rue Soumskaïa, Maison du Zemstvo.

Comités: du gouvernement de Kharkow pour la tempérance populaire: Rue du Gouverneur, 13; du district: Rue Rybnaïa, 36; du district ordonnateur: Rue Mikhaïlovskaïa, 15; de la curatelle des prisons: Rue de la prison, à la prison; de la société de transport du chauffage: Rue d'Ekatérinoslaw, 3; de la société des missionnaires pour la propagation de la foi orthodoxe: Palais de l'Archevêché; pour la Conservation des eaux et forêts: Rue Rymarskaïa, 23; de Statistique: Rue Mironossitskaïa, 18.

La Commendature: Rue de la prison, 7 (Turemnaïa).

Communauté de Sœurs de la Miséricorde de la Croix Rouge: au coin de la place Voznécensky et de la rue item 14/16.

Contrôle du chemin de fer de Koursk-Kharkow-Sébastopol: Rue d'Ekatérinoslaw, 1.

Comptoirs techniques: Crether: Rue d'Ekatérinoslaw; Société Ponomarew et Ryjow: Place Nicolas; Treskine, Margoline et Pavlovsky: Rue d'Ekatérinoslaw, 34; Filvert et Diédine: Place du Marché.

Confections Magasin de Berlin: Rue de Moscou; Vyssotchine: au coin de la Klotchkovskaïa; Pérébéinos: au coin de la Place Serguiévsky; Tartakovsky: Rue d'Ekatérinoslaw, 8; Osmialowsky et Konzoubow: Place Nicolas.

Corsets: „A la Coquette:" Rue Rojdestvenskaïa (de la Nativité), 6; Raïgorodsky: Rue Goriaïnsky; Epchtein: Rue d' Ekatérinoslaw.

Cours musicaux de chant et de piano: de M-ers Tikhonovitch, de Bénche.

Cours du soir de l'Ecole des Marchands.

Confiseries-Pâtisseries: Dierberg: au coin de la Moskovskaïa et de la Pétrovsky; Poque: Rue de Moscou, 12; Fischer: Rue d'Ekatérinoslaw, 6; Smirnow: Rue Soumskaïa.

Consultation des avocats et *stagiaires*, Place Skobélew (Cours de justice).

Couleurs et Vernis: Bogdanow-Gaïdoukow, Société Botcharow: Rue Poissonnière (Rybnaïa): Golberg, Rue de l'Université; Knapp, Hoppé et Lindenberg: Place Nicolas.

Commission du gouvernement de Kharkow pour l'estimation des biens meubles et immeubles dans le ressort de cette juridiction.

Corps des Convoyeurs, Rue Kotsarskaïa.

Consistoire Ecclésiastique, Rue de l'Université, 4.

Извозчики [1]) одноконные и пароконные, у каждаго находится такса, установленная городскимъ управленіемъ.

Искусственныя минеральныя воды: Блехера (Коцарская, 12), Булаховскаго (Екатеринославская), Баляснова (Петинская), Кохъ (Московская соб. д.), Мильфортъ (Старо-Московская, 3).

Институты: Ветеринарный (Сумская, 35), Благородныхъ дѣвицъ (Сумская), Бактеріологическій (Пушкинская, 14), Технологическій (Каплуновская, 14), Повивальный (Сумская, 39, д. Университета).

Казенная Палата (Екатеринославская, 34).

Казначейство Губернское (Соборная площ., зданіе Присутственныхъ мѣстъ).

Канцеляріи: губернатора (Губернаторская, 13), учебнаго Округа (Университетъ), губернскаго предводителя дворянства (Николаевская площ.), уѣзднаго предводителя дворянства (Рыбная, 36).

Комендантъ г. Харькова (Тюремная, 7).

Комитеты: губернскій и уѣздный (Рыбная, 36), уѣздный распорядительный (Михайловская, 15). Попечительства: о народной трезвости (Губернаторская, 13), о тюрьмахъ (Тюремная ул., при тюрьмѣ), по перевозкѣ минеральнаго топлива (Екатеринославкая, 3), православный миссіонерскій (архіерейскій домъ), лѣсоохранительный (Рымарская, 23), статистическій (Мироносицкая, 18).

Коммерческій клубъ (Рымарская д. соб.).

Конвойная команда (Коцарская, 60).

Консисторія Духовная (Университетская, 4).

Книгопродавцы: Брейтигамъ—русскія и иностранныя (уголъ Сумской и Инструментальнаго пер., 1), Винклеръ (старшій) (Московская, 25) и (младшій) (Екатеринославская,—преимущественно подержанныя книги), Іогансонъ—собственныя изданія и книги по всѣмъ отраслямъ знанія (Московская, 23), Кетлеровой (Николаевская площ., и Екатеринославская—преимущественно подержанныя книги), Восатко (преимущественно подержанныя книги), Куколевскаго—антикварная (Екатеринославская), „Новаго Времени“ А. С. Суворина (собственныя изданія и книги по всѣмъ отраслямъ знанія), Михайлова (Шубный рядъ), Дредеръ (русскія и иностранныя книги и періодическія изданія, Московская, 21), Библейскаго общества (книги св. писанія Екатеринославская ул.), Т-во Сытинъ (собственныя изданія, книги и картины для народа, Университетская ул.), Живаревъ и Юрковъ (книги и картины для народа), Книжный складъ Харьковскаго

---

[1]) Въ 1799 году было 17 извозчиковъ, стоявшихъ на особой биржѣ и платившихъ по 1 руб. 50 коп. асс. въ доходъ города. Въ 1862 году было извозчиковъ парныхъ, ломовыхъ и легковыхъ одиночныхъ 1014. Въ 1901 году съ извознаго промысла получено около 30000 руб.

Congrés: des juges de paix, place Skobélew, 39 (Cours de justice); du district: Rue Rybnaïa.

Conseils: des écoles du gouvernement de Kharkow, Rue Soumskaïa, 34; diocésain (Eparkhialnaïa): pour les missions, Rue de l'Université, pour les écoles diocésaines: Rue du Séminaire, 38; des avocats du district, Place Skobélew, 39 (Cours de justice); du congrès des ingénieurs et propriétaires des mines, Rue Soumskaïa, 18; des écoles du district, Rue Rybnaïa, 36.

Cuirs: Bakhrouchiny, Place Nicolas; Morozow, Place Pavlovsky; Neicheller, Rue d'Ekatérinoslaw.

Curatelle des enfants pauvres de Kharkow.

Curatelles: de la tempérance populaire et des asiles d'enfants: Rue du Gouverneur, 13; du district: Rue Rybnaïa, 36; des Prisons, Rue de la Prison, à la Prison.

Direction de la gendarmerie du gouvernement: Rue Kaplounovskaïa; de la police des chemins de fer: Rue Soumskaïa, 78; de l'administration du d'eplacement des troupes: Rue Tchébotarskaïa, 23; des chemins de fer de l'Etat, Koursk-Kharkow-Sébastopol: à la Gare; des chemins de fer Kharkow-Nicolaew: Rue du Comptoir, 1.

Direction des écoles populaires pour le gouvernement de Kharkow, Rue de Soumy, 34.

Eaux Minérales artificielles: Blékher: Rue Kotsarskaïa, 12; Boulakhovsky: Rue d'Ekatérinoslaw; Baliasnow, Koch: Rue de Moscou; Milfort: Rue vieille de Moscou.

Ecoles: paroissiale de la société des artisans de Kharkow, Rue vieille de Moscou, 7; paroissialles municipales; realle, Place Voznécensky; municipale de métiers, Rue Pétinskaïa, 8; technique des chemins de fer: Rue Alexandrovskaïa, 3; des Sourds-Muets, Place Tourguéniew; des enfants aveugles, Rue Soumskaïa, 55; du district, Rue Soumskaïa, 34; privée du Dimanche pour jeunes filles, au coin de la Tchernichevskaïa et de la Rue Mironossitsky; du Dimanche près de la prison; israélite du Samedi pour jeunes filles, Rue Nététchinskaïa, 50; des Marchands, Rue Mariïnskaïa; des aide chirurgiens du Zemstvo, Rue Koniouchennaïa, 28; de piano Benche; de dessin et de peinture, Place Serguiévsky, 39, au musée municipal; culinaire; de la société des artisans; 1-ère école paroissiale de Kharkow; à la mémoire de A. S. Pouchkine. Ecoles paroissialés 4, 5, 10, 13 et 15, réunies maintenant en une seule école; à la mémoire de Tourguéniew; gratuite de filles du nom d'Alexandre avec un cours de cinq ans; municipale du nom d'Iline; école de la Société de Kharkow pour le développement de l'instruction du peuple; du nom de Karpow; de métiers pour filles; 2-ème école quotidienne; du Dimanche pour garçons; de filles de 2-ème catégorie et cours professionnels de M-me Iliachévoï-Mentchitz; des aide Chirurgiens du Zemstvo (Dépendance de l'hôpital du Zemstvo du gouvernement de Kharkow); de la Société de secours mutuels des commis.

губернскаго земства (Сумская, 64—1)—преимущественно книги, учебники и пособія для школъ, учебныхъ заведеній, библіотекъ и народныхъ читаленъ, школьныя, письменныя и чертежныя принадлежности.

Конторы: Конно-желѣзныхъ дорогъ (Трамвай) (Конная площ., 19); почтово-телеграфная центральная (Вознесенская, 2); почтово-телеграфныя 1-я (Конторская, 32), 2-я (Чернышевская, 28), 3-я (Горяиновскій пер., 13), 4-я (вокзалъ).

Контроль К.-Х.-С. ж. дор. (Екатеринославская, 1).

Контрольная Палата (Рымарская, 23).

Консульство: персидское (Сумская, 31); французское (Губернаторская).

Конно-желѣзная дорога. Движеніе происходитъ по улицамъ, указаннымъ красной линіей на планѣ.

Кондитерскія: Дирбергъ (уголъ Московской и Петровскаго пер.); Покъ (Московская, 12), Фишеръ (Екатеринославская, 6), Смирнова (Сумская.

Купальни: лѣтомъ на рѣкѣ Харьковѣ у Вознесенскаго моста.

Красильни: Бочарова (Слесарный пер., 4), Гертель (Николаевская площ., д. Укше), Бюрте (Московская, 10).

Краски и лаки: Богдановъ-Гайдуковъ (Рыбная, 16), Т-во Бочаровъ (Рыбная, 21), бр. Гольбергъ (Университетская, 39), Кнапъ (Николаевская площ.), Гоппе (Николаевская площ.), Линденбергъ.

Кожевенная торговля: Бахрушиныхъ (Николаевская площ.), Морозова (Павловская площ.), Нейшеллеръ (Екатеринославская, 35).

Колбасныя: Грина: Московская, 11, Сумская, 11, Екатеринославская, 12; Дунаева: Московская, 15, Екатеринославская ул., Университетская, 20.

Конфекты и пряники: Т-во Жоржъ Борманъ (Николаевская площ., Рыбная, 5), Жукова (Рыбная, 10), Кромскаго (Павловская площ.), Прогрессъ (Рыбная, 9).

Корсеты: A la Coquette (Рождественская, 6), Райгородской (Горяиновскій пер.), Эпштейнъ (Екатеринославская, 9).

Конторы коммиссіонныя: Мещерскаго (Екатеринославская, 28), Фьерфора „Трудъ“ (Петровскій пер.).

Консультація присяжныхъ повѣренныхъ и ихъ помощниковъ въ зданіи суд. установленій.

Лабораторіи: городская санитарная для различныхъ изслѣдованій (въ Городскомъ Домѣ), при Медицинскомъ обществѣ (Пушкинская, 14).

Лампы: Т-во „Пономаревъ и Рыжовъ“ (Николаевская площ.), Северинъ (Шляпный пер.), Александеръ (Николаевская площ.), Сморчевскій (Сумская).

Литографіи: Беверсдорфа (Подольскій пер.).

Лѣчебницы: безплатная при Харьковской Общинѣ сестеръ милосердія Краснаго Креста (Вознесенская площ., соб. д.), Медицинскаго общества (для внезапно заболѣвшихъ—Пушкинская, 14), Дринкмана съ водолѣчебницей

Ecoles dentaires: Nemirovsky et Doubovsky.

Ecuries pour étalons: „Galtimoor:“ Chaussée de Soumy.

Eglises de la ville de Kharkow: Basilique Ouspensky (de l'Assomption); de l'Annonciation de la Très Sainte Vierge; sous l'invocation de l'Evêque Nicolas le Thaumaturge, sous l'invocation de l'Exaltation de la S-te Croix (des saintes femmes porteuses d'aromates); de la Nativité de la Très Sainte Vierge; sous l'invocation de Dimitri Sélounsky; sous l'invocation de l'Archange S-t Michel; de la S-te Trinité; de la Nativité de Jésus-Christ; de l'Ascension de Notre Seigneur; de la Résurrection de Notre Seigneur; de la Transfiguration de Notre Seigneur; sous l'invocation de Pierre et Paul; sous l'invocation de tous les saints; sous l'invocation de l'Image de la S-te Vierge Osériansky; sous l'invocation d'Aléxandre Névsky; de S-t Pantélémon le Guérisseur; sous le vocable de la Décollation de S-t Jean Baptiste le Précurseur; sous le vocable des maîtres Cyrille et Méthodius; Monastère sous le vocable de l'Intercession de la S-te Vierge; l'église de l'Université. En outre il y a des chapelles près les établissements d'éducation, les hopitaux et les Hôtels-Dieu.

Eglise Luthérienne Evangélique, Rue Kokochkine.

Eglise Catholique Romaine, Rue Kokochkine.

Entrepôt de livres du Zemstvo du gouvernement de Kharkow, Rue Soumskaïa, 64—1. (De préférence livres, manuels et articles de classe pour écoles, établissements d'éducation, bibliothèques et lectures populaires, matériel d'école, de bureau et de dessin).

Epiceries et denrées coloniales: Société Economique des employés et fonctionnaires de la ville de Kharkow, Rue de Soumy (Soumskaïa); des employés de la douane, Rue d'Ekatérinoslaw; Magasins Lycikow: Rue de Soumy (Soumskaïa), Place Nicolas, Rue d'Ekatérinoslaw. Magasins Géverjéiew; Rue de la Cathédrale, Rue d'Ekatérinoslaw, Rue Pouchkine.

Boulangeries: Mouraview, au coin des rues Iaroslaw et Ekatérinoslaw; Kokine, au coin des rues de la Nativité (Rojdestvenskaïa) et d'Ekatérinoslaw, Rue de Moscou; Partchinsky (Boulangerie Polonaise), Place du Théâtre; Martchenko, Rue vieille de Moscou; Moursine, Rue d'Ekatérinoslaw.

Etats-Majors: du 10-ème Corps d'armée, Rue Biélgorod, 2; de la 10-ème division de Cavalerie, Rue Nicolas, 20; de la 31-ème division d'infanterie, Rue Malo-Miasnitskaïa, 4.

Farines: Goleva, Rue Rybnaïa (Poissonnière), 9; Moldavsky, Rue Rybnaïa, 3; Trepké et Popow, Rue Rybnaïa, 2; Fédociew et Kourilow, Rue Rybnaïa.

Les fiacres, tant à un seul cheval qu'à deux chevaux, sont porteurs du tarif réglé par l'administration municipale.

Fondé de pouvoirs du Ministère de l'Agriculture et des Biens Domaniaux, Rue de Comptoir, 11.

(за исключеніемъ заразныхъ и душевныхъ), Кокошкинская, 3, Свѣтухина (внутреннія и нервныя болѣзни) Мухоносицкая, 14, Хажинскаго (санаторій и водолѣченіе) Ветеринарная, 3, Давидовичъ (исключая заразныхъ) Благовѣщенская, 10, имени Манько (нервныя болѣзни, электротерапія), Пушкинская, 29, Платонова (душевныя и нервныя болѣзни), Скобелевская площ., 14, Трутовскаго, Будзинскаго и Ряснянскаго (психіатрическая), Черноглазовская, 7; Хирургическія: факультетская клиника въ концѣ Сумской улицы, стаціонарная хирургическая при Харьковской Общинѣ сестеръ Краснаго Креста (Вознесенск. площ., соб. д.), Тринклера (Чернышевская, 11), Фабриканта (и ортопедія), Театральная площ., 5. Женскія: городская амбулаторная (и дѣтская), Б.-Москалевская, 51, акушерско-гинекологическая университетская клиника (въ концѣ Сумской ул.), родильный домъ съ гинекологическимъ отдѣленіемъ при земскомъ повивальномъ училищѣ (Старо-Московская, 16, Амчиславскаго (съ родильнымъ пріютомъ) Екатеринославская, 39, Фукса и Даниловскаго (съ родильнымъ институтомъ), Сумская, 31, Гаврилко и Лихоносова (хирургическо-гинекологическая съ родильнымъ отдѣленіемъ), Конторская, 8, Рейнгардъ (съ родильнымъ отдѣленіемъ), Токовая, 31. Женщины-врача: Дрентельнъ (съ постоянными кроватями для роженицъ), Б. Москалевская, 47, „Женская помощь“ (оканчивается постройкою; о ней см. стран. 169). Глазныя: Университетская клиника въ концѣ Сумской ул., Брауштейна, Рымарская, 28. Горловая и ушная: Дынина, Сумская, 52.

Мануфактурными товарами торговля сосредоточена главнымъ образомъ въ Гостинномъ дворѣ (въ розницу), въ рядахъ Московскомъ, Суздальскомъ, Сергіевскомъ (оптовая).

Мебель и зеркала: Артели столяровъ (Университетская ул.), Иванова (Рыбная, 34).

Молочные скопы: сыръ, масло, сметана—Витверъ (Торговая площ.), Чичкинъ (Николаевская площ. и уголъ Троицкаго пер.).

Музыкальные магазины (ноты, инструменты): Гергардта (Московская, 20), Маречекъ (Московская, 18), Лира (Московская, 16), Массъ (Екатеринославская, 26).

Металлическія издѣлія и скобяные товары: Карпушкинъ и Авиловъ (Торговая площ.), Т-во Пономаревъ и Рыжовъ (Николаевская площ.), Северинъ (Николаевская площ.), Силаковъ (Торговая площ.), бр. Ждановы (Торговая площ.), Малы (Николаевская площ.).

Модно-галантерейными и игольными товарами торговля сосредоточена главнымъ образомъ въ Пассажѣ: Галаповъ, Расторгуевъ, Освятинскій, Огаревъ и друг. (Университетская ул.) и въ Гостинномъ дворѣ: Роеръ и друг. и кромѣ того: Василенко (Екатеринославская, 4), Соболевъ, Константиновъ, Богатыревъ (въ Горяиновскомъ пер.).

Моды и платья: Шерри, бывш. Армандинъ (Московская), Крушель (Московская, 21).

Fruits: Karapétow, Galerie des fruits, près du pont de Lopane; Nétchaéva, Place du Marché; Khoudaverdow, Place Pavlovsky; Au marché (Bazar) le matin.

Gants: Masson, Mouratova, Prostova, Rue de Moscou.

Gastronomie-Conserves: Société Economique des employés et fonctionnaires de la ville de Kharkow, Rue de Soumy; Witver, Place du Marché; Gotlieb et Golinsky, Rue Poissonnière (Rybnaïa).

Galoches (Voir l'article caoutchouc).

Gendarmerie de la douane, Place d'Ekatérnoslaw, 45.

Glaces: Calver, Place Nicolas.

Graveurs: Altmouner, Rue d'Ekatérinoslaw, 2; Chèneberg, Rue de Moscou; Keller, Rue de Soumy.

Gramophones: Verner, Genève, Hergard (Guergard), Rue de Moscou; Colombia, Rue d'Ekatérinoslaw, 3; Société des Gramophones, Place Nicolas.

Les Haras, Rue des Ecuries (Koniouchennaïa), 36.

Hippodrome de la Société des Courses, Chaussée Soumskaïa.

Hôpital militaire, au coin de la Rue Kharitonenkovsky et de la Rue de l'Hôpital.

Horaire du déport et de l'arrivée des trains. (Voir les annonces des journaux de la localité).

Hôpitaux: Municipaux: Alexandre (Alexandrovsky), Rue de l'Annonciation (Blagovéschenskaïa), Nikolas, Rue Korsikovskaïa.

Cliniques: du docteur Drinkmann avec hydropathie (à l'exclusion des maladies contagieuses et maladies mentales), Rue Kokochkinskaïa, 3; du docteur Svétoukhine (maladies internes et nerveuses), Rue Mironossitskaïa, 14; du docteur Davidovitch (à l'exception des maladies contagieuses), Rue Blagovéschenskaïa (de l'Annonciation); du docteur Platonow (maladies mentales et maladies nerveuses), Place Skobélew, 14; des docteurs Troutovsky, Boudzinsky et Riasniansky, Rue Tchernoglazovskaïa (des Yeux Noirs), 7; du docteur Trinkler, Rue Tchernichevskaïa, 11; du docteur Fabricant (et orthopedie), Place du Théâtre, 5; de l'Université pour accouchements (section gynécologique) à la fin de la Rue Soumskaïa); de l'Université (Maladies d'yeux), à la fin de la Soumskaïa; Braunchtein, Rue Rymarskaïa, 28; Dynine (Maladies de la gorge et des oreilles), Rue Soumskaïa, 52; d'Amtchislavsky (avec asile pour accouchements), Rue d'Ekatérinoslaw, 39; de Fuchs et Danilevsky (avec institut pour accouchements), Rue Rymarskaïa; Gavrilko et Likhonossow (section chirurgicale, gynécologique, et accouchement), Rue Kontorskaïa (du Comptoir), 8; Rheinhard (accouchements), Rue Tokovaïa, 31; Etablissement de charité (du Zemstvo de la province), à la Sabourovaïa datcha (Maison de campagne de Sabourow); du nom de Manko (maladies nerveuses, électrothérapie), Rue Pouchkine, 29; Hôpital municipal gratuit pour les enfants, Rue de la Noblesse (Dvorianskaïa); gratuit près de la Communauté Kharkovienne des sœurs de la Miséricorde de la Croix Rouge,

Монастыри: Покровскій (Университетская и Клочковская ул.); Куряжскій Преображенскій извѣстенъ съ 1663 года, расположенъ въ живописной мѣстности, въ 8 верстахъ отъ Харькова, ближайшая ж. д. станція Рыжовъ по Х.-Н. ж. д., а затѣмъ на лошадяхъ; Хорошевскій (женскій), въ 18 верстахъ отъ Харькова, расположенъ на гористой весьма живописной мѣстности съ остатками бывшаго нѣкогда здѣсь городища [1]), ближайшія платформы на 237 верстѣ и ст. Карачевка по К.-Х.-С. ж. д., а затѣмъ на лошадяхъ около 6 верстъ.

Музеи: Богатые музеи, состоящіе при Университетѣ, доступные для публики, помѣщаются въ зданіяхъ Университета; Городской художественно-промышленный съ этнографическимъ отдѣломъ, ходъ съ Университетской горки; Шелководно-пчеловодный Южно-Русскаго Общ. Акклиматизаціи въ Университетскомъ саду.

Мука: Голевой (Рыбная, 9), Молдавскаго (Рыбная, 3), Трепке и Попова (Рыбная, 2), Федосѣева (Рыбная, 1).

Мѣха: Смирнова (Московская, 8), Сорокоумовскаго (Гостинный дворъ), Алехина (тамъ же), Трабскаго (Университетская ул.).

Мыло: Богдановъ-Гайдуковъ (Рыбная, 16), Ващенко (Рыбная, 28), Готлибъ и Голинскій (Рыбная, 7), Якимова (Рыбная, 1), Ралле и К° (Рыбная, 5).

Нотаріусы: Базилевскій (Николаевская пл.), Бойчевскій (Николаевская пл.), Фигуровскій (Купеческій пер.), Полѣшко (Торговая пл.), Смирницкій (Рыбная), Янсонъ (Университетская), Щавинскій (Соборная).

Обои: Алпатова (Шляпный пер., 1), Васильевъ (Шляпный пер., 7), Токаревъ (Горяиновскій пер., 2), Фастовъ (Павловская площ., 12).

Обувь: Баскакова (Университетская, вблизи Пассажа), Коровина (Шляпный пер. и Сергіевскій рядъ у Университ. горки), Прикъ (Николаевская площадь), Токарева (Соборный переулокъ), Протопопова, Руденко (Шляпный пер.).

Оптики: Александеръ (Николаевская площ., 20), Виттъ (уголъ Петровскаго пер., 8), Алферовъ (Николаевская площ., 3), Эдельбергъ (Николаевская площ., 1), Гальперинъ (Николаевская площ., 5).

Общества: Благотворительное (Садово-Куликовская, 10); Благотворительное судебнаго вѣдомства (при канцеляріи Старш. Предсѣдателя Судебной Палаты); Благотворительныя: Германское (Московская, 27), Французское (Московская, маг. Лемеръ), Швейцарское (Екатеринославская, контора Гретеръ), Гимнастическое (Кокошкинская, 4); Купеческое (Рыб-

---

[1]) По свѣдѣніямъ, сообщеннымъ г-жею игуменьею Измарагдою, во время постройки монастырской ограды въ Хорошевскомъ монастырѣ, при рытіи углубленія для фундамента, былъ открытъ подземный ходъ съ желѣзною дверью, запертый двумя замками. О находкѣ было дано знать преосвящ. Смарагду, но онъ не разрѣшилъ раскрыть двери и она была вновь закрыта.

Place Voznécensky (de l'Ascension); de la Société Médicale pour les premiers secours à donner aux blessés, Rue Pouchkine; Femmes-docteurs Drenteln le secours aux femmes, (avec lits toujours prêts pour accouchées), Rue Grande Moskalevskaïa, 47; Maternité (section gynécologique) près de l'Ecole d'accouchement aux frais du Zemstvo), Rue vieille de Moscou, 16. Maladies de femmes: Dispensaire municipal pour femmes et enfants, Rue Grande Moskalevskaïa, 51.

Opérations Chirurgicales: Clinique de la Faculté de Médecine, à la fin de la Rue Soumskaïa; Poste Chirurgical près de la Communauté Kharkovienne des sœurs de la Croix Rouge, Place Voznécensky (de l'Ascension).

Société de secours aux enfants malades de la ville de Kharkow, Rue Ryjovsky, 24.

Horlogerie: Wyss, Place Nicolas, 7; Iakovlew, Clemm, Rue de Moscou, Bhoem, Rue Pétrovsky; au Passage et Galerie de l'Europe.

Horticulteurs: Grikké, Rue Rybnaïa, Rue Biélgorodskaïa; Stats, Rue de Moscou d'Ekatérinoslaw; Eberhard, Rue Soumskaïa, 5.

Hôtels: Astrakhan (avec restaurant), au coin de la Rue du Monastère et de la place Nikolas; Bolchaïa Moskovskaïa (avec restaurant) au coin de la Rue Klotchkovskaïa et de la descente Paschenkovsky; Grand Hôtel (avec restaurant), Place Paul (Pavlovsky); Monnet, au coin de la Rue de la Nativité (Rojdestvenskaïa) et de la Rue d'Ekatérinoslaw; Marseille (avec restaurant), au coin de la Rue Poissonnière (Rybnaïa) et de la Rue de l'Univesité; Pétersbourgskaïa (avec restaurant), Quai de Lopane; Rossia (Russie) avec restaurant, Rue d'Ekatérinoslaw; Slaviansky Bazar (avec restaurant et jardin), Rue d'Ekatérinoslaw; Kharkow, Rue Poissonnière (Rybnaïa); Vienne (Viéna), Rue Lopatinsky; France (Frantsia) (avec restaurant et jardin), Rue de l'Annonciation (Blagovéschenskaïa).

Hôtel de ville. Bureau Municipal: Place Nicolas, à l'Hôtel de ville.

Hôtels-Dieu: Pour les bourgeois, Rue du Séminaire; Pour les ouvriers, Rue d' Ekatérinoslaw, 119.

Instituts: Vétérinaire: Rue de Soumy, 35; des Demoiselles Nobles: Rue de Soumy; Bactériologique: Rue Pouchkine; Technologique: Rue Kaplounovsky, 14 (du Chapon); La Maternité: Rue de Soumy, 39.

„Iasli" asile de jour: Rue Grande-Moskalevskaïa.

Instruments aratoires: Alsop: Rue Alexandrovskaïa; Helféric-Sadet: Rue de Moscou et Place du Marché aux chevaux.

Jardins publics: Jardin de l'Université, Soumskaïa; Parc municipal; Parc municipal Karpovsky.

Jardins d'été avec théâtre, divertissements et buvet: Club de Commerce: Rue Rymarskaïa; Assemblée des marchands: Rue Soumskaïa; Aquarium, Tivoli, Bavaria.

Jeux et Jouets Kouchliansky: Rue Goriaïnsky, 7; Roudenko: Rue Chliapnaïa, 1 (des Chapeaux); Tchébanow: Rue du Monastère.

ная, 19); Акклиматизаціи (Университетскій садъ, Музей); Борьбы съ заразными болѣзнями (Конторская, 3); Вспомогательнаго купеческаго сословія (Рыбная, 19); Взаимнаго вспоможенія: занимающихся письменнымъ трудомъ (уголъ Торговой площ. и Плетневскаго пер.,), наборщиковъ (Петинская, 10), на случай смерти (Московская, 13), приказчиковъ (Маріинская, д. Торговой школы), учительницъ и воспитательницъ (Зміевская, соб. д.); Пособія горнорабочимъ юга Россіи (Сумская, 18); Попеченія о больныхъ дѣтяхъ (Старо-Московская, 3); Покровительства животныхъ (Петровскій, $^{1}/_{15}$); Призрѣнія безпріютныхъ малолѣтнихъ сиротъ (Михайловская, 10); Распространенія въ народѣ грамотности (Ветеринарная, 26); спасанія на водахъ (Губернаторская, 13); Содѣйствія женскому сельскохозяйственному образованію (Конторская, 11); Содѣйствія физическому воспитанію дѣтей (Театральный пер., 6); Сельскаго хозяйства (Петровскій, 9); Технологическое Россійское (Сумская, 18); Технологовъ Южно-Россійское (Петровскій пер., 18); Чиновниковъ (Сумская, 10); Испытателей природы (Университетъ); Историко-Филологическое (Университетъ); Кирпично-огнеупорныхъ производствъ (уголъ Армянскаго пер.); Любителей хорового пѣнія (Кокошкинская, 7); Любителей сценическаго искусства (Скобелевская площ., 9); Математическое (Университетъ); Научной медицины и гигіены (Университетъ); Ночныхъ дежурствъ врачей (Московская, 16); Ночныхъ дежурствъ акушерокъ (Московская, 2); Охотниковъ конскаго бѣга (Сумское шоссе); попеченія о домѣ Трудолюбія (Конная площ.); Охраненія народнаго здравія (Сумская ул., Медицинскій корпусъ); Взаимнаго кредита: Первое (Плетневскій пер., 1), Второе (Петровскій пер., 4); Приказчиковъ (Рыбная, 18), Горнопромышленниковъ (Петровскій пер., 2); Взаимнаго страхованія: имуществъ отъ огня (Университетская горка), жизни (Рыбная, д. Иванова); Велосипедистовъ-любителей (Циклодромъ); Вспомоществованія бѣднымъ ученикамъ: 2-й и 3-й мужскихъ гимназій, бѣднымъ ученицамъ: 1-й и 2-й женскихъ гимназій, реальнаго училища, учащимся Харьк. муз. училища, учащимся въ низш. учебн. заведеніяхъ г. Харькова (Городская Управа); Водоснабженія (Екатеринославская, 1); Дворянскаго вспомоществованія (Черноглазовская, 17); Исправительнаго пріюта (Тюремная площ., при тюрьмѣ); Община Сестеръ милосердія Краснаго Креста (уголъ Вознесенской площ. и ул., $^{14}/_{16}$).

Окружный Судъ (Скобелевская площ. 39, д. Судебныхъ Установленій).

Отдѣльный цензоръ (Пушкинская, 35).

Опека: Дворянская (Рыбная, 38).

Отдѣленія: Губернскаго Правленія: Врачебное (Екатеринославская, 34), Межевое (Университетская, 6); Строительное (Губернаторская, 13); Музыкальнаго Общества (Екатеринославская, 30); Тюремное (39, зд. тюрьмы); Уѣздное епархіальнаго училищнаго Совѣта (Университетская, 4).

Офицерскія и церковныя вещи: Калгушкины (Шляпный пер., 1), Макаровъ (Горяиновскій пер., 1).

Cartonages: Hoffman et Déhouëlle, Rue Méschanskaïa; Chépchélévitch.

Librairies: Breitigam (Editions russes et étrangères), au coin de la Soumskaïa et de l'Instrumentalny; Vinkler aîné, Rue de Moscou; Vinkler cadet, Rue d'Ekatérinoslaw, (de préférence les livres déjà en circulation); Ioahanson (Maison d'Editions et livres dans toutes les branches de la Science), Rue de Moscou, 23; Kétlérova (de préférence les livres déjà en circulation), Place Nicolas, Rue d'Ekatérinoslaw; Vossatko (de préférence les livres déjà en circulation), Rue de Moscou; Koukolevsky (antiquités), Rue d'Ekatérinoslaw; „Nouveau Temps" (Novoïe Vrémïa) A. S. Souvorine, Maison d'Editions et livres dans toutes les branches de la Science, Rue d'Ekatérinoslaw; Mikhaïlova, Galerie Choubny (de la Pelisse); Droeder, Livres russes et étrangers, publications de périodiques, Rue de Moscou; Société biblique, Livres de la S-te Ecriture, Rue d'Ekatérinoslaw; Société Sytine Editions de la maison. Livres et cartes murales populaires, Givarew et Jourkow Livres et tableaux populaires); Entrepôt de livres du Zemstvo (p. 229).

Laboratoire: Laboratoire Sanitaire municipal pour analyses diverses.

Lampes: Société Ponomarew et Ryjow, Place Nicolas; Séverine, Rue Chliapnaïa (des Chapeaux); Alexander, Place Nicolas; Smortchevky, Rue de Moscou.

Lait-Fromage-Beurre-Crême: Whitver, Place du Marché; Tchikine, Place du Marché, au coin de la rue Troïtsky.

Linge-Toile- Alchvang, Place Nicolas et Rue de Moscou; Malherbe, Rue de Moscou; Rappoporte, Rue de Moscou.

Lithographie: Beversdorff, Rue Podolsky.

Magasin d'approvisionnement: au coin de la Tchernichevskaïa et de la Rue Proviantsky.

Magasins de musique: Notes-Instruments: Hergardt, Marétchek, Lyra (Lyre), Rue de Moscou; Mass, Rue d'Ekatérinoslaw.

Magasins d'herboristes et de droguistes: Société Russe pour le commerce des produits pharmaceutiques, Rue Pétrovsky et d'Ekatérinoslaw; Grousdiew, Place Nicolas et Rue Soumskaïa et d'Ekatérinoslaw; Khavine, Rue de Moscou.

Machine à écrire: Iaffet, Place Nicolas; Freyzen, Rue d'Ekatérinoslaw, 1.

Maisons de Commissions: Meschersky, Rue d'Ekatérinoslaw, 28; Fierfort „Le Labeur", Rue Pétrovsky.

Machines à coudre: Singer et C-ie, Place Nicolas; Eytchiss, Place Nicolas, 18; Freyberg, Rue d'Ekatérinoslaw.

Maître de police: K. I. Bezsonow.

Meubles et Miroirs: Bermann, Rue de Moscou; Ivanow, Rue Rybnaïa.

Musées: Le riche Musée près de l'Université est accessible au public. Le Musée des Beaux-Arts. Le Musée municipal. Le Musée d'Apiculture.

Охота и спортъ: Тарнопольскаго (Екатеринославская, 2); „Спортъ“ (Николаевская площ., 3); Циммерманъ (Московская, 14); Северинъ (Шляпный, 4).

Парикмахеры: Алехинъ (Екатеринославская, 40); Васильевъ (Екатеринославская и Сумская); Жоржъ (Сумская, 39, театръ); Рафаэля (Екатеринославская, 1); Гречухинъ (Московская, 23), Стуровъ (Николаевская площ.).

Парфюмерія: Брокаръ (Пассажъ); Ралле и К° (Рыбная, 5); Ушанова (Пассажъ).

Парча: Александровъ (Гостинный дворъ).

Пасѣка: Южно-Рус. Общ. Акклиматизаціи (въ Унив. саду).

Портные: Артель портныхъ (Московская, 20); Бургиньонъ, Просперъ (Московская, Диммель (Петровскій пер.).

Переплетныя: Великаго (Сумская, 20); Адольфа Дарре (изящныя переплетныя и линевальныя работы, Московская, 19); Мазуревича (простые переплеты и брошюровка, Московская, 15); Амчиславскаго (Московская, 23); Молчадскаго и линевальная, Петровскій пер., 11); Шепшелевичей (Маріинская и Костюринскій пер., 7).

Перчатки: Массонъ, Муратова и Простова (Московская ул.).

Пишущія машины: Яффе (Николаевская площ.,17), Фрейбергъ (Екатеринославская, 1).

Платье готовое: Берлинскій магазинъ (Московская, 9); Высочина (уголъ Клочковской); Перебейноса (уголъ Сергіевской площ.); Тартаковскаго (Екатеринославская, 8); Осмяловскаго и Конзубова (Николаевская площ., 16).

Полицеймейстеръ К. И. Безсоновъ.

Помощники присяжныхъ повѣренныхъ—адресы ихъ можно узнать въ зд. Суд. Установленій.

Повѣрочная палатка мѣръ (Рымарская, 3—5).

Присяжные повѣренные—адресы ихъ можно узнать въ зд. Суд. Установленій.

Птичникъ: Южно-Рус. Общ. Акклиматизаціи (въ Унив. саду).

Почтово-телеграфныя учрежденія г. Харькова:

Центральная п.-т. контора (Вознесенская площадь): производство всѣхъ почтово-телеграфныхъ операцій и операцій по сберегательной кассѣ Государственнаго Банка—съ 8 ч. утра до 2 ч. дня; продажа марокъ и конвертовъ съ 12 ч. дня до 9 ч. вечера, пріемъ и выдача простой корреспонденціи съ 5 ч. дня до 7 веч.; пріемъ и выдача заказной корреспонденціи съ 4 ч. дня до 6 ч. веч.; пріемъ телеграммъ отъ подавателей и по телефону и телефонъ для общественнаго пользованія въ теченіе полныхъ сутокъ.

1-я городская п.-т. контора (Конторская ул.): пріемъ всякаго рода корреспонденціи и переводовъ, выдача денежной корреспонденціи, посы-

Notaires

Objets d'or, d'argent et de melchior: Siniakow, (au Passage); Fraget, Rue l'Université; Schékléew, Galeries du bazar.

Objets pour militaires et ecclésiastiques: Kalgouchkiny, Rue Chliapnaïa (des Chapeaux); Makarow, Rue Goriaïnsky.

Optique: Alexander, Place Nicolas, 20; Vitt, au coin de la Rue Pétrovsky; Alferow, Place Nicolas: Edelberg, au coin de la Rue Moskovskaïa; Halperine, Place Nicolas.

Ouvrages en métal et marchandises en fer forgé: Karpouchkine et Avilow, Place du Marché (Torgovaïa); Société Ponomarew et Ryjow, Place Nicolas; Séverine, Place Nicolas; Silakow, Place du Marché; Jdanow frères, Place du Marché; Maly, Place Nicolas; Ouksche et Villé, Place Nicolas.

Palais de justice, Place Skobélew.

Pariers-Fournitures de bureau et de dessin: Vélitchenko, au pont de Lopane; Lovianow, au coin de la rue d'Arménie, et de la Rue Pétrovsky; Librairie du Zemstvo du gouvernement de Kharkow; Tokarew, au coin de la Rue des Chapeaux (Chliapnaïa) et de la rue Goriaïnsky; Sinelnikow, Rue Poissonnière (Rybnaïa); Société Ditiatkovsky, Rue Poissonnière (Rybnaïa); Darré, Rue de Moscou (Moskovskaïa); Logvinenko, Rue de Soumy (Soumskaïa); Pantéléiew, Rue vieille de Moscou (Staro-Moskovskaïa); Skliarow, Rue des Chapeaux (Chliapnaïa); Okouchko, Rue d'Ekatérinoslaw; Outkine, Place du Marché.

Parfumeries: Brocard au Passage; Rallet et C-ie, Rybnaïa; Ouchanow au Passage.

Pelleteries: Smirnow, Rue de Moscou; Sorokooumovsky et Alékhine Gostinny dvor (Galeries du Bazar); Trabsky, Rue de l'Université.

Petrole: Zaalow, Rue Pétrovsky; Nobel, Rue Troïtsky; Smortschevsky, Rues de Moscou, de Soumy, d'Ekatérinoslaw; Ivanow, Rue de Lopatine.

Les Pharmacies: Koch, Rue de Moscou (Moskovskaïa); Bourzew, Rybnaïa; Sartisson, Place de St Nicolas; Lapine, Place du Commerce au de Marché; Serednitsky, Rue de Pouchkine; Damroff, Soumskaïa, 50; Portougalow, la vieille rue de Moscou (Staro-Moskovskaïa), 3; Davidenko, Soumskaïa.

Photographies: Ivanitsky, Rue de Moscou, 1; Ovtchinnikow, Place Nicolas; Photographie Russe, Rue d'Ekatérinoslaw; „L'Art", Rue vieille de Moscou; Fédétsky (ci-devant), Rue d'Ekatérinoslaw; Blum frères, Rue d'Ekatérinoslaw; Skassi, Rue Soumskaïa; Zanardi, Rue Nététchinskaïa; Bouikovsky, Quai Nététchinsky.

Poste bactériologique avec succursale de l'Institut Pasteur pour la préparation du Sérum antidiphtérique.

Poste Téléphonique Rue Soumskaïa, 1.

Poissons: Pavlow, Rue Podolsky et Rybnaïa; Moïcéenko, Rue de l'Université; Chilow, Rue d Ekatérinoslaw.

локъ и переводовъ и операціи по сберегательной кассѣ съ 9 часовъ утра до 2 час. дня; продажа марокъ и пріемъ телеграммъ съ 8 час. утра до 12 час. ночи; съ 5 до 7 час. вечера пріемъ заказной корреспонденціи.

2-я городская контора (Чернышевская ул., д. Коростовцевой): пріемъ всякаго рода корреспонденціи, посылокъ и переводовъ, выдача денежной корреспонденціи, посылокъ и переводовъ и операція по сберегательной кассѣ съ 9 час. утра до 2 ч. дня; съ 5 до 7 час. вечера пріемъ одной лишь заказной корреспонденціи; продажа марокъ и пріемъ телеграммъ съ 8 ч. утра до 9 ч. вечера.

3-я городская п.-т. контора (Горяиновскій пер., д. Добрынина): пріемъ всякаго рода корреспонденціи и переводовъ, выдача денежн. корресп. и посылокъ, переводовъ и операціи по сберегательной кассѣ съ 9 ч. утра до 2 ч. дня; съ 5 ч. до 7 ч. веч.—пріемъ заказной корреспонденціи; продажа марокъ и пріемъ телеграммъ съ 8 ч. утра до 12 час. ночи.

Желѣзнодорожное почтовое отдѣленіе: пріемъ всякаго рода корреспонденціи, переводовъ, выдача денежн. корреспонденціи съ 8 до 2 ч. дня и, кромѣ того, пріемъ заказной корреспонденціи на вокзалѣ (по мѣстному времени): отъ 6 ч. 30 м. до 10 ч. 19 м. дня, отъ 11 ч. до 12 ч. 12 м. дня, отъ 1 ч. 40 м. до 2 ч. 50 м. дня и отъ 4 ч. 5 м. до 10 ч. вечера; выдача простыхъ писемъ, бандерольныхъ отправленій, періодическ. изданій и продажа почтовыхъ знаковъ оплаты корреспонденціи: отъ 6 ч. 30 м. до 10 ч. 40 м. дня, отъ 11 ч. до 10 ч. 40 м. дня, отъ 1 ч. 40 м. до 3 ч. 10 м. дня и отъ 4 ч. 5 м. до 10 ч. 20 м. вечера. Пріемъ заказной корреспонденціи начинается за 1 ч. 30 м. и оканчивается за 20 мин. до отхода надлежащаго поѣзда.

Пріема нѣтъ: въ 1-й день Рождества Христова, на Новый годъ, въ день Тезоименитства Государя Императора и Государыни Императрицы, Богоявленія Господня, первый и второй день Св. Пасхи, въ день Св. Троицы.

Правленія: Губернское (Екатеринославская, 34), Волостное (Старо-Московская).

Присутствія: Губернское (Мироносицкая, 17); по земскимъ и городскимъ дѣламъ (Губернаторская, 13); по промысловому налогу (Губернаторская, 13); по воинской повинности (Губернаторская, 13); по фабричнымъ дѣламъ (Каразинская, 4); по воинской повинности: Городское (Николаевская площ., Городской домъ), Уѣздное (Рыбная, 36); Городское по квартирному налогу (Николаевск. площ.); раскладочныя по промысловому налогу: Уѣздное (Подгорная, 14); Общее Казенной Палаты по промысловому налогу (Екатеринославская, 34).

Попечительства: о народной трезвости (Губернаторская, 13); дѣтскихъ пріютовъ (Губернаторская, 13); уѣздное (Рыбная, 36); о тюрьмахъ (Тюремная, при тюрьмѣ); о бѣдныхъ духовнаго званія (Университетская, 4); о молитв. и благотв. памятн. близъ ст. Борки (Губернаторская, 13);

Progymnase Tcherniakovsky pour jeunes filles, au coin de la Place du Marché et de la rue Kosturinsky.

Rédactions des journaux et périodiques (*Regardez page 240*).

Réglements d'essayage, Rue Rymarskaïa.

Relieurs Darré (Reliures de prix et régluredu papier), Rue de Moscou, 19; Mazourévitch (Reliures simples et brochures), Rue de Moscou; Amtchislavsky, Rue de Moscou, 23; Moltchadsky (Reliure et réglure), Rue Pétrovsky; Chépélévitch, Rue Mariïnskaïa et Kosturinsky.

Restaurants. Outre ceux déjà nommés et dépendants des hôtels:

Derjanovsky, Rue Soumskaïa et jardin de l'Université; Métropol, Rue de Moscou; Zimmermann, Rue de Soumy.

Sabourovaïa datcha (Maison de campagne Sabourow), Rue des Ecuries, 28.

Savons: Bogdanow—Gaïdoukow, Vaschenko, Gotlieb et Glinsky, Jakimow, Rallet et C-ie, Rue Rybnaïa (Poissonière.)

Sections: municipale pour le service militaire, Rue Nicolas, maison de l'Hôtel de Ville; du district pour le service militaire, Rue Rybnaïa, 36; municipale pour l'impôt sur les logements, Répartition de l'impôt sur les professions et industries pour le district, Rue Podgornaïa, 14; générale de la chambre des Finances pour l'impôt sur les professions et industries, Rue d'Ekatérinoslavv. Section du Conseil du gouvernement de la province, Rue Mironossitskaïa, 17; du Conseil pour affaires du Zemstvo et affaires municipales, Rue du Gouverneur, 13; du service militaire, Rue du Gouverneur, 13; des affaires de fabrique, Rue Karazinskaïa, 11; médicale de l'administration du gouvernement de Kharkow, Rue d'Ekatérinoslavv, 34; de bornage de l'administration du gouvernement de Kharkow, Rue de l'Université, 6; Comité des bâtiments, Rue du Gouverneur, 3; Société musicale, Rue d'Ekatérinoslaw, 30; Section des prisons, Rue de la prison, 39; provinciale du conseil de l'école diocésaine, Rue de l'Université, 4; médicale, Rue d'Ekatérinoslaw, 34.

Séminaire, Rue du Séminaire, 38.

Sociétés. Société de Bienfaisance, Rue Sadovo-Koulikovskaïa, 10; de Bienfaisance du département de la justice, Chancellerie du 1-er Président du palais de justice; Allemande de Bienfaisance, Rue de Moscou, 27; Française de Bienfaisance, Rue de Moscou, maison Lemaire; Suisse de Bienfaisance, Rue d'Ekatérinoslaw, Comptoir Grether; de Bienfaisance des gymnasiarques, Rue Kokochkinskaïa; des Marchands, Rue Rybnaïa, 19; d'Acclimatation, Jardin de l'Université—Musée; pour la lutte contre les malades contagieuses, Rue du Comptoir, 3; de secours pour la classe marchande, Rue Rybnaïa, 19; Société de secours mutuels; des copistes, au coin de la place du Marché et de la Rue Pletnevsky; des compositeurs typographes, Rue Pétinsky, 10; en cas de mort, Rue de Moscou; des commis de magasin, Rue Mariïnskaïa, 9, Ecole des marchands; des maîtresses et institutrices, Rue

Императрицы Маріи Александровны о слѣпыхъ (Чернышевская, 55); о народныхъ чайныхъ (Пушкинская, 44).

Пріюты: Дѣтскій (Пушкинская, $^{2}/_{24}$), Ольгинскій дѣтскій (Конная площ., при домѣ Трудолюбія).

Пробирное установленіе (Рымарская, 3—5).

Прогимназія: женская Черняковской (уголъ Торговой площ. и Костюринскаго пер. 11).

Продовольственный магазинъ (уголъ Чернышевской и Провіантскаго пер.).

Посуда: Кузнецова (Сергіевская площ., 9), Т-во Мальцевскихъ заводовъ (Николаевская площ., 10), Т-во Пономаревъ и Рыжовъ (Николаевская площ., 13), Глезеръ (Московская, 25).

Рамы, багеты: Лаппингъ (Московская, 17).

Резиновыя издѣлія: Московское Т-во Резиновой М-ры (Торговая площ., 22), Линденбергъ (Николаевская площ., 15), Нейшеллеръ (Екатеринославская, 35), Мейеръ (Московская, 17).

Рыбная торговля: Павлова (Подольскій пер., 3), Моисеенко (Университетская, 49), Шилова (Екатеринославская, 1).

Рестораны: Кромѣ указанныхъ выше при гостиницахъ: Державновскаго (Сумская и въ Университетскомъ саду), Метрополь (Московская, 4), Циммерманъ (Сумская, 11).

Росписаніе отхода и прихода поѣздовъ см. въ объявленіяхъ мѣстныхъ газетъ.

Редакціи журналовъ и газетъ, издаваемыхъ въ Харьковѣ: „Врачебная хроника Харьковской губерніи“ ежемѣсячно. Изд. Харьков. губ. Земской Управы. Ц. 2 р. „Вѣра и Разумъ“. 2 раза въ мѣсяцъ. Изд. Харьков. Дух. Семинаріи. Ц. 10 р. „Вѣстникъ Гомеопатической Медицины“ ежемѣсячно. Ц. 3 р. Екатеринославская, 36. „Горно-Заводскій Листокъ“. 2 раза въ мѣсяцъ Ц. 6 р. „Записки Императорскаго Харьковскаго Университета“. 4 раза въ годъ. Изд. Харьковскаго Университета. Дм. Ник. Овсянико-Куликовскій. Ц. 5 р. (для студентовъ 2 р.). „Записки Харьковскаго Отдѣленія Императорскаго Русскаго Техническаго Общества“. 4 вып. въ годъ. Ц. вып. 1 р. „Извѣстія Южно-Русскаго Общества Технологовъ“. Ежемѣсячно, кромѣ іюня, іюля и августа. Ц. 2 р. 50 к. Петровскій, 18. „Извѣстія Южно-Русскаго Общества Акклиматизаціи“. Ежемѣсячно Ц. 3 р. „Промышленное садоводство и огородничество“. Еженедѣльно. Ц. 3 р. Рыбная, 32. „Русскій журналъ кожныхъ и венерическихъ болѣзней“. Ежемѣсячно. Ц. 8 р. Сумская, 6. „Спутникъ Южнаго Края“. Выходитъ по мѣрѣ накопленія матеріаловъ. Изданіе безплатное. Сумская, 13. „Фармацевтическій Современникъ“. 2—4 раза въ мѣсяцъ. Ц. 4 р. „Харьковскія Губернскія Вѣдомости“. Ежедневно. Ц. 10 р. (для обязательныхъ подписчиковъ 6 р.) Петровскій, 17. „Харьковскій Листокъ“. Ежедневно. Ц. 7 р. Петровскій, 16. „Южно-Русская Сельско-хозяйственная газета“. Ежене-

Zmiévskaïa, 13; de secours aux ouvriers mineurs du Sud de la Russie; d'Assistance pour les enfants malades, Rue vieille de Moscou, 3; de protection des animaux, Rue Pétrovsky, 5/15; d'Assistance pour les jeunes orphelins sans asile, Rue Mikhaïlovskaïa, 10; pour le développement de l'instruction populaire, Rue Vétérinarnaïa (Vétérinaire), 26; de Sauvetage, Rue du Gouverneur, 13; pour le développement de la science de l'Economie rurale parmi les femmes, Rue du Comptoir, 11; de coopération pour le développement physique de l'enfant, Rue du Théâtre, 6; d'Economie rurale, Rue Pétrovsky, 9; technologique russe, Rue Soumskaïa, 18; des technologues du Sud de la Russie, Rue Pétrovsky, 18; des fonctionnaires, Rue Soumskaïa, 10; des amateurs de la nature; historico-philologique à l'Université; de fabrication des briques réfractaires; des amateurs de chant Choral, Rue Kokochkinskaïa, 7; des amateurs de l'art scénique, Place Skobélew, 9; des Mathématiciens, à l'Université; des médecins de nuit, Rue de Moscou, 16; des sages-femmes de nuit, Rue de Moscou, 2; des amateurs des courses de chevaux, Chaussée de Soumy; de la Maison du Travail, Place du Marché aux chevaux, pour la défense de la santé publique, Rue Soumskaïa; du corps médical; de crédit mutuel: 1-ère, Rue Pletnevsky, 1; 2-me, Rue Pétrovsky, 4; de crédit des Commis, Rue Rybnaïa, 18; des ingénieurs et propriétaires des mines, Rue Pétrovsky, 2; d'Assurance Mutuelle: 1. Contre l'incendie, 2; Pour la vie; des amateurs de sport vélocipédique; d'Assistance pour les élèves pauvres des 2-ème et 3-ème colléges de garçons et 1-er, 2-ème colléges de filles—de l'Ecole réale—de l'Ecole musicale et des écoles primaires à la chambre de l'administration municipale; des eaux, Rue d'Ekatérinoslaw, 1; de secours de la Noblesse, Rue Tchernichevskaïa, 17; de la Maison de correction, Place de la prison, à la prison.

Son Excellence Monsieur le Gouverneur, Rue du Gouverneur, 13.

Sucrerie—Raffinerie, Ivanovka.

Tabacs: Asmolow, Rue d'Ekatérinoslaw, 5; Bourass, Rue de Moscou; Kalfa frères, Rue de l'Université, 22; Ilik, Rue des Forgerons (Kouznetchnaïa); Iline: Mariïnskaïa.

Tailleurs: Association des Tailleurs, Prosper, Burguignon, Dummel, Rue de Moscou.

Tapisseries-papiers peints-tentures: Alpatova, Rue Chliapnaïa (des Chapeaux) Vassiliew, Tokarew, Rue de la Cathédrale; Fastow, Place Pavlovsky.

Teintureries: Botcharow, Rue Sléssarnaïa (de la Serrurerie), 4; Hertel, Place Nicolas; Burté, Rue de Moscou, 10.

Thé, Sucre, Café. Société des successeurs de A. Goubkine, A. Kouznetsow et C-ie, Rue Poissonnière; Knobloch, Rue de Moscou, 2; V. Perlow et C-ie, Rue de Moscou et Place du Marché; Popow K. et S. frères, Rue Poissonnière; Démentiew, Rue de Moscou.

Théâtres. Théâtre municipal (Drame), Place du théâtre; Opéra, Rue Rymarskaïa.

дѣльно. Ц. 4 р. Петровскій, 9. „Южный Край“. Газета безцензурная, иллюстрированная, выходитъ ежедневно. Ц. 11 р. Сумская, 13. „Циркуляръ по Харьковскому учебному округу“. Ежемѣсячно. Изданіе безплатное. „Вѣстникъ земледѣлія и промышленности“. Ц. 5 р. Петровскій, $^5/_{15}$. „Мирный Трудъ“. 5 разъ въ годъ. Ц. 5 р. Мордвиновскій, 25.

Садоводство: Грикке (Рыбная и Бѣлгородская, 12), Статсъ, (Екатеринославская, 1, Московская, 10), Эбергардъ (Сумская, 5).

Сады: Для гулянья: Университетскій. Городской паркъ. Городской Карповскій. Съ лѣтними театрами, увеселеніями и буфетами: Коммерческаго клуба (Рымарская, 19), Купеческаго собранія (Сумская, 25), Тиволи (Благовѣщенская), Акваріумъ (Чеботарская), Баварія (Куликовская).

Сабурова Дача (Конюшенная, 28).

Сахаро-Рафинадный заводъ (Ивановка).

Слесарно-кузнечныя заведенія: Бр. Игнатовы (Кузнечная, 44).

Семинарія: Духовная (Семинарская, 38).

Сиротскій Городской Судъ: (Николаевская площ., Городской Домъ).

Собранія: Военное (Рымарская, 14), Купеческое (Сумская, 25), Дворянское Депутатское (Николаевская площ., соб. д.), Земскія: Губернское (Сумская, 64) и Уѣздное. (Конная ул.)

Совѣты: Губернскій училищный (Сумская, 34), Епархіальный: по миссіонерскимъ дѣламъ (Университетская, 4), Училищный (Семинарская, 38), Присяжныхъ повѣренныхъ Округа Судебной Палаты (Скобелевская площ., зд. Судебныхъ Установленій), Съѣзда Горнопромышленниковъ (Сумская, 18), Уѣздный училищный (Рыбная, 36).

Судебная Палата: (Скобелевская площ., зд. Судебныхъ Установленій).

Ссудо-сберегательное Товарищество (Конторская ул.).

Ссудо-сберегательныя кассы: членовъ экономич. О-ва чиновниковъ (Сумская, 10).

Съѣздъ: Мировыхъ Судей (Скобелевская площ., зд. судебныхъ установленій), уѣздный (Рыбная, 36).

Таможня (Жандармская площ., 45).

Табакъ: Асмолова (Екатеринославская, 5), Бураса (Московская, 5), Бр. Кальфа (Университетская, 22), Илика (Кузнечная), Ильина (Маріинская, 22).

Телефонная станція (Сумская, 1).

Телефонъ: въ почтово-телеграфныхъ конторахъ въ городѣ Харьковѣ и на вокзалѣ жел. дор. открыты переговорные пункты для переговоровъ съ телефонными абонентами всѣхъ вообще постороннихъ лицъ. Плата 15 коп. за каждыя 3 минуты разговора.

Театры: Городской (драма) (Театральная пл.), Оперный (Рымарская, 19).

Техническія конторы: Гретеръ (Екатеринославская, 1), Т-ва Пономаревъ и Рыжовъ (Николаевская площ., 8), Трескина, Марголина и Павловскаго (Екатеринославская, 34).

Téléphones. Dans les bureaux de poste télégraphique de la ville de Kharkow et à la gare; les conversations avec les abonnés au téléphone sont permises. Une taxe de quinze copecs est due pour chaque 3 minutes de conversation.

Travaux militaires: Bureau des Ingénieurs, Rue du diocèse (Eparkhialnaïa), 3.

La Trésorerie du gouvernement, Place de la Cathédrale, bâtiment du Tribunal.

Le Trubunal d'arrondissement, Place Skobélew (Cours de justice).

Usine à gaz, Rue d'Ekatérininskaïa, 48, et Quai Morokhovédzkaïa.

Tribunal municipal pour orphelins, Place Nicolas, maison de l'Hôtel de Ville.

Typo-Lithographies: Varchavtchik, Rue Nicolas, 3; Hessen, Place Serguiévsy (Serge); Adolphe Darré, Rue de Moscou; Zilberberg, Rue Poissonnière; Moltchadsky, Rue Pétrovsky; Petrow, Rue Poissonière; Iujny Kraï, Soumskaïa; „L'Imprimerie" du prince Gagarine, Rue Klotchkovskaïa; Société Iakovlew; Mirochnitchenko, Rue Goriaïnsky; Dreychpoull, Rue Poissonnière; Ivantchenko, Rue Kosturinsky; Typographie Universitaire; de l'administration du gouvernement de Kharkow, Rue Pétrovsky.

L'Université, Rue de l'Université et rue Soumskaïa.

Vaisselle: Kouznetsow, Place Serguiévsky; Société des usines Maltsovvsky, Place Nicolas; Société Ponomarew et Ryjow, Place Nicolas.

Vélocipèdes: Schmidt, Rue de Soumy, 1; Pokrovsky (Reparations), Quai du Gymnase; Freyberg, Rue d'Ekatérinoslaw.

Vins: Mélikow (Vins du Caucase), Rue Pétrovsky; Siline (Vins de Crimée), au coin de la Rue des Chapeaux (Chliapnaïa) et de la Goriaïnsky; Géverjéiew et fils, Près de la Cathédrale; Lemaire (Vins russes et étrangers), Rue de Moscou; Khoudaverdow, Rue d'Ekatérinoslaw; Société de Kamennoï Balky (de la vallée pierreuse), Vins russes et étrangers; Léonow, Rue de Moscou, 20; Lycikow; Société Economique des employés et fonctionnaires de la ville de Kharkow: Soumskaïa.

Zemstvo: 1) du gouvernement de Kharkow, Soumskaïa, 64—1, 2) du district, Konnaïa.

Типо-Литографіи: Варшавчика (Николаевская, 3), Гессенъ (Сергіевская площ.), Адольфа Дарре (Московская, 19), Зильберберга (Рыбная, 30), Молчадскаго (Петровскій пер., 11), Петрова (Рыбная, 34), „Печатное Дѣло“ кн. Гагарина (Клочковская, 5), Т-ва Яковлева (Гончаровскій бульваръ), Мирошниченко (Горяиновскій пер.), Дрейшпуля (Рыбная, 23), Иванченко (Костюринскій пер.), Университетская (въ зд. Унив.), Губернскаго правленія (Петровскій пер., 17), „Южнаго Края“ (Сумская, соб. д.).

Управленія: Горнаго Округа (Сумская, 78), жандармское губернское (Каплуновская, 17), полицейское ж. дор. (Сумская, 78), завѣдывающаго передвиженіемъ войскъ (Чеботарская, 23), казенныхъ желѣзныхъ дорогъ: Курско-Харьково-Севастопольской (на вокзалѣ), Харьково-Николаевской (Конторская, 1), мѣщанское (уголъ Университетской и Павловской площ., 11/16), „Краснаго Креста“ (мѣстное) (Сумская, д. губ. земства), Харьковскаго почтово-телеграфнаго Округа (Почтовый пер., 2), Государственными Имуществами (Рымарская, 23), корпуснаго интенданта 10-го армейскаго корпуса (Сумская, 20—23), 51-й резервной бригады (Нетечинскій пер., 12), мѣстной бригады (Чеботарская, 23), Полицеймейстера (Николаевская площ., зд. 2-й полицейской части, 24), Харьковскаго удѣльнаго имѣнія, уѣздное полицейское (Михайловская, 15), уѣзднаго Воинскаго Начальника (Тюремная, 7).

Учебный Округъ (Университетская, зд. университета).

Управы: земская губернская (уголъ Сумской и Ветеринарной 64—1), уѣздная (Конная соб. домъ), городская (Николаевская площ., городской домъ).

Училища: Духовное (бурса) (Бурсацкій пер., 4), Епархіальное женское (Епархіальная, 56), земледѣльческое (и ферма) (при ст. Дергачи К.-Х.-С. ж. дор.), коммерческое (Пушкинская, 81), музыкальное (Екатеринославская, 30), мужское при Евангелическо-Лютеранской кирхѣ (Кокошкинская, 2). Начальныя городскія: въ память А. С. Пушкина (4, 5, 10, 13 и 15 училища), въ память Тургенева, имени Карпова, имени Ильина, Александровское 2-хъ классное безплатное женское училище, 1-е Харьковское приходское (Сумская, 34), приходское Харьковскаго ремесленнаго Общества (Старо-Московская, 7), приходскія городскія; реальное (Вознесенская площ.), ремесленное городское (Петинская, 8), желѣзнодорожное техническое (Александровская, 3), глухонѣмыхъ (Тургеневская площ.), для слѣпыхъ дѣтей (Сумская, 55), уѣздное (Сумская, 34), Повивальное земское (Старо-Московская, 16).

Университетъ (Университетская и Сумская)

Уполномоченный М. З. Г. И. (Конторская, 11).

Фабричный округъ (Сумская, 39).

Фотографіи: Иваницкаго (Московская, 1), Овчинникова (Николаевская площ.), Русская Свѣтопись (Екатеринославская, 24), Арте (Старо-Московская, 5), Федецкаго (Екатеринославская, 18), бр. Блюмъ (Екате-

риносла́вская, 8), Скасси и К° (Сумская, 10), Занарди (Нетечинскій пер.), Быковскаго (Нетечинская наб.).

Фотографическіе аппараты и принадлежности: Вернеръ (Московская, 2), Женева (Московская, 14), Колумбія (Екатеринославская).

Фрукты: Карапетова (фруктовые ряды, у Лопанскаго моста), Нечаевой (Торговая площ.), Худавердова (Павловская площ.) и на базарахъ (только утромъ).

Хозяйственныя вещи: Т-во „Пономаревъ и Рыжовъ“ (Николаевская площ.), Семененко (Николаевская площ.), Северинъ (Шляпный пер., 4).

Церкви города Харькова: Успенскій каѳедральный соборъ (Соборная площ.), Благовѣщенія Пресвятыя Богородицы (Благовѣщенская площ.), святителя Николая чудотворца (Николаевская площ.), Воздвиженія Креста Господня (Женъ Мироносицъ) (Мироносицкая площ.), Рождества Пресвятыя Богородицы (Пушкинская), Дмитрія Селунскаго (Екатеринославская), Архангела Михаила (Скобелевская площ.), св. Тройцы (Рыбная), Рождества Христова (Рождественская), Вознесенія Господня (Вознесенская площ.), Воскресенія Господня (Воскресенская площ.), Преображенія Господня (Москалевская), Свято-Духовская (Конная площ.), Апостоловъ Петра и Павла (на Журавлевкѣ), во имя Всѣхъ Святыхъ (на Холодногорскомъ кладбищѣ), во имя иконы Божіей Матери Озерянскія (на Холодной горѣ), Александро-Невская (на Заиковкѣ), св. Пантелеймона цѣлителя (на Пескахъ), во имя Усѣкновенія главы Іоанна Предтечи (на городскомъ кладбищѣ), во имя учителей Кирилла и Меѳодія (на кладбищѣ), Покровскій монастырь (Университетская), Университетская церковь (Университетская), кромѣ того имѣются домовыя церкви при учебныхъ заведеніяхъ, больницахъ и богадѣльняхъ.

Чай, сахаръ, кофе: Т-во преемникъ А. Губкина, А. Кузнецовъ и К° (Рыбная, 2), Кноблохъ (Московская, 2), В. Перловъ съ С-ми (Московская и Торговая площ.), бр. К. и С. Поповы (Рыбная, 3), Дементьевъ (Московская, 7).

Часы: Виссъ (Николаевская площ. 7), Яковлевъ (Московская, 1), Клеммъ (Московская, 20), Бемъ (Петровскій пер., 1), въ пассажѣ и въ Еврейскомъ ряду.

Чертежныя: Пушкинская, 10.

Швейныя машины: Зингеръ и К° (Николаевская площ., 18), Эйчисъ (Николаевская площ., 18), Фрейбергъ (Екатеринославская, 1).

Шляпы дамскія и уборы: Пап (Московская, 1), A la ville de Paris Московская 9), Щурова (Пассажъ), Олейникова (Горяиновскій пер., Шляпы мужскія: Гончаровъ (Лопанская набережная, 3), Лейбфрейдъ (Московская, 6), Штейфонъ (Московская, 2), Piffard (Московская, 10).

Школы: женская ремесленная, 2-я ежедневная, мужская воскресная, воскресная частная женская (уголъ Чернышевской и Мироносицкаго пер.), воскресная при тюрьмѣ, субботняя еврейская женская (Нетечинская, 50),

торговая (Маріинская, д. соб.), фельдшерская земская (Конюшенная, 28), фортепьянная Бенш (Скрипницкая, д. соб.), рисованія и живописи (Сергіевская площ., зд. городского музея), общества грамотности, кулинарная (Донецъ-Захаржевская, 8), Профессіональная Менчицъ (Екатеринославская, 19).

Штабы: 10-го армейскаго корпуса (Бѣлгородская, 2), 10-й кавалерійской дивизіи (Николаевская, 20), 31-й пѣхотной дивизіи (Мало-Мясницкая, 4).

Шорныя издѣлія: Т-во „Пономаревъ и Рыжовъ“ (Николаевская площ.), Фишманъ (Старо-Московская, 1), Скоркинъ (Торговая площ.), Штриверъ (Московская, 22).

Ювелиры: Бухмиллеръ (Московская, 22).

Эмеритальная касса духовенства Харьковской епархіи (Университетская, 4).

„Ясли“ дневное убѣжище (Б. Москалевская, 57).

ЦЕНТРАЛЬНА НАУКОВА БІБЛІОТЕКА Х.Д.У. Інв. №

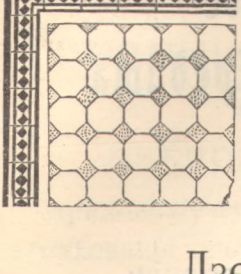

Акціонерное О-во

КЕРАМИЧЕСКИХЪ ЗАВОДОВЪ

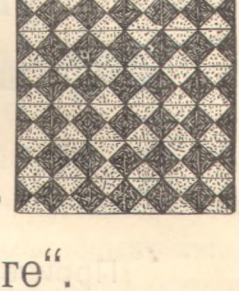

„Дзевульскій и Лянге".

Славянскъ—Харьковской, Опочно—Радомской.

ПРЕДСТАВИТЕЛЬ

Яковъ Ивановичъ САЗОНОВЪ.

Харьковъ.	Москва.
Контора: Торговая пл., № 12.	Долгоруковская, домъ № 74-й,
Складъ: Б.-Панасовка, с. д., № 68.	квартира № 1-й.
Телефонъ № 869.	

Настилка терракотовыми плитками половъ, тротуаровъ и т. под., а также и продажа плитокъ по весьма умѣреннымъ цѣнамъ. Укладка лѣстницъ, облицовка стѣнъ внутри и снаружи зданій. Пріемъ всевозможныхъ работъ, къ строительной части относящихся, какъ снова, такъ и по производству ремонтовъ, сдѣльно и поденно. Работы выполняются мастерами спеціалистами. На всякіе запросы контора даетъ немедленно пояснительныя свѣдѣнія.

Адресъ для телеграммъ: **Харьковъ—Сазонову.**

Второе Харьковское Общество Взаимнаго Кредита

Петровскій переулокъ, 4.

Производитъ слѣдующія операціи:

Учетъ торговыхъ векселей, ссуды подъ залогъ % бумагъ и товаровъ, открываетъ простые текущіе и спеціальные счета, принимаетъ вклады для приращенія процентами и на храненіе, страхуетъ выигрышные билеты отъ тиражей погашенія, выдаетъ переводы на другіе города.

Харьковское Общество Взаимнаго Кредита,

основанное въ 1866 г.

Торговая площадь, домъ Кульшина.

Производитъ операціи:

По вкладамъ на текущій счетъ (отъ членовъ).
„ вкладамъ безсрочнымъ и срочнымъ (отъ членовъ и постороннихъ лицъ).
„ пріему на храненіе отъ членовъ и постороннихъ лицъ— бумагъ и разныхъ документовъ.
„ порученіямъ членовъ на полученіе срочныхъ платежей по обязательствамъ.
„ учету векселей членовъ съ двумя и болѣе подписями, а также соло-векселей, обезпеченныхъ бумагами и товарами.
„ ссудамъ подъ разныя %%-ныя бумаги и товары.
„ спеціальнымъ счетамъ подъ процентныя бумаги и векселя, обезпеченные недвижимостью.

Страхуетъ отъ тиражей погашенія билеты I и II внутренняго съ выигрышами займовъ и закладные съ выигрышами листы Государственнаго Дворянскаго Земельнаго Банка.

ЦЕНТРАЛЬНА НАУКОВА БІБЛІОТЕКА Х.Д.У. Інв. №

1846.

Товарищество „Саламандра“,

УЧРЕЖДЕННОЕ ВЪ 1846 г.

Харьковское Отдѣленіе.

Страхованіе отъ огня, страхованіе транспортовъ въ пути, страхованіе отъ несчастныхъ случаевъ отдѣльныхъ лицъ и коллективно, служащихъ и рабочихъ на фабрикахъ и заводахъ, **на солидныхъ основаніяхъ.**

Уполномоченный **Борисъ Яковлевичъ Поляковъ,**

Довѣренный Правленія **Маріанъ Юліановичъ Фрейзлеръ,**

Для губерній: Харьковской, Екатеринославской и Курской.

Адресъ: **Харьковъ, Рыбная ул., д. Когана-Беренштейна, № 23.**

Телефонъ № 835.

МАНУФАКТУРНЫЙ и СУКОННЫЙ

МАГАЗИНЪ

Александра Яковлевича Фесенко.

ГРОМАДНЫЙ ВЫБОРЪ

Шелковыхъ, Шерстяныхъ, Суконныхъ тканей для мужскихъ и дамскихъ костюмовъ, а также Ковры бархатные, Дорожки, Скатерти, Одѣяла, Платки, Тюль гардинный и пр. пр. товары.

На всѣ вышепоименованные товары цѣны назначены САМЫЯ ДЕШЕВЫЯ

БЕЗЪ ЗАПРОСА И ТОРГА.

Харьковъ, Университетская ул., домъ Бр. Морокиныхъ.

ХАРЬКОВСКОЕ ОБЩЕСТВО
Взаимнаго Вспоможенія на случай смерти
(Московская, 13).

Цѣль Общества.

Харьковское Общество Взаимнаго Вспоможенія на случай смерти имѣетъ цѣлью выдачу единовременныхъ посмертныхъ пособій лицамъ, указаннымъ участникомъ Общества въ выданномъ ему на званіе члена свидѣтельствѣ, а въ случаѣ отсутствія такого указанія—его законнымъ наслѣдникамъ, не далѣе двухъ недѣль со дня доставленія Правленію Общества всѣхъ необходимыхъ при этомъ документовъ.

Дѣйствительнымъ членомъ Общества можетъ быть принимаемъ проживающій въ предѣлахъ Харьковской губерніи каждый какъ русскій, такъ и иностранный поданный въ возрастѣ отъ 21 до 45 лѣтъ включительно, обоего пола. Общему Собранію, впрочемъ, предоставляется право предѣльный для пріема въ члены возрастъ уменьшить, сообразуясь съ среднимъ возрастомъ наличнаго состава членовъ.

Примѣчаніе. Въ число членовъ Общества не принимаются: а) лица, лишенныя правъ состоянія и преимуществъ, б) состоящіе на дѣйствительной службѣ нижніе воинскіе чины, юнкера и в) учащіеся въ учебныхъ заведеніяхъ.

Желающій вступить въ члены Общества подаетъ письменное о томъ заявленіе въ Правленіе, съ приложеніемъ: метрическаго свидѣтельства о рожденіи, или какого-либо оффиціальнаго удостовѣренія о лѣтахъ, задатка въ размѣрѣ годичнаго взноса въ оборотный капиталъ и съ обозначеніемъ точнаго своего адреса; затѣмъ, по указанію Правленіемъ врача, долженъ обратиться къ таковому для изслѣдованія состоянія здоровья.

Примѣчаніе. Свидѣтельство врача должно быть за подписью и печатью врача и съ надписью подвергающагося освидѣтельствованію. Свидѣтельство это представляется въ Правленіе или лицомъ, желающимъ вступить въ члены Общества, или непосредственно врачемъ, но всегда въ запечатанномъ печатью врача конвертѣ.

При перемѣнѣ адреса каждый членъ обязанъ увѣдомлять Правленіе.

Каждый членъ вноситъ въ Общество: а) единовременно въ запасный капиталъ, по первой группѣ—8 руб., по второй—16 руб., по третьей—24 р., б) ежегодно, въ оборотный капиталъ: по первой группѣ—5 рублей., по второй—10 рублей, по третьей—15 рублей и в) ежегодно въ капиталъ пособій, по первой группѣ—13 руб., по второй—26 рублей и по третьей—39 руб.

Примѣчаніе. Взносы въ запасный и оборотный капиталы уплачиваются безъ разсрочки, взносы же въ капиталъ пособій могутъ уплачиваться по третямъ равными частями—2-го Января, 1-го Мая и 1-го Сентября.

СЛЕСАРНО-КУЗНЕЧНОЕ ЗАВЕДЕНІЕ

Братьевъ

Николая, Михаила и Василія Семеновичей

Игнатовыхъ

Харьковъ,

Кузнечная ул., мастерская въ собственномъ домѣ, № 44. Телефонъ № 390.

ПРИНИМАЮТСЯ ЗАКАЗЫ НА ВСЕВОЗМОЖНЫЯ ЖЕЛѢЗНЫЯ ИЗДѢЛІЯ,

какъ-то: рѣшетки, павильоны, лѣстницы, балконы, ворота, рамы оконныя, ставни, зонты, скобы, связи, косоуры и т. п.

ТОВАРИЩЕСТВО НА ПАЯХЪ

„Е. К. Карпушкинъ и А. В. Авиловъ“

ВЪ ХАРЬКОВѢ.

АНГЛІЙСКІЕ
и НѢМЕЦКІЕ ИНСТРУМЕНТЫ,
ДВЕРНЫЕ, ОКОННЫЕ и ПЕЧНЫЕ ПРИБОРЫ,
КУЗНЕЧНЫЕ ИНСТРУМЕНТЫ,
САМОВАРЫ, КОФЕЙНИКИ, ЧАЙНИКИ, ПОДНОСЫ,
Мѣдная, эмалированная посуда,
КАССЫ ЖЕЛѢЗНЫЯ,
КРОВАТИ, МАТРАЦЫ, УМЫВАЛЬНИКИ,
ДЕСЯТИЧНЫЕ ВѢСЫ.

Желѣзо листовое и сортовое
и прочіе металлы,
БАЛКИ ЖЕЛѢЗНЫЯ,
Рельсы, Цѣпи, Гвозди и Проволока,
Болты, Гайки,
Заклепки, Трубы газовыя,
Цинкъ листовой и чушковой,
ЦЕМЕНТЪ ПОРТЛАНДСКІЙ, МАЗЬ КОЛЕСНАЯ,
Москательные товары и пр.

ТОРГОВЛЯ ОПТОМЪ И ВЪ РОЗНИЦУ.

ПРАВЛЕНІЕ, МАГАЗИНЪ скобяныхъ товаровъ и масляныхъ красокъ собственной фабрики.
СКЛАДЫ МЕТАЛЛОВЪ: Павловская пл. и Троицкій пер., д. Фесенко, № 1.
ПАРОВАЯ ФАБРИКА МАСЛЯНЫХЪ КРАСОКЪ
Соляниковскій переулокъ, домъ Костенниковыхъ, № 10.
Телефоны: Правленіе и Магазинъ № 347, Склады металловъ № 544.

Магазинъ „Брюссель“

Бр. А. и Я. АЛЬШВАНГЪ

Харьковъ, **Николаевская пл., соб. домъ.**

БѢЛЬЕ МУЖСКОЕ, ДАМСКОЕ и ДѢТСКОЕ
ПОЛОТНО СТОЛОВОЕ и ПОСТЕЛЬНОЕ БѢЛЬЕ
ПОЛНОЕ ПРИДАНОЕ ОТЪ 100 ДО 10,000 р.
ГОТОВОЕ и НА ЗАКАЗЪ
ПРЕЙСЪ-КУРАНТЫ ПО ТРЕБОВАНІЮ БЕЗПЛАТНО.

1812 г.

1853 г.

ПОСТАВЩИКЪ

ДВОРА ЕГО ИМПЕРАТОРСКАГО ВЕЛИЧЕСТВА.

1872 г.

1896 г.

КАЛИНКИНСКОЕ

ПИВО-МЕДОВАРЕННОЕ ТОВАРИЩЕСТВО

ВЪ С.-ПЕТЕРБУРГѢ.

ЗАВОДСКОЙ СКЛАДЪ

въ ХАРЬКОВѢ, Скобелевская площадь, собственный домъ.
Телефонъ № 611.

Столовое
Пильзенское
Черное
Пель-Эль
Портеръ
Англійскій Эль
Медъ

☛ НОВОСТЬ! ☚

„ПИВО ВЪ ТРИДЦАТКАХЪ“

ЧРЕЗВЫЧАЙНО УДОБНО И ЭКОНОМНО ДЛЯ ДОМАШНЯГО УПОТРЕБЛЕНІЯ.

Безплатная доставка на дома въ чертѣ города и къ вокзалу.

Прейсъ-Куранты высылаются по первому требованію.

ЕЖЕДНЕВНОЕ ПОЛУЧЕНІЕ НОВОСТЕЙ СЕЗОНА.

БОЛЬШОЙ МАГАЗИНЪ

МОДНЫХЪ

МАНУФАКТУРНЫХЪ и СУКОННЫХЪ ТОВАРОВЪ

Александра Іосифовича

БЕРЕЗОВСКАГО

ВЪ ХАРЬКОВѢ,

Серебряная линія, противъ Гостиннаго двора.

ВСЕГДА ИМѢЕТЪ

БОЛЬШОЙ ВЫБОРЪ:

Шелковыхъ, Шерстяныхъ, Суконныхъ, Мебельныхъ, Ковровыхъ, Тюль гардинный, Полотняныхъ и Бумажныхъ товаровъ и Фермы всѣхъ Вѣдомствъ.

Всѣ товары лучшихъ русскихъ и заграничныхъ фабрикъ.

Цѣны самыя добросовѣстныя „БЕЗЪ ТОРГУ“.

Полотна и Столовое Бѣлье лучшихъ фабрикъ по фабричнымъ прейсъ-курантамъ.

ТЕЛЕФОНЪ № 1112.

ЕЖЕДНЕВНОЕ ПОЛУЧЕНІЕ НОВОСТЕЙ СЕЗОНА.

Р. К. Мейеръ.

ХАРЬКОВЪ, Московская улица, № 19, домъ Дарре.

Магазинъ и Фабрика Хирургическихъ Инструментовъ

предлагаетъ въ большомъ выборѣ:

Очки, Пенснэ, Лупы, Бинокли,
Микроскопы Цейса, Рейхерта,
Гартнака и другихъ.

Стерилизаторы по Шиммельбушу.

Ортопедическіе аппараты и протезы.

Ветеринарные инструменты.

Главный Складъ

издѣлій

Товарищества Россійско-Американской

РЕЗИНОВОЙ МАНУФАКТУРЫ

и Линолеума „ПРОВОДНИКЪ“

Р. К. Мейеръ.

ХАРЬКОВЪ, Московская улица, № 17, соб. домъ.

Телефонъ № 396.

ОБОЙНО-ДРАПИРОВОЧНАЯ

МАСТЕРСКАЯ

В. Л. АССА

ВЪ ХАРЬКОВѢ,

Рыбная улица, д. № 32.

ПРИНИМАЕТЪ

ВСЕВОЗМОЖНЫЕ ЗАКАЗЫ.

ЦѢНЫ УМѢРЕННЫЯ.

СЕРІЯ

ОТКРЫТЫХЪ ПИСЕМЪ

съ видами г. Харькова,

выпущенная

къ XII-му Археологическому Съѣзду,

продается

въ Книжномъ Магазинѣ

Ф. А. Іогансона,

Московская, 23.

ВОЕННЫЙ ПОРТНОЙ

И. В. ИЩЕНКО.

Николаевская площ., домъ № 23, рядомъ съ Дворянскимъ Собраніемъ.

ТЕЛЕФОНЪ №. 1051.

ПРІЕМЪ ЗАКАЗОВЪ ВОЕННАГО И ФОРМЕННАГО ПЛАТЬЯ,

ДЛЯ КОТОРАГО ИМѢЕТСЯ

БОЛЬШОЙ ВЫБОРЪ ФОРМЕННЫХЪ СУКОНЪ.

Заказы исполняются добросовѣстно и аккуратно.

ЦЕНТРАЛЬНА НАУКОВА БІБЛІОТЕКА Х.Д.У. Інв. № 83377

КНИЖНЫЙ МАГАЗИНЪ

„НОВАГО ВРЕМЕНИ“

А. С. СУВОРИНА.

Харьковъ, Екатеринославская ул., № 1.

БОЛЬШОЙ ВЫБОРЪ КНИГЪ

ПО ВСѢМЪ ОТРАСЛЯМЪ ЗНАНІЯ.

МАГАЗИНЪ ПОСТОЯННО ПОПОЛНЯЕТСЯ

ВНОВЬ ВЫХОДЯЩИМИ КНИГАМИ.

ЗАКАЗЫ ИСПОЛНЯЮТСЯ СКОРО И АККУРАТНО.

Учебныя заведенія, Г.г. преподаватели и Г.г. студенты пользуются уступкою.

ТЕЛЕФОНЪ №. 592.

ХИРУРГИЧЕСКО-ГИНЕКОЛОГИЧЕСКАЯ

ЛѢЧЕБНИЦА

СЪ ПОЛИКЛИНИКОЙ, ОРТОПЕДИЧЕСКИМЪ И РОДИЛЬНЫМЪ ОТДѢЛЕНІЯМИ

Д-ровъ А. С. Гаврилко и Д. В. Лихохосова.

Конторская ул., № 8-й. Телефонъ № 1305.

КОНСУЛЬТАЦІЯ ПО ЖЕЛАНІЮ БОЛЬНЫХЪ.

ПОСТОЯННОЕ ДЕЖУРСТВО ВРАЧА.

Пріемъ стаціонарныхъ больныхъ во всякое время, амбулаторныхъ отъ 1—3.

Лѣчебница функціонируетъ круглый годъ.

ЕДИНСТВЕННЫЙ ВЪ г. ХАРЬКОВѢ

ФАБРИЧНЫЙ МАГАЗИНЪ И СКЛАДЪ

САРАТОВСКИХЪ САРПИНОКЪ, БѢЛЬЯ И ЧУЛОКЪ

Е. Е. Майера

помѣщается на углу Екатеринославской и Рождественской улицъ.

Отдѣленія: въ Ростовѣ н/Д. и Армавирѣ Кубанской Области.

ОБРАТИТЕ ВНИМАНІЕ НА МАРКУ!

ИЗДѢЛІЯ БЕЗЪ ЭТОЙ МАРКИ ПОДДѢЛЬНЫЯ.

Центральное депо

Общества Граммофонъ

ВЪ РОССІИ

ХАРЬКОВЪ, Николаевская пл., д. Гладкова, № 19, противъ церкви Св. Николая.

ОПТОВАЯ и РОЗНИЧНАЯ продажа

ГРАММОФОНЫ, Пластинки. Мембраны, Трубы и всѣ принадлежности для граммофоновъ.

ТОРГОВЫЙ ДОМЪ

Бр. А. и Я. АЛЬШВАНГЪ

въ Харьковѣ, Московская улица.

Спеціальный магазинъ полотна и готоваго бѣлья.

По Дворянской улицѣ, д. № 13,

ГИГІЕНИЧЕСКІЯ БАНИ

Н-въ В. Н. Гладкова

открыты **ЕЖЕДНЕВНО** отъ 8 час. утра до 11½ час. ночи.

ВО ВСѢХЪ ОТДѢЛЕНІЯХЪ БАНЬ

УПОТРЕБЛЯЕТСЯ ИСКЛЮЧИТЕЛЬНО

ВОДА ХАРЬКОВСКАГО ВОДОПРОВОДА.

ОБЩІЯ МУЖСКІЯ и ЖЕНСКІЯ

СЪ ДУШАМИ, БАССЕЙНЪ,

семейные НОМЕРА и ВАННЫ.

Лѣтнее купанье и АБОНЕМЕНТЫ по значительно удешевленнымъ цѣнамъ.

Учащимся и членамъ Экономическаго Общества чиновниковъ г. Харькова СКИДКА.

КЪ УСЛУГАМЪ ПОСѢТИТЕЛЕЙ

Телефонъ № 938.
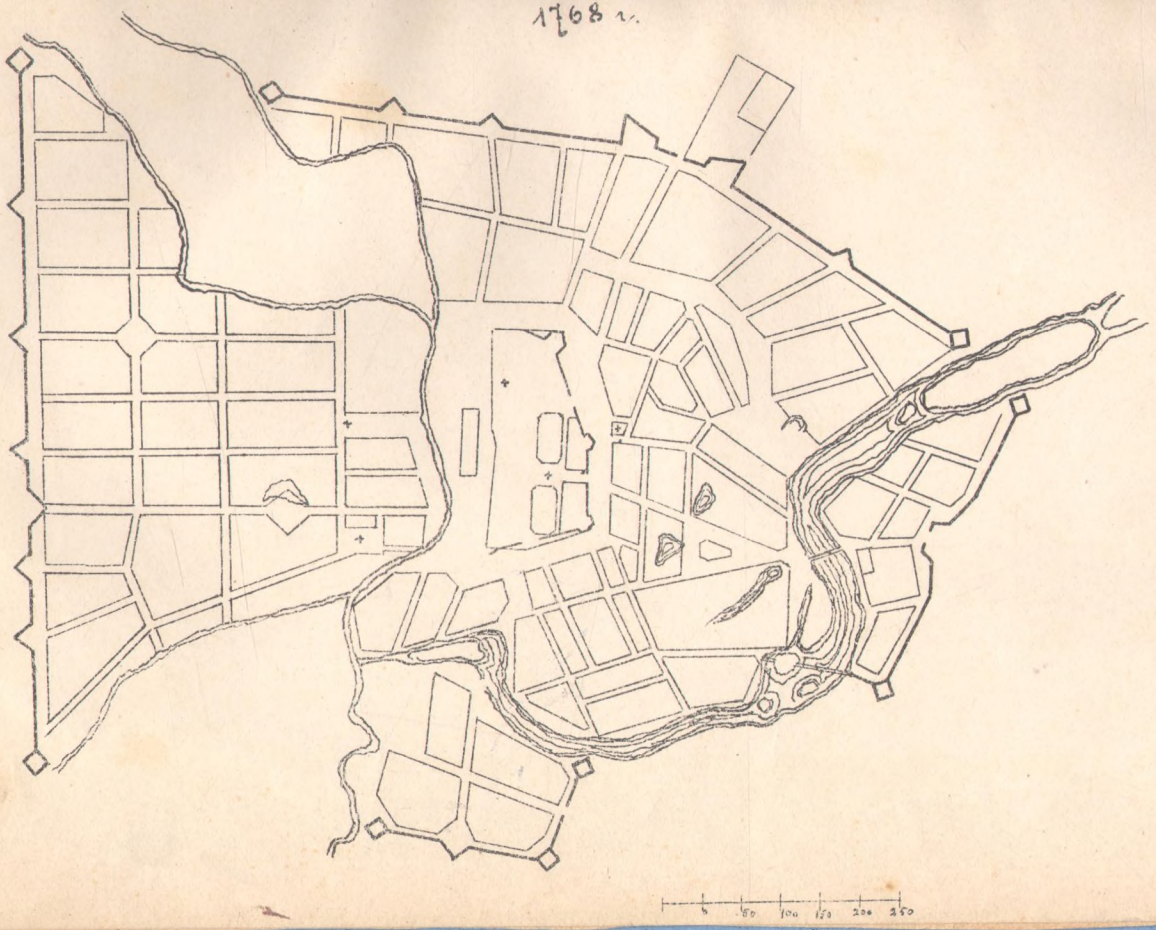
План города Харькова
1768 г.